

Aventaja Adrián a Mariana ...por un pasito

Al inicio de las campañas por la Alcaldía de Monterrey, el candidato por la coalición PRI-PAN-PRD y ex Alcalde regio, Adrián de la Garza, arranca con una ligera ventaja sobre la empujista Mariana Rodríguez, revela una encuesta en vivienda de Grupo Reforma.

Si hoy fueran las elecciones para la Alcaldía de Monterrey, ¿por quién votaría usted?

PORCENTAJE EFECTIVO (Sin considerar al 6% que no dio preferencia por algún candidato)



Nota: Se usó boleta y urna simuladas.

Nota: La suma para el 100% corresponde a las respuestas "Regular" y "No sabe".

Encuesta en vivienda realizada del 22 al 26 de marzo a 600 residentes con credencial de elector en Monterrey.

PÁG. 10



Contundente

América acaricia las Semifinales de "Concampions" tras golear 4-0 al New England Revolution, que necesita ganar 4-0 para forzar a la prórroga o al menos por cuatro goles del 5-1 en adelante, para clasificar.



Delinea CCE retos

El próximo Gobierno debe crear las condiciones para elevar la inversión pública, la atracción de capital extranjero y realizar una reforma fiscal que eleve la recaudación, planteó el Consejo Coordinador Empresarial. **NEGOCIOS (PÁGINA 11)**

MÉRCOLES 3 / ABRIL / 2024 CIUDAD DE MÉXICO

46 PÁGINAS, AÑO XXXI NÚMERO 11,046 \$ 30.00

REFORMA

C O R A Z Ó N D E M É X I C O

Reduciría Pemex 46% sus ventas de petróleo para producir gasolina

Recortan exportación y priorizan Dos Bocas

Impactaría finanzas de la petrolera; reporta refinación pérdidas millonarias

Petróleos Mexicanos (Pemex) reducirá casi la mitad de exportación de crudo para privilegiar la producción de gasolina en la refinera de Dos Bocas, según un documento interno de la praestatal revelado por Reuters.

Conforme al reporte de la agencia, la petrolera solicitó a su unidad comercial que cancele la venta al exterior de 436 mil barriles por día.

"O lo refinan o lo exportan; no hay suficiente crudo para ambas cosas", dijo a Reuters una fuente vinculada con el asunto. El crudo que se deje de exportar se usará en Dos Bocas para producción de gasolina.

De acuerdo con datos oficiales, Pemex vendió en febrero al exterior 940 mil barriles diarios; con la nueva medida, en abril exportaría 46 por ciento menos y si se compara con lo exportado en abril de 2023 sería 43 por ciento por debajo (989 mil barriles al día).

Según una nota de Bloomberg del pasado lunes,

ALTIBAJOS

El año pasado, Pemex incrementó sus ventas al exterior, con lo que recaudó 26 mil 758 millones de dólares. Recortar su exportación afectaría el repunte de 2023.

Fuente: Pemex

EXPORTACIÓN NACIONAL DE CRUDO

(Miles de barriles diarios)



Pemex pretende suspender algunas exportaciones como parte de su esfuerzo por producir más gasolina y diesel nacionales antes de las elecciones presidenciales del 2 de junio. Su informe lo sostiene con versiones de dos entrevistados que pidieron el anonimato.

En tanto, la producción de petróleo de Pemex cayó en febrero a su nivel más bajo en 45 años, según sus propias cifras, restringiendo los suministros disponibles para la refinación local.

Sin embargo, esta decisión, de dejar de exportar para refinar no es la más acertada, ya que se espera una alza en el precio del petróleo

este año, criticó un experto consultado por REFORMA. Además de que la refinación ha reportado pérdidas millonarias a Pemex.

En el último lustro de operación de refineras, las pérdidas ascendieron a más de 800 mil millones de pesos.

El 2020 fue el año que mayores pérdidas tuvo, con un saldo negativo de 263.9 mil millones de pesos. Arturo Carranza, experto en temas de energía, explicó a Grupo REFORMA que recortar la exportación de crudo mexicano, en un contexto de altos precios del petróleo, podría impactar negativamente en las finanzas de Pemex como oportunidad

de negocio. "Hoy en día es una oportunidad muy grande vender petróleo en los mercados internacionales porque los precios del petróleo se están incrementando; recientemente el Departamento de Energía de Estados Unidos subió su pronóstico del precio del petróleo para todo 2024 a un promedio de 88 dólares por barril", apuntó Carranza.

Ayer, la mezcla mexicana de exportación se encareció 1.85 por ciento al venderse en 78.15 dólares por barril.

Esta decisión tampoco vendría bien a los ingresos petroleros que en 2023 sumaron 1.07 billones de pesos, una caída de 31 por ciento real respecto a 2022, de acuerdo con un análisis de México Evalúa.

Tan sólo JP Morgan advirtió la semana pasada que el Brent, de referencia mundial, podría alcanzar los 100 dólares el barril este año.

El freno a las exportaciones afectará a refineras en EU, Europa y Asia. Hasta la media noche, Pemex no respondió a una solicitud de información sobre el tema.

CON INFORMACIÓN DE DIANA GANTE, REUTERS Y BLOOMBERG

NEGOCIOS (PÁG. 11)

Preocupan a EU fallas para combatir fentanilo

JOSÉ DÍAZ BRISEÑO CORRESPONSAL

WASHINGTON.- El Gobierno del Presidente Andrés Manuel López Obrador carece de una estrategia integral contra la producción ilegal y tráfico de fentanilo lo que sumado a la insuficiente inversión en seguridad y justicia en México dificultan un avance, afirmó la Administración del Presidente Joe Biden.

Según la edición 2024 del Reporte sobre la Estrategia Internacional de Control de Drogas (INCSR, en inglés) entregado al Capitolio en días pasados, el Departamento de Estado reconoció la cooperación mexicana bajo el Entendimiento Bicentenario de 2021, pero subrayó la dificultad para lograr

progreso.

"Existe una fuerte cooperación para el control de drogas (con el Gobierno de México) bajo el Entendimiento Bicentenario. Sin embargo, el volumen de narcóticos ilícitos y peligrosos que ingresan a EU (desde México) sigue siendo alto", dice el reporte entregado al Capitolio recientemente y del que Grupo REFORMA accedió a una copia.

"Los grupos criminales continúan beneficiándose del tráfico de drogas y fomentando la violencia en ambos lados de la frontera, mientras que la falta de una estrategia integral y con recursos adecuados contra el fentanilo y de inversión en instituciones de seguridad y justicia dificultan el progreso".



Sacude sismo a Taiwán

TAIPÉI. Un sismo magnitud 7.4 sacudió la isla de Taiwán esta mañana, hora local, el cual dejó edificios dañados y provocó una alerta de tsunamis. Hasta la medianoche se reportaban 4 fallecidos. **INTER. (PÁGINA 17)**

REVELA SEDENA 'FALLAS HUMANAS' ...Y DE TORNILLOS EN TREN MAYA

CLAUDIA GUERRERO

El descarrilamiento de un vagón del Tren Maya obedeció a la falta de fijación mecánica de tornillos y a la operación manual de un sistema de cambio de vías, que debería estar automatizado, reveló ayer la Secretaría de la Defensa Nacional (Sedena).

"El incidente fue ocasionado por falta de fijaciones mecánicas de tornillo que aseguran el cambio de vía con el riel", se detalla en un documento que mostró ayer el General Secretario Luis Crescencio Sandoval.

En dicho informe se incluyeron imágenes de una abrazadera oxidada y del "vagón descarrilado" en la estación Tixkokob, en Yucatán.

Durante la conferencia matutina en Palacio Nacional, el titular de la Sedena ad-



EL INCIDENTE

mitió que el sistema debería funcionar de manera automática, pero se operó manualmente debido a que está incompleto. "Este sistema es automatizado, pero todavía no tenemos completo el sistema y se hace de manera manual, personal de garroteros son los que hacen esta operación", dijo.

Sandoval reconoció que será necesario que las empresas Alstom y Azvindi, que fabricaron los trenes y las vías, realicen una cuantificación de los daños.

Van 20 crímenes de aspirantes en 2024

BENITO JIMÉNEZ

Un total de 33 personas, 20 aspirantes a un cargo de elección popular y 13 relacionadas con los comicios, han sido asesinadas en lo que va de 2024, revela un estudio de la agrupación Laboratorio Electoral. El informe, presentado ayer, incluye el asesinato de Gisela Gaytán, candidata de Morena a la Alcaldía de Celaya, Guanajuato.

La Secretaría de Seguridad federal, Rosa Icela Rodríguez, informó ayer en la conferencia presidencial matutina que la cifra de aspirantes a cargos de elección asesinados era de 15, sin precisar si sólo consideran a quienes ya eran candidatos.

El informe de Laboratorio Electoral, sin embargo, destaca que el actual proceso electoral se encamina para superar la cifra de aspirantes asesinados con respecto a los procesos federales de 2018, con 24 casos, y 2021, con 30 casos.

"Esto confirma que la violencia asociada a las elecciones ha tenido una tendencia de incremento preocupante", plantea.

Las entidades con mayor cantidad de casos de violencia asociada a las elecciones son Guerrero, Veracruz y Michoacán.

"En Michoacán y Guerrero han habido denuncias por parte de partidos políti-



El suero de la Alcaldesa de Moroleón, Aina Denisse Barraján, fue privado de su libertad, después del crimen de Gisela Gaytán, candidata de Morena a la Alcaldía de Celaya.

Resbalan autoridades seguridad a candidatos

ÉRIKA HERNÁNDEZ

La seguridad de los candidatos y políticos está en el aire.

Pese a que en cada elección prácticamente todos los aspirantes asesinados son del ámbito local, el Gabinete de Seguridad del Gobierno federal dejó en manos de las Policías estatales su resguardo.

La SSP federal señaló al órgano electoral de

Guanajuato de no haber brindado protección a la candidata de Morena a la Alcaldía de Celaya, Gisela Gaytán, quien fue asesinada a balazos.

Ricardo Sheffield, candidato de Morena al Senado, reprochó que autoridades electorales de Guanajuato pidieron una cantidad "impresionante" y "ridícula" de documentos a Gisela Gaytán para ofrecerle seguridad.

cos y funcionarios públicos en el sentido de que no hay garantías para participar en procesos electorales locales", anticipa el reporte.

Durante la conferencia matutina en Palacio Nacio-

nal, Rosa Icela Rodríguez, indicó que hasta el 1 de abril existían 198 solicitudes de protección, de las cuales 86 han sido atendidas.

Aseguró que los aspirantes asesinados en el proceso

Cuestiona AMLO a Gobernador panista de Gto.

CLAUDIA GUERRERO

Cuando gobernadores emanados de Morena enfrentan situaciones graves de violencia, AMLO suele ofrecerles apoyo.

Ayer, al Gobernador panista de Guanajuato Diego Sinue Rodríguez, lo descalificó. "Gobierno, pero no manda", dijo luego del asesinato de Gisela Gaytán, candidata morenista.

"El Gobernador gobierna, pero no manda, para decirlo claro. Lamentable, porque es una buena persona, pero ya no podemos callar, porque no podemos ser tapadera de nadie, máxime cuando está de por medio la vida de las personas", comentó AMLO.

Dijo que en su momento pidió directamente a Diego Sinue remover al Fiscal estatal Carlos Zambrana debido a que ya llevaba muchos años en el cargo y no bajaba la inseguridad en el estado. Acusó que Sinue no le hizo caso y que hasta lo delató.

electoral sumaban 15 sin precisar si únicamente considera a quienes ya contaban con la candidatura a un puesto de elección popular.

"Hacemos un llamado a los gobiernos estatales para brindar la seguridad necesaria a los contendientes", dijo la funcionaria.

DEJA 25 MUERTOS TIROTEO EN CHIAPAS

PÁGINA 3



610972000016



RENOVACIÓN INCONCLUSIVA

COURTESY CARILLO EL UNIVERSAL

CONVIERTEN EN BODEGAS SALAS EN EL MUSEO DE ANTROPOLOGÍA

Con una gran lista de pendientes reabren dos de las cinco salas etnográficas del museo más importante del país, ante la presión de los tiempos electorales. En un recorrido de este diario se apreció que los espacios están vacíos o son ocupados para resguardar piezas desgastadas o materiales como madera, escaleras y cajas. | CULTURA | A26

Se avientan culpas por el asesinato de Gisela Gaytán

El dirigente de Morena, Mario Delgado Carrillo, responsabiliza al gobierno estatal panista; el líder del PAN, Marko Cortés, exige a AMLO que garantice seguridad

LA SUCESIÓN 2024

XÓCHITL ALVAREZ Corresponsal
—estados@eluniversal.com.mx

Celaya.— Un día después del asesinato de la candidata a la alcaldía de Celaya, Guanajuato, Bertha Gisela Gaytán, morenistas y panistas se aventaron culpas por la falta de seguridad en el proceso electoral.

Por los morenistas, el candidato al Senado Ricardo Sheffield responsabilizó al PAN y al gobernador Diego Sinhue Rodríguez de los homicidios en la entidad, mientras que

Mario Delgado, dirigente nacional de Morena, pidió que se investigue al Organismo Público Local Electoral (OPLE) y al gobierno estatal.

El presidente Andrés Manuel López Obrador dijo que en Guanajuato hay "un grupo" con más poder que el gobernador.

Por su parte, la dirigencia estatal panista y el líder nacional del partido, Marko Cortés, urgieron al Instituto Nacional Electoral (INE) y a las fuerzas federales, pero sobre todo al presidente López Obrador, a tomar medidas urgentes de seguridad en todo el país.



ANDRÉS MANUEL LÓPEZ OBRADOR
Presidente de México

"Como que el gobernador [de Guanajuato, Diego Sinhue] gobierna, pero no manda"

SHEINBAUM APOYA A SANTIAGO NIETO PARA EL SENADO

| A9 |

| NACIÓN | A4

Brugada: ganaré y no me quitarán el triunfo en tribunales

Asegura que Taboada no remontará y buscará judicializar la elección en la CDMX

FORO EL UNIVERSAL

FRIDA SÁNCHEZ
—metropoli@eluniversal.com.mx

La candidata a la Jefatura de Gobierno por la coalición Sigamos Haciendo Historia, Clara Brugada, asegura que logrará un triunfo contundente en los próximos comicios, pues afirma que, a pesar de la narrativa de la oposición para

"judicializar" la elección, su contrincante más cercano, Santiago Taboada, de la alianza Va por la CDMX, no crecerá ni conseguirá remontar de aquí al 2 de junio.

"Como vamos bien y seguramente vamos a ganar esta elección, pues sí, seguramente la oposición estará pensando en judicializar esta elección y lo que no ganan en urnas quieren ganar en tribunales", advirtió.

Llamó al Instituto Electoral a que juegue un papel neutral y se dijo confiada en que habrá una reconfiguración del mapa político de la ciudad con el triunfo de Morena en las 16 alcaldías.

| A7 |



FERRER/EL UNIVERSAL

Durante su participación en el foro, Brugada dijo que la seguridad y el abastecimiento de agua serán prioridad.



SE SUSPENDIÓ OPERACIÓN EN 6 ESTACIONES

HERRERA/EL UNIVERSAL

GAOS VIAL Y SIN SERVICIO EN L5 POR VOLCADURA DE TRÁILER

El vehículo chocó en el tramo Oceanía-Aragón, miles de usuarios del Metro quedaron varados y hubo largas filas de autos en Circuito Interior, que tardaron hasta 40 minutos en avanzar. | A20 |

ESPECTÁCULOS

EXPLORAN VISIÓN DE WINEHOUSE

La directora Sam Taylor-Johnson tomó las libretas de la cantante para dar forma al quón de *Back to black*. | A28 |

UD

El Monterrey visita al club de Messi | B1 |

18:00 horas / Fox Sports Premium

Zaldívar, en campaña, cobra una pensión de \$192 mil

De los 10 ministros en retiro de la Suprema Corte de Justicia es el que recibe la mayor cantidad al mes

DANIELA WACHAUF
—nacion@eluniversal.com.mx

El Poder Judicial de la Federación desembolsa al mes un millón 567 mil 607 pesos por la pensión de 10 ministros en retiro, de los cuales Arturo Zaldívar es el que recibe el mayor monto.

De acuerdo con la respuesta de la Suprema Corte de Justicia de la Nación a solicitudes de información de este diario, Zaldívar, quien renunció para unirse a la campaña de la candidatura presidencial de Sigamos Haciendo Historia, Claudia Sheinbaum, obtiene 192 mil 584 pesos netos al mes.

En cambio, Eduardo Medina Mora es el ministro en retiro que recibe la menor pensión, con 50 mil 559 pesos.

La pensión de los otros ocho ministros es de 165 mil 558 pesos netos y corresponde a Genaro Góngora Pimentel, Guillermo Ortiz Mayagoitia, Juan Silva Meza, Mariano Azeula Gutiérrez, Olga Sánchez Cordero, José Ramón Gossio, Margarita Luján Ramos y José Fernando Franco.

1,567,607

PESES AL MES
eroga el Poder Judicial por el pago del retiro de 10 ministros.

165,558

PESES MENSUALES
es lo que reciben la mayoría de los ministros en retiro.

| NACIÓN | A11



SASKIA NIÑO DE RIVERA

"México está ante un problema terrible que nos va a explotar cada vez con más actos como el ocurrido el jueves en Taxco: no hay Estado de derecho"

| A18 |

OPINIÓN

- NACIÓN**
- A5 Mario Maldonado
 - A12 Ana Paula Ordoña
 - A13 Carlos Lorent de Mola
 - A18 José Antonio Crespo
 - A18 José Carrero Carbon
 - A18 Fernando Serrano Migallon
 - A19 Miguel Alomán V.
 - A19 Alfonso Pérez Daza

\$16.97

DÓLAR AL MENUDEO

Año 107,
Número
38,943
CDMX
40 págs.



38843

9 771870 158043



Martin Wolf
"Pese a fallas, todavía es mejor democracia que autocracia" - P. 20 Y 21



Viri Ríos
"Categorías izquierda y derecha dicen poco a la generación Z" - P. 10



Epigmenio Ibarra
"Solo de miedo habla Gálvez, pero no para prevenirlo" - P. 6

META 2024 Morena señala al instituto electoral local, que remite el tema a la Secretaría de Gobierno de Guanajuato; Rosa Icela apunta a la autoridad estatal y López Obrador declara que es "un día triste"

Cruzan culpas a todo nivel por el asesinato de Gisela en Celaya

EQUIPO MILENIO, CIUDAD DE MÉXICO

El asesinato de Gisela Gaytán, candidata morenista a alcaldesa de Celaya, desató un cruce de acusaciones desde todos los niveles, con Morena documentando que solicitó la protección a tiempo, la autoridad electoral local remitiendo el asunto a la Secretaría de Gobierno de Guanajuato y Seguridad federal señalando que la responsabilidad era estatal.

El presidente Andrés Manuel López Obrador declaró que es "un día triste" por el crimen de su compañera de partido, mientras que el aspirante a regidor dado por muerto un día antes apareció vivo y solicitó seguridad de la FGR. Alma Alcaraz, candidata a gobernadora, y Ricardo Sheffield, al Senado, apuntaron al mandatario Diego Sinhue como el responsable de la violencia. PÁGS. 4 Y 5



Sheinbaum en Colima
Hay que contarle a jóvenes de los gobiernos del pasado
JOSÉ ANTONIO BELMONT - PAG. 6



Sí ve "presentables"
Xóchitl admite "asco" por los partidos... pero matiza
ISRAEL NAVARRO - PAG. 8



El candidato visita La Paz
Impera la *narcopolítica* en el país, dice Álvarez Máynez
RAFAEL LÓPEZ MÉNDEZ - PAG. 8



Exposición. El Dios de la Muerte en París

Mictlantecuhtli, deidad de la muerte, destaca en la exposición *Mexica: ofrendas y dioses del Templo Mayor*, que se instaló en el museo Quai Branly de la capital francesa con el despliegue de 590 objetos, como nunca antes se había hecho en Europa, hasta el 8 de septiembre. TERESASUÁREZ/EFE PAG. 26

Buscadoras piden pacto con el narco

Delia Quiroa Flores creó una "Barbie" para buscar recursos y crear conciencia y empatía
CONCEPCIÓN PERALTA - PAG. 12



El Corredor Interoceánico, variante ante saturación y dominio chino en Panamá

ARTURO GÓMEZ SALGADO, CDMX
El congestionamiento del canal por navieras chinas colocan como opción el proyecto mexicano, dicen investigadores. PAG. 16

Clasificación Forbes
Carlos Slim cae del lugar 8 al 14 entre los más ricos
JORDAN SAUCEDO - PAG. 17



Agresión. Reconoce Israel que mató a 7 de forma no intencional

Convalidan en el Senado ingreso de militares de EU para capacitación

LILIANA PADILLA, CIUDAD DE MÉXICO
Con 79 votos a favor, el Senado avaló el ingreso de 11 militares de EU para el adiestramiento de soldados mexicanos. PAG. 11



La Jornada

DIRECTORA GENERAL: CARMEN LIRA SAADE
DIRECTOR FUNDADOR: CARLOS PAYÁN VELVER

MIÉRCOLES 3 DE ABRIL DE 2024 // CIUDAD DE MÉXICO // AÑO 40 // NÚMERO 14265 // Precio 10 pesos

AMLO: Sinhue Rodríguez, como que gobierna, pero no manda

En Guanajuato se negó la custodia a Gisela Gaytán: SSPC

- “Hubo petición formal de Morena de protección a sus abanderados”
- “Autoridades estatales arguyeron que aún no daban inicio campañas”
- El cadáver de la aspirante estuvo tres horas sin ser recogido: Sheffield
- Sheinbaum y Delgado exigen indagar al Ejecutivo panista y al IEEG

EMIR OLIVARES, ALONSO URRUTIA, ALMA MUÑOZ Y CARLOS GARCÍA, CORRESPONSAL / P 2 A 4

Reunión urgente en la Cámara para abordar la violencia electoral

- Solicitarán al INE “mapa de riesgos” para que autoridades apliquen operativos de resguardo
- Propondrán anular las votaciones en sitios donde haya sólo una postulación

V. BALLINAS Y E. MÉNDEZ / P 2

En la guerra sucia anti-AMLO, 30 millones de mensajes de odio

- La ofensiva incluye a la ex jefa de Gobierno, advierte investigador

- López Obrador: no perderé el tiempo en buscar origen del financiamiento

ARMANDO TEJEDA, ALONSO URRUTIA Y EMIR OLIVARES / P 5

Gálvez en el ITAM: “en mi alianza hay impresentables”



▲ La candidata de la coalición de PAN, PRI y PRD fue cuestionada por estudiantes de la institución por la falta de “coherencia ideológica” de las fuerzas políticas que la impulsan. También le recordaron que no siempre ha estado en favor de los derechos humanos, de las mujeres

ni de la comunidad LGBT+. La hidalguense presentó sus propuestas de gobierno. Se mostró en favor de que la Guardia Nacional “sí haga uso legítimo de la fuerza. No digo que agarre a balazos a nadie, pero cuando sea necesario, que lo haga”. Foto Luis Castillo. NÉSTOR JIMÉNEZ / P 7

Suman, de junio a la fecha, 52 asesinados en el proceso comicial

- Centro de investigación: de los ultimados, 28 eran precandidatos o candidatos

- Se han contabilizado 158 agresiones a aspirantes o personas ligadas a la contienda

LILIAN HERNÁNDEZ Y FABIOLA MARTÍNEZ / P 3

Forbes: de casi 200 mil mdd, la fortuna de 20 mexicanos

- Disparo en sus bienes: Slim, Larrea y Salinas Pliego encabezan la lista

DORA VILLANUEVA / P 20



Empresas y Negocios

México, el que más avanzó en el mercado de EU desde el 2017

• Ya es el mayor proveedor de esa economía y el más dinámico, tras el conflicto entre China y Estados Unidos, confirma la USTR.

● PÁG. 23

Participación en las importaciones totales de productos a EU | EN %



FUENTE: DEPARTAMENTO DE COMERCIO DE EU

Empresas y Negocios

Representa 46% del volumen que envía diario al extranjero

Pemex reducirá su exportación de crudo en 436,000 barriles en abril

• Disminución en la venta foránea mermaría el ingreso en casi 1,000 mdd al mes, al precio actual de la mezcla de 74.8 dls. por barril.

• El crudo sería procesado en el sistema de refinación de la petrolera, incluso en Dos Bocas.

Karol García

● PÁG. 25

2024 | AGENDA | 2030



FOTO: EE: ENCLILAGO

Infraestructura, prioridad para el país en el corto plazo: IP

• El nearshoring atrae a todos los sectores de la economía.

● PÁG. 4-5

“Los proyectos de nearshoring también necesitan soluciones de vivienda”.

L. Alberto Moreno,
PRESIDENTE DE CANADEM

Enfocar y hallar soluciones, claves para el éxito de Waze: U. Levine

• El emprendimiento debe ir cambiando en cada una de sus fases.

● PÁG. 14

“Ver el problema es la estrella polar que te ayuda a no desviarte del plan”.

Uri Levine,
CO-FUNDADOR DE WAZE

EL ECONOMISTA

#AMLOTrackingpoll Desciende popularidad

El presidente no ha logrado desviar la atención de la violencia e inseguridad, lo que afecta su aprobación.

● PÁG. 46

ACUERDO DESACUERDO

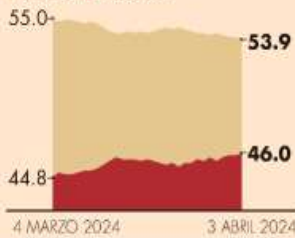

Receta para crecer 5% al año

El CCE desarrolló un catálogo de proyectos que permitirían aumentar 5% al año a la economía, al aprovechar las oportunidades del nearshoring.

● PÁG. 27

14 ACCIONES QUE PLANTEA EL CCE PARA APROVECHAR EL NEARSHORING

1. Crear un sistema mexicano de política industrial digital.
 2. Elaborar un Plan Nacional de Industria Digital.
 3. Elaborar un plan de mejora para el Estado de derecho.
 4. Aumentar la inversión como proporción del PIB al 35%.
 5. Duplicar la inversión Extranjera Directa.
 6. Concretar una Reforma Fiscal Integral.
 7. Elaborar un Plan de Transformación Digital.
 8. Destinar 3 puntos porcentuales del PIB a infraestructura.
 9. Impulsar desarrollo sustentable y generación de energía limpia.
 10. Promover carreras con especializaciones digitales e incorporar a la mujer.
 11. Invertir 2% del PIB en Investigación y Desarrollo.
 12. Aumentar a 40% el contenido nacional de las exportaciones.
 13. Elevar el espectro, las telecomunicaciones y el comercio electrónico.
 14. Aumentar el crecimiento del PIB.
- FUENTE: CCE

Opinión



El misterio de las tasas de interés de Estados Unidos

J. Bradford DeLong
● PÁG. 32

Enrique Campos Suárez
● PÁG. 11

Marco A. Mares
● PÁG. 24

Maribel Ramírez C.
● PÁG. 26

Fausto Pretelin M.
● PÁG. 37

Alberto Aguirre
● PÁG. 41

Política y Sociedad



Violencia política, vasos lacustres y conectividad férrea ● PÁG. 40-41

Muerte de Gisela muestra como ha escalado la narcopolítica en el país

Jorge Á. Máynez,
MOVIMIENTO CIUDADANO

“En la medida en que la política se ha llenado de financiamiento ilegal, hemos tenido la escalada de este tipo de crímenes”.

Tratamiento de agua y recuperación de cuerpos lacustres, en la agenda

Xóchitl Gálvez,
INFRAPRO

“Hay que reducir la extracción de agua del subsuelo y reusar la que está disponible. Bien procesada, incluso se puede potabilizar”.

Conectividad con más rutas férreas de carga y desarrollo de estados

C. Sheinbaum,
MORENA-PP-PAIDA

“Requerimos invertir en Colima para incrementar su capacidad de desarrollo y se beneficie del potencial que tiene Manzanillo”.



7 509661 885870



Presentará CCE plan con 14 objetivos al nuevo presidente

Foco. Busca aprovechar la oportunidad histórica del *nearshoring* para el país

FRANCISCO CERVANTES
Presidente del CCE

“En junio, cuando el electorado se haya pronunciado en las urnas, se presentará al ganador una amplia oferta de propuestas”



El Consejo Coordinador Empresarial (CCE) hace su tarea.

El máximo organismo del sector privado en el país informó que una vez que se conozca quién será el próximo presidente, se le presentará un plan de 14 objetivos enfocados en aprovechar el *nearshoring* e impulsar el desarrollo económico y social del país.

Francisco Cervantes, presidente del CCE, expuso que el eje central del plan que preparan es la creación de un Sistema Mexicano de Política Industrial Digital 2024-2040, que posicionaría a México como un líder en la revolución industrial digital.

Otra de las propuestas clave será promover una reforma fiscal integral que coloque a México en el promedio de recaudación tributaria de los países de AL, de 21.7 por ciento del PIB.—*Jassiel Valdellamar* / PÁG. 4

PRESIÓN EN MERCADOS PÁG. 12

CAEN BOLSAS A NIVEL GLOBAL

La posibilidad de que puedan requerirse menos recortes de tasas de la Fed provocó pérdidas bursátiles.

Bolsas con mayores bajas

■ Variación % jornada del 2 de abril



Fuente: Bloomberg.

ELECCIONES 2024 PÁG. 35

EN JALISCO Y COLIMA



CLAUDIA SHEINBAUM
EXIGE SE INVESTIGUE A LA AUTORIDAD ELECTORAL DE GUANAJUATO Y SEGURIDAD.

EN CDMX Y EDOMEX



XÓCHITL GÁLVEZ
DICE SOÑAR CON UN PAÍS DONDE SER CANDIDATO NO CUESTE LA VIDA.

JORGE ÁLVAREZ MÁYNEZ

CRÍMENES CONTRA ASPIRANTES SON 'LAMENTABLES, NO CASUALIDAD'; ACUSA QUE EL PAÍS VIVE 'NARCOPOLÍTICA'. PÁG. 34

Proceso electoral 2024, hasta ahora es el más violento de la historia

Organizaciones como Laboratorio Electoral e Integralia, por separado, consideran que el proceso electoral 2024 es ya el más violento de la historia y en al menos cuatro entidades se debe analizar si hay condiciones para llevar a cabo la elección.

Ambas instituciones no gubernamentales monitorean los hechos de violencia política en el actual periodo.

Laboratorio Electoral contabilizó hasta ayer 156 agresiones

a aspirantes y personas relacionadas con el proceso, de los cuales 51 fueron asesinados, 25 de ellos eran aspirantes. Mientras que Integralia reporta hasta ayer 300 incidentes de violencia política.—*David Saúl Vela* / PÁG. 32

ROSA ICELA RODRÍGUEZ
INSTITUTO ELECTORAL ESTATAL DE GUANAJUATO NO OTORGÓ SEGURIDAD A TIEMPO A GAYTÁN. PÁG. 33

PÁG. 33

“El gobernador gobierna, pero no manda. Lamentable, ya no podemos callar (...) como que hay un grupo que manda y tiene más poder que el gobernador”.

Andrés Manuel López Obrador, Presidente de México



PÁG. 18

Turismo de cruceros regresa a Acapulco

5 MESES DESPUÉS. Tras Otis, el puerto guerrerense da signos de resurgimiento para la industria de cruceros. Muestra de ello es que la línea Carnival levantó ya la alerta de viaje, y ayer arribó un crucero de la naviera británica Swan Hellenic.

ESCRIBEN

Ciro Murayama
ECONOMÍA POLÍTICA / 30

Macario Schettino
FUERA DE LA CAJA / 35

Lourdes Mendoza
SOBREMESA / 39

'REVERSAZO' DE TESLA

Caen entregas de la firma de Musk en primer trimestre; 62 mil unidades menos.

PÁG. 20

ENTRE/DICHOS

FORO CON REPRESENTANTES. PODRÍA LITIGARSE LA ELECCIÓN PRESIDENCIAL EN INSTANCIAS INTERNACIONALES. PÁG. 34



LUCIA FLORES Y ESPECIAL

DÚO DINÁMICO EN REMO

Brittany Gutiérrez y Miguel Nieto irán a los Paralímpicos de París y aseguran que se sienten tan fortalecidos que podrían vencer a rivales con mayor ventaja **DXTP. 21**



CHILDSTAR RENACE D'ANNA

La cantante mexicana afirma que con este nuevo material evoluciona y se reconcilia con las etapas que vivió bajo reflectores **VIDA+ P. 18**



LA ENTIDAD DE SALGADO TIENE MÁS CANDIDATOS ASESINADOS

Van por Guanajuato y olvidan Guerrero

Desde el Presidente hasta la abanderada oficial, así como algunos legisladores aprovecharon el asesinato de la aspirante a la alcaldía de Celaya, Gisela Gaytán, para arremeter contra el Gobierno del panista, pero dejaron de lado la situación del estado gobernado por una morenista. En lo que va del proceso electoral, la región guerrerense registra 20 episodios de violencia, con 12 asesinatos y ocho agresiones, por lo que está en máximo nivel de alerta, de acuerdo con el Mapa de Riesgos de la organización Laboratorio Electoral **MÉXICO P. 3**

MIÉRCOLES 3 DE ABRIL DE 2024
AÑO XIII N° 3154 | CDMX



24 HORAS

EL DIARIO SIN LÍMITES

LAYDA ANUNCIA LIMPIA EN POLICÍA DE CAMPECHE Y DESTITUCIÓN DE 9 **ESTADOS P. 10**

Tren Maya descarriló por falla en tornillos

El general Luis Crescencio Sandoval informó que el error registrado en marzo pasado ocurrió en el sistema de cambios de vía, acción que se realiza de manera manual, pues no se ha automatizado, y la sujeción del aparato no era la adecuada; aún no se cuantifican los daños del vagón **MÉXICO P. 6**



ALCANZAR EL SUEÑO. La crisis no cesa en la frontera norte, cientos de migrantes intentan cruzar a Estados Unidos sin importar el riesgo, justo en medio del proceso electoral en el que este tema se torna como central **MUNDO P. 16**



Únete a nuestro canal de WhatsApp

Suscríbeme



RECORTE AL GASTO PUEDE FRENAR A NUEVA PRESIDENTA

Limitar los recursos programables, como prevé Hacienda para estabilizar la deuda pública, afectará el primer año del nuevo Gobierno, anticipan expertos **NEGOCIOS P. 14**

HOY ESCRIBE

Es un pleito de varios frentes. Inclusive interpartidistas. Claudia Sheinbaum está empeñada en someter a la gobernadora mexicana Delfina Gómez a través de la imposición de candidatos a presidentes municipales. Y Delfina Gómez en busca de su autonomía para poder gobernar, recuperar su independencia con el retiro de Horacio Duarte de la Secretaría General de Gobierno y sustituirlo con Higinio Martínez.

JOSEUREÑA PÁGINA 4





**HOY
ESCRIBEN**

**JAVIER
SOLÓRZANO**

La violencia y las cuentas alegres **pág. 2**

RAFAEL ROJAS

El ocaso de la diplomacia latinoamericana **pág. 4**

VALERIA LÓPEZ

La fotografía de un ciego: en memoria de Shani Louk **pág. 23**



XÓCHITL Gálvez, candidata del Frente, ayer, en un encuentro con estudiantes del ITAM.

INSEGURIDAD TIENE QUE PARAR: XÓCHITL; APUESTA A FORTALECER LAS POLICÍAS

PUGNA porque GN haga uso legítimo de fuerza; "soñé un México donde ser candidato no te cueste la vida", subraya.

CLAUDIA plantea que protejan a todos los aspirantes en Guanajuato; pide deslindar responsabilidades. **págs. 5 y 6**

La Razón

DE MÉXICO

WWW.RAZON.COM.MX

MIÉRCOLES 3 DE ABRIL DE 2024 • NUEVA ÉPOCA • AÑO 15 • NÚMERO 4611

PRECIO \$10.00

Layda dice que hay diálogo, pero echa a 9 policías

SE AVALARON los 21 puntos del pliego petitorio y 4 beneficios más, afirma; acusa a líderes paristas de acoso y extorsión; los llama delincuentes, mercenarios... **pág. 13**



La GN de EU coloca más alambres de púas, ayer, en El Paso, Texas.

SOLICITUDES DE REFUGIO BAJAN 23% EN MARZO

Por Jorge Butrón

PASAN de 8,625 en enero a 6,586 el mes pasado; ONG atribuyen disminución a que Comar dejó de entregar tarjetas de visitante por razones humanitarias. **pág. 10**

80 Por ciento de solicitantes no busca darse en México

Prende alertas calificadora por sequía extrema

ADVIERTE HR Ratings alza alarmante en estrés hídrico en 163 municipios; urge inversiones para mejorar eficiencia. **pág. 16**

SE LANZAN CULPAS TRAS ASESINATO DE GISELA GAYTÁN

Exhiben omisiones en protección a candidata... y ataques aumentan 150%

S. RAMÍREZ, J. BUTRÓN, C. ARELLANO, Y. BONILLA Y E. MARTÍNEZ

4T apunta a falla de OPLE o de autoridad estatal en crimen en Celaya; no les compete dar seguridad: árbitro local; Morena no se apegó a protocolo: secretario de Gobierno



Choque en Senado por inseguridad; registra Laboratorio Electoral 156 agresiones; 50 asesinatos y 26 víctimas eran aspirantes; avalan 74 de 99 solicitudes de protección **págs. 3 a 8**



ISRAEL MATA A 7 DE ONG HUMANITARIA; REPULSA MUNDIAL

CONVOY de World Central Kitchen, que entregaba comida a palestinos hambrientos, fue atacado con misiles; esa y otras organizaciones abandonan Gaza con 240 toneladas de ayuda; Netanyahu afirma que fue un error; condenan EU, GB, Polonia... **pág. 22**

VEHÍCULO destruido por misiles de Israel, a pesar de tener el logo de la ONG.





REPORTE **Indigo**

CINCO DÍAS

EDICIÓN MÉXICO
No. 2954 MIÉRCOLES 3 DE ABRIL 2017
reporteindigo.com

Aunque el Gobierno federal decidió posponer la prohibición total del herbicida glifosato en el país hasta encontrar una sustancia que permita sustituirlo, dependencias como la Semarnat continúan lidiando con la lluvia de amparos que desataron las restricciones sobre la importación de la sustancia

12



GLIFOSATO TORMENTA DE AMPAROS Y LUZ VERDE

LATITUD

Terremoto y alerta de tsunami

Un poderoso sismo sacudió la isla de Taiwán; provocó el derrumbe de edificios y un tsunami que llegó a las islas de Japón



10

NACIONAL

Xóchitl dialoga con estudiantes

La abanderada a la Presidencia por Fuerza y Corazón por México, Xóchitl Gálvez, dio a conocer sus principales propuestas de campaña a los estudiantes del Instituto Tecnológico Autónomo de México, quienes aplaudieron su discurso



16



Tráiler contra muro del Metro

Un tráiler que circulaba por el Circuito Interior volcó la madrugada de este martes sobre la malla ciclónica de la Línea 5 del Metro, a la altura de la estación Aragón. El conductor de la pesada unidad murió y el servicio de seis estaciones fue suspendido 14 horas. **PAG 14**

Iba a ser el "Nuevo Cancún"; resultó lavadero de dinero

Un ambicioso proyecto turístico en Escuinapa, terminó con una rifa de lotes organizada por el gobierno federal, pero ninguno salió premiado

Farsa. Esos terrenos los vendimos, pero el gobierno jamás cumplió con sus promesas. Luego salieron con la rifa de lotes, un lavadero de dinero, afirma José Antonio Toledo Félix, hijo del ex gobernador de Sinaloa, Antonio Toledo Corro, y de una prima hermana del narcotraficante Miguel Ángel Félix Gallardo.

¿Lavadero?

Las cifras no dan. ¿A poco el gobierno federal ha detallado cuánto sacó de las rifas de lotes y a dónde paró el dinero? Se rifaron muchos más terrenos de los que podrían trazarse ahí.

Toledo Corro era el dueño ori-

ginal del Rancho Las Cabras, de 2 mil 489 hectáreas, 13 kilómetros de playa y una lujosa casa de descanso, en el municipio de Escuinapa.

El ex gobernador —fallecido en julio de 2018— pactó en 2009 con el gobierno panista, la venta del rancho al sobreprecio de mil 200 millones de pesos. Según Fonatur, se desarrollaría ahí un proyecto turístico denominado Centro Integralmente Planeado (CIP) Teacapán, luego pasó a ser CIP Costa Pacífico y al final CIP Playa Espíritu. "El nuevo Cancún", fue su etiqueta, pero terminó en farsa. **PAGINAS 6-7**

ENTREVISTA

Adrián Figueroa - Páginas 16-17

El eclipse de sol del 8 de abril es una oportunidad única; no habrá otro igual hasta 2052, explica la astrónoma Julieta Fierro

IMPUNIDAD

Alan Rodríguez - Página 18

Israel mata a siete voluntarios de la ONG World Central Kitchen, de chef español, que repartían comida en Gaza; admite su "error"



CAMPAÑA

Alejandro Páez - Página 9

"Gobernaré con los presentables", dice Xóchitl Gálvez, respondiendo que en todos los partidos hay impresentables

LOS CANDIDATOS, ANTE EL DEBATE

- **Sheinbaum, con experiencia en debatir desde joven**
- **Xóchitl contrastará propuestas y prepara dos "sorpresas"**
- **Máynez definirá estrategia sobre a quién atacar primero**

PAG 9

Morena exige deslindar responsabilidades por falta de protección a su candidata asesinada

Inseguridad. La dirigencia nacional de Morena exigió ayer deslindar responsabilidades y se lanzó contra el Organismo Público Local Electoral de Guanajuato, por no haber atendido los trámites de solicitud de protección para 13 de sus candidatos a puestos de elección popular, incluida su aspirante a la presidencia municipal de Celaya, Bertha Gisela Gaytán, asesinada el lunes. **PAG 10**

LA ESQUINA

Una triste realidad resumida en una frase: "gobiernan, pero no mandan". Igualmente triste, constatar que la frase no aplica solamente para un gobierno estatal, sino para varios, y de diferentes colores políticos. El narco busca el poder en todos lados. Nadie de los que tiran piedras puede decirse exento de pecado.



El Sol de México

CIUDAD DE MÉXICO | MIÉRCOLES 3 DE ABRIL DE 2024 | AÑO LIX | NO. 21,070 | ORGANIZACIÓN EDITORIAL MEXICANA

PAQUITA RAMOS DE VÁZQUEZ / PRESIDENTA Y DIRECTORA GENERAL

\$10.00



DAVID DECARTEZ / LA PRENSA

Tráiler daña vías del Metro

El choque y volcadura de un tráiler sobre Circuito Interior dejó como saldo al conductor sin vida, una mujer lesionada y afectaciones en el servicio de la Línea 5 del Metro, el cual se prevé que sea restablecido hasta hoy. De acuerdo con los primeros reportes oficiales, la unidad avanzaba por la estación del metro Aragón, cuando al tomar la curva el chófer perdió el control. **Pág. 17**



ESTO

CONCACHAMPIONS

América golea muy fácil al New England

Las Águilas mostraron el poderío y equilibrio que los tiene líderes en la Liga Mx y se impusieron con tranquilidad 4-0 en Foxborough, en la ida de los Cuartos de Final. **ESTO**



AFP

EL MÁS FUERTE EN 25 AÑOS POTENTE TERREMOTO SACUDE A TAIWÁN

TAIPÉI. Un terremoto de 7.4 azotó cerca de Taiwán, donde provocó el colapso de dos edificios y alertas regionales de tsunami que posteriormente fueron rebajadas. **Pág. 28**

GUANAJUATO

Niegan seguridad a 9 candidatos de Morena

FERNANDO MERINO Y CHRISTIAN RENDÓN/ El Sol de León

Ricardo Sheffield aseguró que la solicitud se hizo en los primeros días de marzo

LEÓN. Mario Delgado, dirigente nacional de Morena, y Ricardo Sheffield, candidato a senador, acusaron ayer que el Instituto Electoral del Estado de Guanajuato (IEEG) se negó a dar protección a nueve candidatos a presidencias municipales en esa entidad, incluyendo a Gisela Gaytán, aspirante a la alcaldía

de Celaya, asesinada el lunes.

Los morenistas indicaron que las medidas de protección para Gisela Gaytán y ocho candidatos a alcaldías de Guanajuato fueron solicitadas el 8 de marzo.

"El OPLE (organismo público local electoral) desafortunadamente pidió que se diera una razón de por qué se estaba pidiendo

la protección, y que se presentara una querrela para que avalara eso, por lo que contestó básicamente que todavía no eran tiempos de campañas, que la protección se daba una vez que comenzara la campaña. Y pues tuvimos los hechos lamentables de ayer", denunció Delgado.

Mario Delgado —quien acompañó a la candidata presidencial, Claudia Sheinbaum, en Colima— exhibió los documentos con los que se solicitó la pro-

tección de candidatos al Instituto Nacional Electoral (INE) el 8 de marzo pasado.

En entrevista con El Sol de México, la consejera presidenta del Instituto Electoral del Estado de Guanajuato (IEEG), Brenda Canchola Eltzarraraz, dijo que cuando esa instancia recibió el oficio del INE, en los primeros días de marzo, aún no estaban definidas las candidaturas, por lo que una vez formalizadas Morena debió ratificar su solicitud, pero no lo hizo. **Pág. 4**

ALCALDÍA BENITO JUÁREZ, CDMX

El agua huele mal, acusan vecinos

Vecinos de al menos cinco colonias de la alcaldía Benito Juárez desconfían del agua de la llave: algunos dicen que huele a gasolina, otros más a insecticida, grasa quemada, aceite o plastilina. El Sistema de Aguas de la Ciudad de México niega que esté contaminada por algún tipo de hidrocarburo. Ayer por la noche informó que personal especializado del Laboratorio Central de Control de Calidad del Agua inspeccionó el líquido de la alcaldía, cinco pozos y un tanque de distribución. "Los resultados permiten concluir que el agua que se suministra a través de la red, en las colonias referidas, es de buena calidad, apta para el uso y consumo humano, de acuerdo con lo establecido en la NOM-127-SSA1-2021", concluyó. **Pág. 16**

TURISMO ASTRONÓMICO

Eclipse eleva costos de hoteles y vuelos

Agencias de viajes en Coahuila, Durango y Sinaloa reportan que debido a la demanda los precios subieron hasta el triple para el próximo fin de semana y el lunes, cuando por algunos minutos la Luna se interpondrá entre el Sol y la Tierra. **Pág. 12**



Hiroshi Takahashi **Pág. 5**
Alberto Aguilar **Pág. 13**
Luis Carriles **Pág. 14**

EL HERALDO

DE MÉXICO



\$10



#CASILLAS ESPECIALES

ENSAYA
INE CON
LAS URNAS
ELECTRONICAS
P4



FOTO: AFP

#VANMÁS QUEEN 2018

AUMENTAN ASESINATOS DE ASPIRANTES

EN EL ACTUAL PROCESO ELECTORAL YA SUMAN 28 CASOS, CIFRA QUE REBASÓ A LOS 24 DE 2018, Y ESTÁ POR ALCANZAR LOS 30 DE LAS INTERMEDIAS DE 2021

POR SAMUEL OCAMPO Y FERNANDA GARCÍA/P4

#ASIA

SISMO DE 7.5
SACUDE A
TAIWAN
P27



#DESPIDE
ANUEVE

TOMA LAYDA
REPRESEALIAS
CONTRA
POLICÍAS P21

FOTO: ESPECIAL

Caliente
caliente.mx
Recibe de regalo*
\$1,000
SIN DEPÓSITO

DÍA	HORARIO	PARTIDOS	ABRIL	LOCAL	EMPATE	VISITANTE
3	18:00	MIAMI	MONTERREY	+105	+260	+265
3	20:00	HEREDIANO	PACHUCA	+195	+225	+155
4	19:05	ATL. MORELIA	LEONES NEGROS	+150	+230	+150

ESTOS HOROS, FECHAS Y HORARIOS PUEDEN CAMBIAR EN CUALQUIER MOMENTO. CONSÚLTALOS ANTES DE HICER TU APUESTA.

Si apuestas \$1,000 a este parlay cobrarías: \$23,268

*MÁS DEL 50% DEL DEPÓSITO PODRÁS RECIBIR SI COBRAS TU APUESTA. LOS DEPÓSITOS DEBEN SER HECHOS EN MONEDA LOCAL. CONSULTA LOS TÉRMINOS Y CONDICIONES EN CALIENTE.MX



BAJA LA
APP EN
Google Play
o App Store



LA PELEA SE CELEBRARÁ EN MAYO EN LAS VEGAS

Confía Munguía en su juventud ante Canelo

@JAIMEMUNGUIAOFICIAL

P. 15



0-4

LAS ÁGUILAS APLASTAN AL REVOLUTION

¡DE PASEO EN FOXBOROUGH!

EL AMÉRICA CONFIRMA SU BUEN MOMENTO Y LE METE UN BAILE AL NEW ENGLAND, PARA AMARRAR SU BOLETO A LAS SEMIFINALES DE LA LIGA DE CAMPEONES DE CONCACAF

www.ovaciones.com

OVACIONES

MIÉRCOLES 3
DE ABRIL DE 2024
NÚMERO 26,743 AÑO LXXVII

Precio 7.00 pesos

@ovaciones | f @ovacionesmx

ACUSAN MORENISTAS

Candidata pidió escolta a Guanajuato; no se la dieron

La dirigencia del partido y la aspirante presidencial Claudia Sheinbaum acusaron al órgano electoral de Guanajuato de haber recibido a tiempo la solicitud para proteger a candidatos en todos los municipios, incluyendo a Gisela Gaytán en Celaya, y no lo hicieron, por lo que quedó expuesta a la acción criminal. El asesinato provocó múltiples reacciones y una danza de cifras de muertes en este proceso electoral, entre autoridades, empresarios y ONGs. La única buena noticia es que Adrián Guerrero, quien busca ser regidor y fuera dado por muerto, apareció sano y salvo. **Págs. 18 y 19**

SALEN A DAR LA CARA

Falla de construcción descarrila al Tren Maya

El sistema de sujeción de la vía donde ocurrió el percance estaba mal hecho y además aún no opera el sistema automático, explica el secretario de la Defensa Nacional. **Pág. 20**



LES LANZAN TRES MISILES

Repudio mundial por ataque israelí a ONG

Siete trabajadores de una organización de ayuda alimentaria fueron asesinados y el mundo exige explicaciones. Los agresores investigan qué pasó. **Pág. 28**

REUTERS



P. 7

EN LA CONCACAMPIONS Podría ir Messi ante Rayados

El delantero del Inter de Miami ya se incorporó a los entrenamientos, pero es un misterio si estará listo hoy.

REUTERS



P. 14

PITCHER DE ASTROS De lavacoches a sin hit ni carrera

A Ronel Blanco lo contrataron cuando ya era una 'viejo' de 22 años que entrenaba y trabajaba en la calle para ayudar en casa.

ESCRIBEN

Gustavo Mares **Pág. 16**
Luis Carriles **Pág. 25**
Claudia Corichi **Pág. 26**
Yussef Núñez **Pág. 26**

Hijo del Villano III y Villano III Jr., listos para seguir con el legado y ceñirse el Campeonato de Parejas
MARCADOR



Alessandra Rojo de la Vega, candidata a la Cuahutémoc, se compromete a recuperar la alcaldía del crimen organizado



Piden reconocer la importancia de los adultos mayores en la CdMx; representan el 12% de la población

f La Prensa Oficial

@laprensaom

www.la-prensa.com.mx

MIÉRCOLES 3 DE ABRIL DE 2024



LA PRENSA®



DIRECTOR, LUIS CARRILES | AÑO XCVI | NÚM. 34,862 | ORGANIZACIÓN EDITORIAL MEXICANA | PAQUITA RAMOS DE VÁZQUEZ, PRESIDENTA Y DIRECTORA GENERAL

EL PERIÓDICO QUE DICE LO QUE OTROS CALLAN

ICAÓTICO!

VUELCA TRÁILER EN LA MALLA CICLÓNICA DE LA INTERESTACIÓN ARAGÓN-OCEANÍA, DE L5 DEL METRO, DESQUICIA LA ZONA POR HORAS Y EL CHÓFER FALLECE

Pág. 26



DAVID DEOLARTE

En México, el 40% de los productos del mar que se consumen se pescan de manera ilegal: Oceana

Pág. 8



SERGIO VÁZQUEZ

“Vivimos una realidad alarmante en cuanto a insuficiencia” de agua: especialista de la UNAM

Pág. 6



CUARTOSCURO



MARCADOR

ESTÁ CAÑÓN EL SUMIDERO

CHIAPAS

Especial

SUMAN 25 MUERTOS POR ENFRENTAMIENTO ENTRE NARCOS Y LA GUARDIA NACIONAL 5

SINDARLES WEB@

SACAN CIBERDELINCUENTES RAJA CUANDO FALLAN LAS APPS PÁG. 4

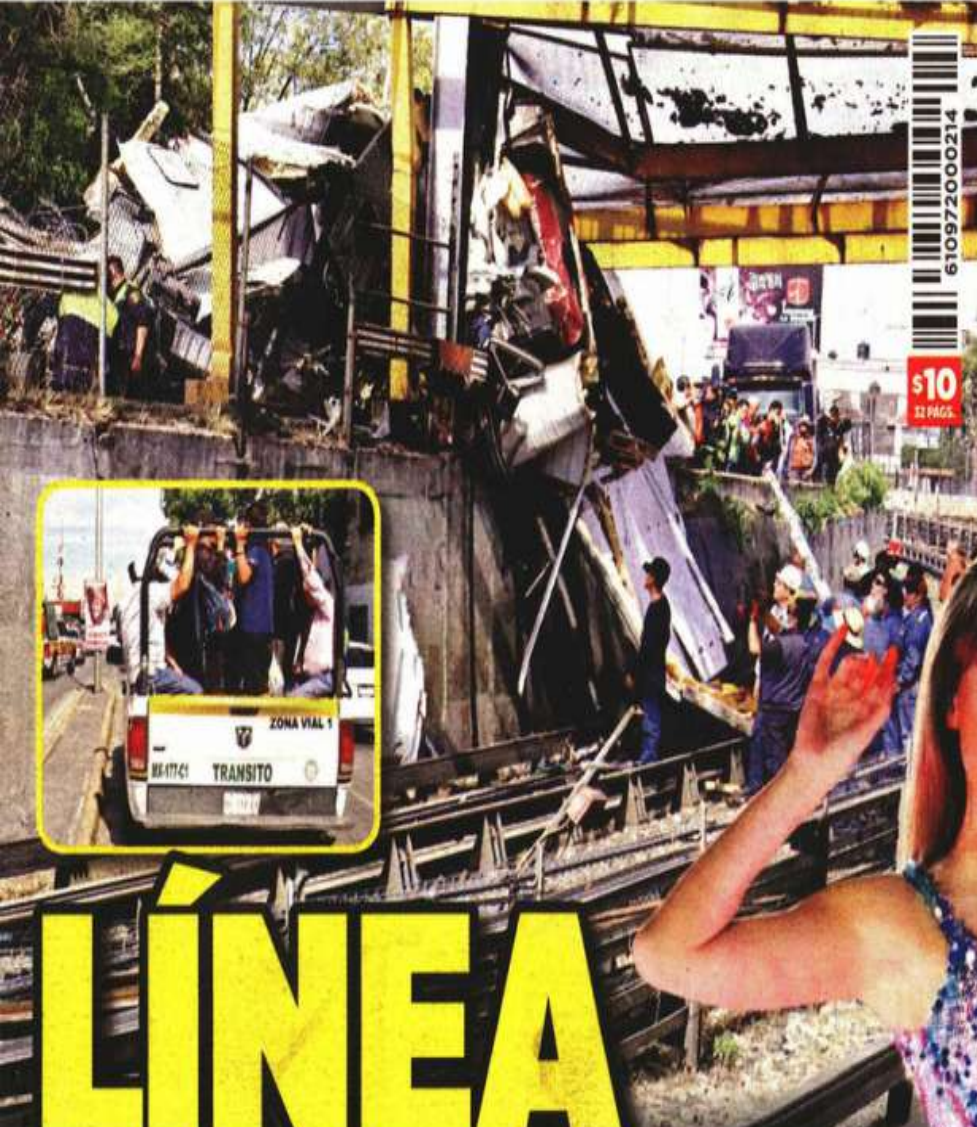

610972000214

\$10 32 PÁGS.

Alberto Neri

MIÉRCOLES 3 DE ABRIL DEL 2024.

metro

Ciudad de México



LÍNEA CHINGO

VUELCA TRÁILER CON CAJAS VACÍAS SOBRE INTERESTACIÓN DE LA LÍNEA 5 DEL METRO; MUERE EL CONDUCTOR **SEGURIDAD 2 Y 3**

TAYLOR SWIFT

LES LLENAN EL MONEDERO

INTEGRAN EL TOP 10 DE FAMOSAS CON MAS VARO 19

KIM KARDASHIAN

PARAN A TAXISTA PIRATA CON 8 TIROS



32891
6 771870 1 155046
NO. 120891



PÁG. 6

SALIERON PUNALES

MATAN A DOS HOMBRES A PIQUETES EN HECHOS DISTINTOS EN LA CDMX; UNO FUE ACUSADO DE ABUSO. PÁGS. 6 Y 8

TRAILERO CORTO METRO A MILES PÁG. 2

Miércoles 3 de abril de 2024

@elgmx facebook.com/elgrafico.mx www.elgmx.com

EL GRÁFICO

\$8



PÁG. 7
LE DIERON POR ATRÁS

Menonita ahora da saltos de coneja

PÁGS. 16 Y 17

Sapphire





\$7.00

• NO. 4154
• AÑO 14



ENCUENTRA
TU EDICIÓN
COMPLETA AQUÍ

diario

BASTA!

MIÉRCOLES
3 DE ABRIL
DE 2024

MAQUILLA
QUIJANO
LOGROS EN
LA MAGDALENA
CONTRERAS
CDMX 8



NI EL INE, NI EL TEPJF

“No podrán silenciar las mañaneras”: AMLO

MÉXICO 3

PARA ERRADICAR LA IMPUNIDAD

Insiste Sheinbaum en reformar el PJ

MÉXICO 6



ANA MARÍA VÁZQUEZ
A PUNTA DE BALAZOS MÉXICO 3

OMISIÓN EN EL CRIMEN DE GISELA GAYTÁN

Suman 23 candidatos asesinados

MÉXICO 5-7



QUERÍA QUE INCURRIERAN EN DELITOS

Corre Cuevas a su equipo de comunicación

CDMX 11



ISRAEL BETANZOS



NORA ARIAS



MAGDALENA NÚÑEZ



JESÚS SESMA

PRI, PRD, PT Y PVEM PERDERÍAN SU REGISTRO

EN PELIGRO DE EXTINCIÓN 4 PARTIDOS

● Han perdido miles de simpatizantes en la CDMX; para ganar votantes, postularon a sus candidatos en alianzas en Álvaro Obregón, Iztapalapa, LMC y Xochimilco 8



LABOR SOCIAL

KATTY KILLER Y
MARIANA CADENA
REINAUGURAN
CANCHA EN UN
BARRIO POPULAR

32 >

FOTO: OSWALDO FIGUEROA



esto®



EL DIARIO DE LOS DEPORTISTAS

CONCACAF

6 >



FOTO: @INTERMIAMIC

MARTINO PIDE QUE LOS
EQUIPOS DE LA ZONA VAYAN
A LA LIBERTADORES PARA
MEJORAR EL NIVEL

PARA HOY

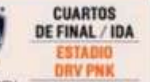

INTER MIAMI MONTERREY

CUARTOS DE FINAL / IDA
ESTADIO DRV PNK
FOX SPORTS

18:00 HORAS

AMATEUR

18 >

LA MALA CALIDAD DEL AIRE
OBLIGA A LOS ATLETAS A
CAMBIAR SU PREPARACIÓN
EN LA CIUDAD DE MÉXICO

POR JOSÉ ÁNGEL RUEDA



FOTO: ARCHIVO ESTO

¡UNA FIESTA!



CUARTOS DE FINAL / IDA
NEW ENGLAND REVOLUTION 0-4 AMERICA

2 A 9 >

AMÉRICA PONE UN PIE EN SEMIFINALES DE LA CONCACAF CHAMPIONS
TRAS VAPULEAR AL NEW ENGLAND, EL PEOR EQUIPO DE LA MLS;
TIGRES SACA EL 1-1 EN CASA DEL COLUMBUS CREW Y MONTERREY
VISITA HOY AL INTER MIAMI, SIN SABER SI MESSI JUGARÁ O NO

FOTO: REUTERS

Caliente

caliente.mx

Recibe de regalo*
\$1,000
SIN DEPÓSITO

DÍA	HORARIO	PARTIDOS ABRIL	LOCAL	EMPATE	VISITANTE
3	18:00	MIAMI VS MONTERREY	+105	+260	+265
3	20:00	HEREDIANO VS PACHUCA	+195	+225	+155
4	19:05	ATL. MORELIA VS LEONES NEGROS	+150	+230	+150

ESTOS HORARIOS, FECHAS Y HORARIOS PUEDEN CAMBIAR EN CUALQUIER MOMENTO. CONSULTALOS ANTES DE PEGAR TU APUESTA.

Si apuestas \$1,000 a este parlay cobrarías: \$23,268

*VALOR DEL PAGO DEPENDE DE LA APUESTA. VERIFICAR EN EL MOMENTO DE LA APUESTA. CONSULTAR EN EL MOMENTO DE LA APUESTA.



BAJA LA APP EN
caliente.mx

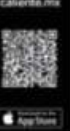



VUELCA SOBRE L-5

La volcadura de un tréiler sobre la intersección Oceanía-Aragón de la Línea 5 del Metro provocó que miles de usuarios debieran buscar opciones para llegar a su destino, luego de que el servicio quedó suspendido en un tramo de 7 estaciones. **SEGURIDAD 5**

[@reformaCiudad](#) ciudad@reforma.com
CIUDAD
 MIÉRCOLES 3 / ABR. / 2024 / Tel. 555-628-7176 / Editor: Inti Vargas
 HOY: ★ SOLEADO MÍN. 10°C MÁX. 30°C NO CIRCULA 3 y 4 VERIFICAN 3 y 4 1 y 2



Temen presencia de metales

Alerta calidad de agua en presas

Llegan los niveles de almacenamiento a 34.7 por ciento, según el OCAVM

IVÁN SOSA

El descenso en el almacenamiento de las presas del Sistema Cutzamala puede repercutir en la calidad del agua que se distribuye en el Valle de México, aseguró el ex director de la Comisión Nacional del Agua (Conagua), José Luis Luege.

Desde noviembre, la Conagua implementó una serie de recortes en el abasto del sistema para evitar que el nivel de las presas descendieran por debajo del 15 por ciento del almacenamiento, que es el mínimo requerido para mantener el envío de los depósitos a la planta potabilizadora que, a su vez, mediante un sistema de bombeo, manda el caudal al acueducto abastecedor.

De no haberse aplicado la reducción, las presas quedarían vacías en junio, estimó la Conagua a finales del año pasado... sin embargo, ahora deberá considerarse la capacidad de tratamiento de agua de la planta potabilizadora.

"La crisis del Cutzamala puede llegar en mayo, porque, más que evitar llegar al 15 por ciento, el problema es cuál va a ser la calidad del agua", apuntó Luege en entrevista.

Ayer no hubo sesión del Organismo de Cuenca Aguas del Valle de México (OCAVM), pero, según los registros de la Conagua, las presas pasaron de 35.5 por ciento a 34.7, entre el domingo 24 de marzo y el lunes 1 de abril.

"No es hasta que punto aguantan Valle de Bravo y las presas, sino que la concentración de metales es tal en bajos niveles que no da la capacidad de tratamiento de la planta potabilizadora Berros".

José Luis Luege,
ex director de la Conagua

La planta de Berros no está diseñada para limpiar algunos metales. Entonces lo que tiene que revisar el Organismo de Cuenca es la calidad".

explicó el ex funcionario.

De la capacidad total de 782.5 millones de metros cúbicos con la que cuentan las presas del Sistema, actualmente se resguardan 271.5 millones de metros cúbicos. Por debajo del promedio general, la presa Villa Victoria registró 28.2 por ciento de almacenamiento; en tanto que Valle de Bravo reportó 26.9 por ciento.

La presa más grande, Valle de Bravo, tiene una capacidad total de 394 millones de metros cúbicos, mientras que el lunes contaba con un nivel de 106 millones de metros cúbicos.

Según los registros de la Conagua, el Nivel de Aguas Mínimas de Operación (NAMINO) para Valle de Bravo es de 50 millones de metros cúbicos. Para el conjunto de las presas del Cutzamala, el NAMINO es de 60 millones de metros cúbicos.

En la región persiste la sequía, con niveles escasos de lluvias para reabastecer las presas.

"La planta de Berros no está diseñada para limpiar algunos metales. Entonces lo que tiene que revisar el Organismo de Cuenca es la calidad", subrayó Luege.

"Creo que por eso vamos a una crisis en mayo, porque puedo llegar a niveles que no se podrá potabilizar".

VAN POR PATRULLAS

La Secretaría de Seguridad Ciudadana (SSC) emitió una licitación para el arrendamiento de 2 mil 876 patrullas para los ejercicios 2024 a 2027, informó ayer la Gaceta Oficial de la Ciudad. La SSC deberá dar a conocer el fallo el 23 de abril.



Los reportes por el olor en el agua se registraron en la Colonia Del Valle, Nonoalco, Ciudad de los Deportes y Nochebuena.



Personal del Sacmex tomó muestras en un domicilio de Calle Boston, en la Colonia Nochebuena.

...Y aumentan reportes por olores en BJ

ALEJANDRO LEÓN

Los reportes por el olor a químico que desprende el líquido que suministra la red del Sistema de Aguas de la Ciudad de México (Sacmex) a domicilios de la Alcaldía Benito Juárez se incrementaron. La situación se presentó en las colonias Del Valle Norte y Centro, Nonoalco, Ciudad de los Deportes y Nochebuena, confirmó la Alcaldía.

Ayer, personal del Sacmex acudió a la Colonia Nochebuena para tomar muestras de agua en casas y edificios, luego de que colonos detectaron el olor, al que algunos relacionaron con combustible y otros con amoníaco.

Roberto Lecanda, vecino de Calle Boston, explicó que el hedor lo percibió desde el sábado, pero fue hasta el domingo cuando comprobó que el líquido estaba contaminado.

"Me desperté, me lavo los dientes y el agua tenía un sabor muy fuerte a gasolina, el olor era todavía como insecticida.

"Me comunico con los vecinos en el chat y ¿qué pasa?, que varios vecinos empiezan a decir que ellos también y posteriormente empiezan a mandar sus números de reportes de Sacmex y así ha pasado desde entonces con varias colonias", explicó en entrevista.

Un trabajador del Sacmex llenó un frasco con agua que sale de la toma de la casa de Lecanda para analizarla.

A las 13:25 horas, la Comisión de Participación Comunitaria de Nochebuena (Copaço) tenía el registro de 21 casos similares en casas y edificios de la zona.

El lunes, colonos de Rembrandt 33, en la Colonia Nonoalco, advirtieron que el líquido que recibían en los 80 departamentos que conforman el predio estaba contaminado.

Ayer por la noche, el Sacmex aseguró que, tras realizar inspecciones y levantar muestras domiciliarias en Nonoalco, Nochebuena, Del Valle y Tlacoquemécatl,

Roberto Lecanda, vecino

Me despierto, me lavo los dientes y el agua tenía un sabor muy fuerte a gasolina, el olor era todavía como insecticida. Me comunico con los vecinos en el chat y ¿qué pasa?, que varios vecinos empiezan a decir que ellos también".

Sacmex

Las múltiples muestras de agua tomadas en el sitio arrojaron que el componente corresponde a la característica normal y promedio del agua, sin olor y sin sabor alguno".

no encontró olor extraño en el líquido.

"Los resultados permiten concluir que el agua que se suministra a través de la red, en las colonias referidas, es de buena calidad, apta para el uso y consumo humano", aseveró.

Agregó que fueron monitoreados cinco pozos y un tanque de distribución, con lo cual concluyeron que no hay evidencia sobre la con-

taminación del agua. "Ponen eso, la gente se vuelve loca porque dicen 'es que si hay algo, que no nos quieran mentir'", criticó Lecanda.

La Alcaldía Benito Juárez dio a conocer que trabajadores de la demarcación fueron a diferentes domicilios donde los vecinos reportaron la problemática con la finalidad de tomar muestras que serán enviadas a un laboratorio externo.

DE ESTRENO

El Hospital General Rubén Lefero, en la Miguel Hidalgo, fue equipado con una inversión de 11 mdp.



- Los recursos para las nuevas salas fueron de origen local, indicó la Secretaría de Salud.
- Con estos se remodelaron una sala de Rayos X, una sala para cirugía ambulatoria y otras de trauma-choque.
- Además, el nosocomio fue equipado con uno de los ocho tomógrafos que se adquirieron para instalaciones de la Selesla.
- Para estos equipos se destinaron 302 millones de pesos, co-

- respondientes al Fondo de Salud para el Bienestar (FonSabi).
- Otros hospitales en los que se comenzaron a tratar los nuevos tomógrafos son el Hospital General La Villa, Ajusco Medio y el de Tláhuac.
- Anteriormente y con recursos locales se habían adquirido equipos similares para el Hospital Pediátrico de Legaria, el Belsario Domínguez y Milpa Alta.

PÁGINA 8



VEN DELITO ELECTORAL

VC. Tres operadores de un camión Vector de la Alcaldía Tlalpa fueron presentados ante la Fiscalía Electoral por presuntamente condicionar un servicio a cambio de votos fuera de su demarcación.

Tendrán urnas electrónicas 44 casillas

REFORMA / STAFF

Cuarenta y cuatro casillas especiales de la Ciudad estarán equipadas con urnas electrónicas que, de acuerdo con autoridades electorales, permitirán agilizar el proceso de emisión de voto en la jornada del 2 de junio.

Ayer, la Junta Local Ejecutiva del Instituto Nacional Electoral (INE) presentó ante consejeros y consejeras del Instituto Electoral de la Ciudad de México (IECM) el funcionamiento de los dispositivos, identificados como Urnas Electrónicas versión 70.

Los equipos permitirán recibir los votos para elecciones de la Jefatura de Gobierno, alcaldías y diputaciones locales, así como para la Presidencia y diputaciones y senadurías federales, en las

casillas especiales, que son aquellas a las que pueden acudir personas en tránsito que se encuentren lejos de su sección electoral.

Patricia Avendaño, consejera presidenta del IECM, destacó que equipos similares también serán empleados para la votación de personas mexicanas desde el extranjero.

Destacó también la importancia de que se dé difusión al funcionamiento de estas urnas y las medidas de seguridad con las que cuentan para garantizar la secrecía del voto.

Daniel Eduardo Flores, director de Estadística y Documentación Electoral del INE, apuntó que funcionarios de casilla que han trabajado con urnas electrónicas anteriormente las describen como equipos amigables y fá-

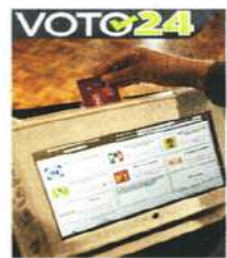

Las urnas electrónicas permitirán votar para los procesos federal y local.

ciles de usar, además de que ofrecen altos niveles de confianza, debido a que generan resultados libres de errores humanos.

avisos

Encuétralos en la página 7

55-5140-5140

METRÓPOLI

Escanea el código para visitar esta sección en nuestro sitio web.



Editora: Johana Robles
Coeditora: Phélope Aldaz
Tel: 55 5709 1313
Ext: 4561 y 4534

Actualizan red de monitoreo atmosférico en el Edomex

Tras mantenimiento al software, se puede consultar calidad del aire e índice de radiación

ARTURO CONTRERAS

Corresponsal
—metropoli@eluniversal.com.mx

Metepex, Méx.— El gobierno del Estado de México actualizó el software y servidor de la Red Automática de Monitoreo Atmosférico (RAMA), con lo cual se podrá consultar de nueva cuenta el estado de la calidad del aire e índices de radiación ultravioleta en el Valle de Toluca.

Desde el 1 de abril está disponible la información en <https://rama.edomex.gob.mx/calidaddelaire>, la cual muestra las estaciones de monitoreo atmosférico, luego del mantenimiento realizado tras 14 años de actividad ininterrumpida.

La plataforma muestra datos de los contaminantes criterio: partículas PM10 y PM2.5, ozono, monóxido de carbono, dióxido de azufre y dióxido de nitrógeno. Además, los índices de Calidad del Aire y el de Aire y Salud se actualizan cada hora.

El índice de Radiación Ultravioleta se actualiza cada 10 minutos; este indicador permite conocer el riesgo de sufrir lesiones por la exposición a los rayos UV del sol.

La RAMA muestra los índices de las estaciones de: Jocotitlán, Temoaya, Almoloya, Ocotitlán, Toluca centro, Cebrarico, Metepex, Calimayá, CP, Xalatlaco y Tenancingo. ●



Indices como el de Calidad del Aire se actualizan cada hora.



El camión impactó un puente peatonal y posteriormente cayó a las vías. El conductor murió en el hospital por las lesiones.

Volcadura de tráiler deja sin servicio a la L5 del STC

Unidad cayó a vías entre Oceanía y Aragón y solamente funcionó tramo Politécnico-Consulado; el accidente generó un caos vial y retrasos en viajes a usuarios; se prevé que hoy reabra

Laura Arana, Juan Carlos Williams, Alberto Acosta y Kevin Ruiz
—metropoli@eluniversal.com.mx

La volcadura de un tráiler sobre infraestructura del Metro en su tramo Oceanía-Aragón, de la Línea 5, llevó a la suspensión del servicio en seis estaciones, de Consulado a Pantitlán, lo que ocasionó que usuarios se trasladaran en unidades de la Red de Transporte de Pasajeros (RTP) y otras alternativas como Metrobús y Trolebús.

Fue alrededor de las 1:20 horas del martes cuando un tráiler con contenedores de plástico volcó sobre la barda perimetral de la intersección referida y un puente peatonal.

Por el incidente, una mujer de 45 años resultó lesionada, diagnosticada como policontundida.

El operador del camión fue rescatado por los cuerpos de emergencia y trasladado bajo custodia policial a un hospital, en donde falleció debido a las lesiones.

Ante la magnitud del accidente, este martes la Línea 5 del Metro únicamente operó del tramo de Politécnico a Consulado.

Las unidades de RTP brindaron apoyo para el traslado de usuarios e incluso patrullas de la Secretaría de Seguridad Ciudadana (SSC) auxiliaron a los pasajeros afectados.

El servicio en la Línea 5 se prevé que sea reanudado en su totalidad este miércoles, luego de que durante toda la mañana y tarde del martes se realizaran trabajos para liberar el espacio en las vías y realizar pruebas de la infraestructura del Metro, como vías y recorridos de trenes en vacío que garanticen la operatividad.

El Circuito Interior también se vio afectado en su cruce con la calle Jericó, en la colonia Simón Bolívar, en la alcaldía Venustiano Carranza, con dirección al Aeropuerto Internacional de la Ciudad de México (AICM) por las maniobras de retiro del tráiler volcado, con ayuda de una grúa telescópica.

Retiro de las estructuras
Al arribar al sitio del incidente, el director general del Sistema de Transporte Colectivo Metro (STC), Guillermo Calderón, informó que la Secretaría de Obras y Servicios (Sobse) trabajaría en el retiro de un puente peatonal y una estructura antisísmicos afectados por el impacto del camión.

Desde las 12:00 horas, el Gobierno de la Ciudad de México descartó afectación en la infraestructura operativa del Metro, por lo que únicamente llevó a cabo la-

Guillermo Calderón
Director del Metro

"Hay daños en la malla ciclónica, pero los sistemas de energía eléctrica, el pilotaje automático, señalización y vías se encuentran en óptimas condiciones"

Martí Batres
Jefe de Gobierno de la CDMX

"Se calcula que hoy [martes] por la noche se estará terminando, pero realmente ya estará todo restaurado o mañana [miércoles]"

bores de limpieza de las vías y posteriormente verificó que todos los equipos de instalaciones fijas operen correctamente.

El mandatario Martí Batres —en conferencia de prensa en el hospital *Rubén Leñero*— confirmó la muerte del conductor del tráiler y el traslado a un hospital de la persona que lo acompañaba, quien resultó lesionada.

Detalló que las labores que se realizaron en el lugar del accidente se llevaron a cabo con ayuda de grúas, y una vez concluidas las maniobras, se procedió a realizar pruebas operativas para verificar que en efecto no hubo afectaciones a las vías del Metro.

"(...) Se calcula que hoy [martes] por la noche se estará terminando, pero realmente ya estará todo restaurado en la madrugada o mañana [miércoles]", aseguró el jefe de Gobierno.

En la zona cerca de 150 personas trabajaron en el retiro del tráiler, así como del puente peatonal dañado. También se requirió la presencia de dos grúas para la maniobra que se extendió por más de 12 horas.

La Secretaría de Obras y Servicios capitalina informó que el puente peatonal ubicado en Circuito Interior, a la altura de la avenida 503, en dirección al aeropuerto, será reemplazado, por lo que una vez retirado comenzará la fabricación de las estructuras metálicas para la reconstrucción. ●



Durante la mañana y tarde del martes se realizaron trabajos para retirar el tráiler y el puente dañado.

CRÓNICA

"Es un horror tomar el Metro, siempre es lo mismo"

Juan Carlos Williams
—metropoli@eluniversal.com.mx

Miles de usuarios de la Línea 5 del Metro y automovilistas se vieron afectados por la volcadura de un tráiler en Circuito Interior del Sistema de Transporte Colectivo (STC).

"Es imposible creer que siga pasando esto en el Metro. Es horrible tenerse que levantar temprano para llegar a tiempo al trabajo y aun así llegar tarde", expresó la señora Dalia mientras esperaba el servicio emergente.

En el lugar se observaron largas filas de quienes esperaban abordar un autobús de la Red de

Transporte de Pasajeros (RTP) o alguna patrulla de la Secretaría de Seguridad Ciudadana (SSC) para llegar a su destino.

"Al llegar sólo nos dijeron los policías que tomáramos el camión y nos llevarían a Consulado haciendo parada en cada estación, es un horror ya tomar el Metro, siempre es lo mismo", comentó Daniel, usuario afectado.

El servicio provisional se brindó de manera gratuita en seis estaciones de la *Línea Amarilla*, desde Pantitlán hasta Consulado. Por la tarde también se formaron largas filas para abordar las unidades y pasajeros señalaron que se tardaron hasta media hora.

Automovilistas también quedaron atrapados en ambos sentidos del Circuito Interior por los trabajos de retiro del tráiler volcado, pues fueron cerrados los carriles centrales por oficiales de Tránsito, lo que generó caos vehicular.

"Me hice unos 40 minutos para cruzar tan sólo un kilómetro", aseguró Octavio.

Las filas kilométricas de los autos varados se dejaron ver desde la zona del Aeropuerto Internacional de la Ciudad de México (AICM) hasta la avenida Eduardo Molina. ●

30

MINUTOS
esperaron usuarios de la Línea Amarilla para abordar una unidad del servicio emergente.



Patrullas de la SSC y unidades de la RTP brindaron servicio de apoyo emergente.



METRO

Choque de tráiler paró la Línea 5

POR IONÁS LÓPEZ
jonas.lopez@gimm.com.mx

Cerca de las 01:20 horas de ayer, un tráiler volcó en Circuito Interior entre las estaciones Aragón y Oceanía de la Línea 5 del Metro, lo que provocó la muerte del operador, la suspensión durante todo el día del transporte colectivo y caos vehicular.

El siniestro también generó daños en el muro de



Los usuarios del Metro afectados debieron buscar alternativas, como el servicio de autobuses de RTP que se habilitó.

contención de la Línea 5 con dirección a Pantitlán y en un puente peatonal, junto con su malla antisísmica.

La estación Terminal Aérea se ubica frente al AICM, por lo que se complicó la llegada de

los usuarios del Metro que tenían vuelos programados.

Unos 70 autobuses de la Red de Transporte de Pasajeros (RTP) suplieron al Metro y brindaron servicio provisional en el tramo afectado. También

se brindó apoyo con vehículos de la Secretaría de Seguridad Ciudadana.

Luego de una inspección, las autoridades informaron que no hubo afectaciones graves a la infraestructura operativa del Metro, como las vías, sistema de pilotaje automático, señales y cableado.

Sin embargo, el puente peatonal dañado tendría que ser retirado para evitar riesgos. Las maniobras para el retiro de esta infraestructura durarían unas diez horas, informaron las autoridades.

Al cierre de la edición, estimaron que el servicio de trenes en la Línea 5 se restablecería hoy, pero no indicaron en qué horario.

Fotos: Pável Jurado y René Patroca
El servicio en la Línea 5 se dio de forma parcial ayer debido a que el tráiler dañó el muro de contención en uno de sus tramos.

comunidad@gimm.com.mx @Comunidad_Exc
2024 DESTINO

COMUNIC

EXCELSIOR | MIÉRCOLES 3 DE ABRIL DE 2024

El sistema desplegará los cargos a los que puede votar cada elector.

PROPAGANDA ELECTORAL

Llaman a candidatos a evitar contaminación

Greenpeace advirtió que podrían sumar 25 mil toneladas sólo en la CDMX

POR IONÁS LÓPEZ
jonas.lopez@gimm.com.mx

Greenpeace México hizo llegar una carta a los candidatos a la Jefatura de Gobierno de la Ciudad de México para pedirles que tomen acciones frente a la contaminación plástica que generan sus campañas y propaganda política.

Elo porque considera que la mayor parte de los materiales de propaganda electoral está hecha de plásticos, "los cuales, dependiendo del tipo del que se trate, pueden tardar entre decenas y cientos de años en degradarse, contribuyendo a la contaminación plástica que ya sufre México y el planeta entero", indicó en un comunicado.

Los plásticos están inundando todos los ecosistemas de la Tierra, agregó la organización en un comunicado, en el cual señala que también les hizo llegar la carta a los candidatos a la Presidencia.

"Esto ocurre en medio de una crisis ambiental sin precedentes y cuando los efectos del cambio climático son cada vez más fuertes y la pérdida de biodiversidad se acelera", agregó.

Greenpeace estimó que la basura electoral generada en este proceso electoral podría alcanzar hasta 25 mil toneladas sólo en la Ciudad de México, de acuerdo con datos de la Fundación por el Rescate y Recuperación del Paisaje Urbano.

El Instituto Electoral de la Ciudad de México emitió un acuerdo el viernes pasado para regular la colocación de propaganda.



Fotos: Héctor López
Los equipos de PRI-PAN-PRD y Morena-PT-PVEM se han acusado mutuamente de retiro de propaganda.

BREVE

Indagan a tres servidores por coaccionar voto

Autoridades iniciaron una carpeta de investigación por la probable comisión del delito de condicionamiento de un servicio público a cambio del voto a favor de un partido político.

Indicó que se puso a disposición de la Fiscalía Electoral de la Ciudad de

México a Juan "N", Víctor "N" y Noé "N", servidores públicos de la Alcaldía Tlalpan.

"Los imputados fueron denunciados por vecinos de la alcaldía Venustiano Carranza, quienes les solicitaron desalojar calles de la colonia Jardín Balbuena.

"No obstante, para proporcionarles el servicio les exigieron beneficiar a un partido político," destacó la Fedape capitalina mediante redes sociales.

— De la Redacción

DE LA REDACCIÓN
comunidad@gimm.com.mx

EL 2 DE JUNIO

PROBARÁN VOTO ELECTRÓNICO

ES LA PRIMERA VEZ QUE SE USARÁ EL MÉTODO EN UNA ELECCIÓN; el ejercicio se realizará en la CDMX en 44 casillas especiales con 132 urnas digitales; en NL habrá 27

Por primera vez en la Ciudad de México se utilizarán urnas electrónicas en una elección.

El próximo 2 de junio, los electores podrán llegar frente a una pantalla similar a una tablet, donde introducirán una tarjeta y de manera digital seleccionarán su preferencia.

Serán 132 urnas electrónicas las que se instalarán, tres en cada una de las 44 casillas especiales de las que se dispondrá en la capital del país.

Se trata de los puntos habituales para personas que se encuentran en tránsito, lejos de su distrito electoral, con la diferencia de que ahora no habrá boletas de papel.

Nuevo León será el otro punto del país donde habrá casillas especiales electrónicas, serán 27. Sin embargo, solamente podrán votar un máximo de mil electores por cada casilla especial.

Daniel Flores, director de Estadística y Documentación Electoral del Instituto Nacional Electoral (INE), detalló que en los consulados de México en el extranjero también se podrá votar de esa manera.

En esos casos, el votante presentará su credencial de elector, los funcionarios de casilla buscarán en la base de datos su nombre y el sistema arrojará la información de los cargos públicos por los que puede votar. Después, el funcionario le da al elector una tarjeta electrónica cargada con esa información.

"Y cuando la persona coloca la tarjeta en la ranura de

la urna electrónica ésta le va a desplegar exclusivamente en la pantalla las elecciones para las que tiene derecho a votar (Presidente, Senadores, Diputados federales y jefe de Gobierno), y la persona va a ejercer libremente el voto para la opción de su preferencia", explicó Flores.

Cuando la persona termine de emitir su voto se apagará una luz roja en la urna electrónica y se escuchará un sonido, con lo cual los funcionarios de casilla sabrán que ya puede pasar otro votante.

Cada sufragio que se emita será computado y al final

de la jornada electoral bastará que el presidente de casilla apriete un botón para que la urna emita una hoja con los resultados.

Habrá una hoja por cada puesto de elección popular y esa información se enviará directamente al Programa de Resultados Electorales Preliminares (PREP). Además, cada voto emitido queda impreso en una hoja, que es un "testigo del voto", pero ningún funcionario tiene acceso a esas hojas, sólo podrán ser revisadas cuando llegue a la junta distrital, al final de la jornada electoral.

Las urnas electrónicas versión 7.0 se presentaron ayer en la Sala de Sesiones de la 6ª Junta Distrital Ejecutiva del INE, en un acto en el que participó la consejera presidenta del Instituto Electoral de la Ciudad de México, Patricia Avendaño.

"Es la primera vez que se usa esta urna electrónica en la capital en este tipo de elecciones, porque previamente se había usado para la consulta de presupuesto participativo", detalló la consejera del IECM, Erika Estrada, quien también participó en la presentación.

— Con información de Georgina Olson

ALCALDE GARANTIZA QUE LA CALIDAD ES ADECUADA

Sacmex descarta contaminación de agua

POR IONÁS LÓPEZ
jonas.lopez@gimm.com.mx

La calidad del agua en colonias de la alcaldía Benito Juárez es buena, apta para el consumo y uso humano, indicó el Sistema de Aguas de la Ciudad de México.

En una tarjeta informativa emitida la noche de ayer, el organismo externó que el Laboratorio Central de Control de Calidad del Agua analizó muestras recolectadas en las colonias Nonoalco, Nochebuena, Del Valle y Tlaquehuemécali.

"Sin que emitiera olor extraño alguno en el momento de la toma", destacó.

Y descartó que las fuentes de abastecimiento que son cinco pozos y un tanque suministren agua contaminada y que está dentro de la norma. El alcalde de Benito Juárez,

Jaime Mata, refrendó su compromiso de "garantizar que las condiciones de la calidad del agua sean las adecuadas". El edil dijo en una entrevista con Pascal Beltrán del Río, para **Imagen Radio**, que el Sacmex se encarga del muestreo tras las quejas vecinales.

"Las múltiples muestras de agua arrojan que el componente corresponde a la característica normal", expresó.



Foto: Tomada de X
Personal del Sacmex analizó muestras de cuatro colonias.



ÍNDICES MÁXIMOS DE CALIDAD DEL AIRE HASTA LAS 20 HORAS DE AYER									
Ozono	máximo	hora	Centro	pm-10	máximo	hora	Centro	Contingencia F-1: 150 puntos	Contingencia F-2: 200 puntos
Noroeste	105	15	Suroeste	78	14	08	51	19	
Noreste	105	15	Sureste	78	16	17	112	19	

HOY NO CIRCULAN	
Vehículos con engomado R D J O	Terminación de placa 3 y 4
Holograma de verificación 1 y 2	

EL CHOFER MURIÓ Y SU ACOMPAÑANTE SUFRIÓ LESIONES

Vuelca tráiler sobre estructura de la L5 del Metro; miles de usuarios afectados

Autoridades confían en que hoy se reanude el servicio // El accidente ocurrió entre las estaciones Oceanía y Aragón

El Gobierno de la Ciudad de México confió en que hoy se reanude el servicio en las cinco estaciones cerradas de la línea 5 del Metro, luego de que la madrugada de ayer un tráiler volcó sobre la barda perimetral en la intersección Oceanía-Aragón, que dejó saldo de una persona muerta y otra herida, así como la afectación a miles de usuarios que utilizan esa ruta que va de Pantitlán a Instituto Politécnico Nacional.

El accidente también afectó el tránsito vehicular en Circuito Interior, el cual estuvo cerrado durante el día a la altura de la colonia Simón Bolívar, lo que derivó en largas filas de autos que buscaban alternativas entre las calles de las colonias Casas Alemán, Cerro Prieto y ex Escuela de Tiro, sin éxito.

El accidente ocurrió a la 1:20 horas, cuando, según el reporte de las autoridades, el conductor perdió el control del vehículo en una curva de Circuito Interior, lo que provocó que se deslizara hacia la malla ciclónica del Metro, arrastrando a su paso un puente peatonal.

Alrededor de 150 elementos de cuerpos de emergencia trabajaron todo el día en las maniobras para el retiro de la estructura y el tráiler, por lo que primero se tuvo que recortar el puente y después, con el uso de grúas, jalar el vehículo.

Tras una revisión preliminar, se descartaron afectaciones en la

infraestructura de la línea 5; sin embargo, se deberá hacer un peritaje y pruebas operativas antes de reiniciar el servicio en el tramo afectado, que va de Eduardo Molina a Pantitlán.

Las autoridades reportaron daños en el muro de contención y la



malla ciclónica, aunque la principal afectación fue en las charolas donde se deposita todo el cableado, que fueron arrancadas.

Ante esta situación, la Red de Transporte de Pasajeros ofreció servicio gratuito con 70 autobuses para cubrir la ruta del Metro que no tenía servicio, que en horas pico se incrementó a 80 unidades, según informó la Secretaría de Movilidad, lo que resultó insuficiente, por lo que también se habilitaron 30 camiones costeros y 150 unidades de la policía capitalina.

A consecuencia del choque, el conductor del tráiler falleció en el hospital, mientras su acompañante fue reportada con lesiones.

Por la noche, el Sistema de Transporte Colectivo señaló que se espera que el servicio de Pantitlán a Consuelo se reanude hoy, luego de que al cierre de la edición personal de la Secretaría de Obras y Servicios continuaba con los trabajos de seccionamiento del puente peatonal, después de retirar la pesada unidad.

Por el accidente, la Fiscalía General de Justicia local inició una carpeta de investigación por los delitos de daños a las vías generales de comunicación y homicidio.

Alejandro Cruz Flores, Bertha Teresa Ramírez, Josefina Quintero Morales y Laura Gómez Flores



◀ Cientos de usuarios de la línea 5 del Metro resultaron afectados debido a la volcadura de un tráiler la madrugada de ayer cuando circulaba por Circuito Interior. La pesada unidad afectó el muro perimetral, la malla ciclónica y las bandejas del cableado. Foto Alfredo Domínguez

Detectan vecinos de Benito Juárez olor a petróleo en el agua

Desde la noche del lunes se percibe // Sacmex descarta contaminación

ELBA MÓNICA BRAVO

Un olor a petróleo, insecticida y amoníaco persiste en el agua que llega a algunos domicilios ubicados en las colonias Nochebuena y Del Valle, alcaldía Benito Juárez, relataron residentes, quienes aseguraron que desde la noche del lunes perciben esos aromas.

Sin embargo, el Sistema de Aguas

de la Ciudad de México (Sacmex) indicó que personal especializado del Laboratorio Central de Control de Calidad del Agua tomó muestras domiciliarias, cuyos resultados permitieron concluir que el líquido que se suministra por la red "es de buena calidad, apta para el uso y consumo humano", de acuerdo con la NOM-127-SSAI-2021.

Al respecto, Flora Elena Aldama, residente de la colonia Del Valle, se-

ñaló que en su domicilio no se presentó el personal del organismo, e invitó al director de Sacmex, Rafael Carmona, a que venga a la colonia Del Valle y le sirva un vaso de agua, porque incluso en la que sale del filtro persiste el olor a carburante. Por eso la invitación a él, y que diga que no tiene ningún problema (el agua).

Señaló que esta circunstancia "es preocupante", tras referir que sus papás tienen 86 y 88 años, por lo que compró garrafrones de agua para preparar alimentos y beber, así como para el aseo personal.

Por su parte, Jorge Alonzo Ri-

vero, habitante de la colonia Nochebuena, donde se generaron al menos 22 reportes vecinales sobre esta situación, comentó que desde la noche del lunes perciben el olor y con el agua caliente de la regadera "se potencializa el olor, que en el agua potable no debe haber; huele como a grasa, como a solvente, como si se echara aflojado en un tubo y luego lo limpias, pero el agua no está grasosa y es preocupante ese olor".

Comentó: "mi esposa se bañó por la mañana y le picó el agua; a mis hijas las llevé a la casa de mis papás y compré agua de garrafrón

para preparar alimentos, beber y lavar trastes".

El Sacmex informó que tomó muestras domiciliarias en las colonias Nonoalco, Nochebuena, Del Valle y Tlacoquemécatl, pero no se encontraron evidencias de que el agua esté contaminada, por lo que descartó la presencia de hidrocarburos, solventes, compuestos orgánicos volátiles o explosivo que representen riesgo a la salud de la población.

Mencionó que continuará con el muestreo en cisternas y tomas domiciliarias con el fin de fortalecer el dictamen.



Piden impulsar turismo en Lago de los Reyes Aztecas

EL CONGRESO de la Ciudad de México exhortó a la Secretaría de Turismo para implementar campañas de difusión del embarcadero Lado de los Reyes Aztecas, ubicado en la alcaldía Tláhuac, con la finalidad de fortalecer la economía de quienes viven en la zona y el turismo en la demarcación.

CLIMA
PARA HOY

MAX. 30°

MIN. 10°



MAYORMENTE
SOLEADO



ACTAS DE NACIMIENTO
Consulte el QR

NÚMERO ÚTIL
LOCALTEL
5556581111

Tráiler choca en Circuito Interior

Vive la capital un día de caos vial sin la mitad de la Línea 5 del Metro

Por Eunice Cruz

eunice.cruz@razon.com.mx

La volcadura de un tráiler sobre Circuito Interior, entre las estaciones Oceanía y Aragón de la Línea 5 del Metro, provocó la suspensión del servicio de la mitad de la ruta durante el día de ayer. Los usuarios tuvieron que tomar rutas alterna y hasta ir de "moscas" en unidades de la Secretaría de Seguridad Ciudadana (SSC) para continuar con sus viajes.

De acuerdo con la dependencia capitalina, el choque del tráiler contra la barda perimetral del Metro, dirección suroriente, en la alcaldía Venustiano Carranza, ocurrió a las 01:20 horas. En el accidente, la unidad invadió las vías de los trenes y dañó un puente peatonal.

Las afectaciones fueron tales que el retiro de la unidad accidentada, así como del puentes y otros elementos de las instalaciones del Sistema de Transporte Colectivo (STC) Metro no concluyó previo al inicio de operaciones.

CONDUCTOR DE LA UNIDAD muere tras volcadura y su unidad daña la estructura del STC entre las estaciones Oceanía y Aragón; el Jefe de Gobierno, Martí Batres, afirma que hoy funcionará toda la ruta de este transporte



EL TRAMO Consulado-Pantitlán, en el cual ocurrió el accidente, está integrado por siete estaciones y entró en operaciones el 19 de diciembre de 1981.

Eldato

Frente a esta situación, el Metro informó en redes sociales sobre la suspensión del servicio entre las estaciones Pantitlán y Consulado, por lo que los usuarios que viajaban de la estación Politécnico con dirección a Pantitlán tuvieron que ser desalojados al llegar a Consulado.

Irma, quien vive en la esquina las calles Jerico y Sucres, frente a lugar del accidente, comentó a *La Razón* que desde la madrugada hubo tráfico en la zona y gente que buscaba cómo movilizarse.

"Las calles parecen avenidas, en la mañana había tráfico en todas partes, la gente estaba desesperada por llegar a sus trabajos y durante el día no han dejado de llegar trabajadores", mencionó la vecina.

A las 07:30 horas comenzó el servicio de apoyo de RTP en la estación Pantitlán. Las unidades salieron aproximadamente cada cinco minutos y a pesar de que las autoridades intentaron que fluyera la circulación, no fue así, pues en el Cetram se cruzaban los vehículos de apoyo a las Líneas 9 y 5, más los camiones y combis de rutas al Estado de México.

"No hay señalizaciones, nos hacen caminar hasta el último rincón del Cetram para tomar el transporte.

"Casi caminé lo que es una estación, porque vengo del otro lado del paradero y si le preguntas a los policías te mandan a otro lado, hasta ellos se confunden con las rutas", mencionó Karina mientras caminaba apresurada.

La SSC brindó apoyo a los usuarios

150

Trabajadores apoyaban en el retiro del tráiler y el puente

nes iban a la Terminal 1 del Aeropuerto Internacional de la Ciudad de México.

En la estación Oceanía, la cual conecta con la Línea B, destacó la desesperación de las personas, ya que muchos estuvieron desorientados al no contar que el servicio de la Línea 5 y acudieron con los policías para resolver sus dudas. Otros optaron por tomar taxi o camiones.

"Una raya más al tigre, otra línea que no funciona, ahorita me voy a gastar aproximadamente 70 pesos en el taxi para llegar a mi trabajo y mañana seguramente me voy a tener que levantar dos horas antes para llegar a tiempo", dijo Roberto, quien hasta ese momento no sabía del accidente y esperaba que un taxista le hiciera la parada.

El flujo vehicular sobre Circuito Interior, a la altura del accidente, fue a vuelta de rueda, pues había automovilistas que paraban para ver lo sucedido.

Adriana bajó de un RTP en la estación Oceanía, con dirección Politécnico, pues la unidad no avanzaba más.

"Ya estuve que llegue tarde!", "ahora a ver hasta cuándo arreglan esto", "de aquí a que subimos nos van a dar las 12", expresaron algunas personas que hacían fila para tomar el transporte a Pantitlán.

"Vengo caminando desde una estación atrás porque no me pude subir, los camiones vienen muy llenos, tengo en la fila diez minutos y no se ha parado ninguno, todos se siguen porque vienen saturados, pero no pienso caminar otra estación más", expresó Marina en la estación Aragón.

Por la tarde, las autoridades capitalinas confirmaron la muerte del conductor del tráiler debido a las lesiones e informaron que una mujer de 45 años de edad resultó con lesiones.

En un inicio, el Gobierno capitalino previó que los trabajos llevarían de cinco a ocho horas, pero cerca de las 13:30 horas, el secretario de Obras y Servicios, Jesús Esteva Medina dijo que se extenderían las maniobras hasta 12 horas.

Después, el Jefe de Gobierno, Martí Batres Guadarrama mencionó que abrir la Línea 5 el mismo día era difícil y afirmó que hoy ya operaría con normalidad.

"Se calcula que hoy por la noche se estará terminando, pero realmente ya estará todo restaurado en la madrugada o mañana.

"De todas maneras, lo más importante es que quede todo bien, no puede quedar ahí el puente colgando, porque se pondría en riesgo a la gente, a los propios automovilistas", mencionó ayer tras un recorrido por el Hospital General Doctor Rubén Leñero.

1 Toma área de los daños causados por un tráiler a la Línea 5 del Metro.

2 Trabajadores retiran parte de la unidad accidentada en Circuito Interior.

3 Autoridades capitalinas retiran el camión de las vías y quitan puente.

4 Pasajeros viajan de "mosca" en una unidad de la policía.

afectados con camiones costeros y unidades policiales. La afluencia fue tanta que los vehículos se llenaban en un instante y algunos pasajeros viajaron de "mosca" para evitar perder más tiempo.

En la estación Terminal Aérea el tráfico fue mayor e frenó el traslado de quie-

Foto: Eusebio Cruz/La Razón

Foto: Eusebio Cruz/La Razón

Foto: Eusebio Cruz/La Razón

Foto: Eusebio Cruz/La Razón

Hace 6 años que no hay insumos para trabajo de peritos; la FGJ les da días de descanso para que no hagan escándalo

No hay polvos de revelado, algo indispensable para fotógrafos; el banco de ADN está nuevo, pero no sirve porque no hay reactivos. Aun así peritos detuvieron las protestas cuando recibieron garantía de que no trabajarán en días de descanso y no habrá reducciones salariales

Abandono

Jorge Aguilar

metropoli@cronica.com.mx

Peritos de la Fiscalía capitalina cesaron las protestas que mantenían desde inicios del año pasado, pero no fue porque hayan obtenido solución a las demandas de mejorar el mobiliario y equipo con el que laboran, sino porque la Fiscalía General de Justicia de la Ciudad de México resolvió que no se les haga trabajar en días de descanso, además de que se acordó que no tendrán descuentos salariales.

A pesar que durante los primeros meses del 2023, grupos de peritos de la FGJ-CDMX realizaron diversas manifestaciones para denunciar nulidad de derechos laborales, guardias extenuantes, mobiliario y equipo obsoleto, así como descuentos de pago injustificados, cuando la institución resolvió que no se les hiciera trabajar días de descanso ni se les redujera el dinero en su "dieta", dejaron de reclamar que el equipo como refrigeradores, microscopios, computadoras, laboratorios de ADN y sustancias para establecer pruebas periciales sea inservible, sin inyección de recurso y detenido en el tiempo, lo que imposibilita que los casos y carpetas de investigación de delitos de alto impacto concluyan a favor de las víctimas.

Días después de la manifestación, que los exinconformes realizaron el avenida Coyoacán, se acercaron a los medios de comunicación para informar que el personal con horarios especiales no tiene derecho a los días festivos, aun cuando cuentan con cuatro turnos de trabajo, de los cuales uno de ellos es especial, en el que se trabaja sólo domingos y días festivos y la Coordinadora General de Investigación Forense y Servicios Periciales, la doctora María Seberina Ortega López instruyó a los encargados de sectores que se les aplique dicho horario a partir del cinco de febrero.

"Las vacaciones también te afectan en la evaluación porque si sales, no tienes

disponibilidad para atender, cuando en la Constitución dice que tenemos derecho al descanso, aún así, somos molestados en nuestras vacaciones porque están empleando un cheque. Aunque el pago no es el mínimo, tampoco es el que corresponde como para meterle todos esos robos, ese es el problema, el cheque va entre los mil 900 si eres recién egresado y los seis mil 500 aproximadamente mensuales y eso es apenas el pago de horas extras. No tenemos gasolina para los vehículos, los fotógrafos no tienen cámaras y ni siquiera hay bolsas para recoger datos de prueba", reveló en ese mo-

mento una de las presuntas afectadas.

"Desde hace seis años no hay polvos de revelado, algo que es del desarrollo mínimo los fotógrafos, tienen que llevar a mantenimiento las cámaras y no hay un taller para eso; si se estropea un lente, un flash, no hay y son equipos y son de uso rudo 24/7 y requieren mucho mantenimiento, al menos cada seis meses. Ni siquiera hay una bolsa de plástico para embalar", dijo.

No obstante, días después, los inconformes revelaron que la FGJCDMX había resuelto sus quejas por la nulidad de los días de descanso y que no les interesaba

seguir con la denuncia; sin embargo, el mobiliario y equipo de trabajo — la razón principal de la manifestación — seguiría en las mismas condiciones. Hacia ello, un grupo de peritos que quedó insatisfecho con la conclusión, decidió continuar con los reclamos y afirman que el objetivo principal de la protesta se distorsionó y la finalidad de conseguir laboratorios equipados para que las víctimas encuentren justicia, se ensució y perdió al conformarse con que sus horas laborales y la disponibilidad 24/7 no se amplíen ni un minuto y que sus cheques de compensación no se alteren si se les pide trabajar un poco más.

"Los peritos utilizaron las manifestaciones para cuidar su dinero y días de descanso, no les importa la justicia, lo que no querían ya está cumplido, son conformistas, ellos iban porque no los pusieran a trabajar en días festivos, nuestras instalaciones están insanas, nunca hemos estado bien, no hay calidad en el servicio, solamente se conformaron con que les den su sueldo y aguinaldo. Si hay Ministerios Públicos corruptos y flojos, pero también tenemos peritos que no les interesa hacer su trabajo", reveló un perito de identidad protegida a este diario.

"El banco de ADN está nuevo pero no sirve porque no hay reactivos ¿Dónde vamos a almacenar la información? Los trabajadores están conformes con lo que tienen ¿Por qué no pedir un laboratorio de primer mundo? Al frente del laboratorio está Estela Valdés, una persona que reprobó el examen para permanecer en la Fiscalía".

"Cuando les pregunté qué dijeron en la reunión, solamente explicaron que se iban a modificar algunos puntos, como su hora de trabajo. Se quejan de que salen a las ocho de la mañana y si sale un homicidio a las 7:30, no le puedes decir que no lo atiendes o que se espere a que entre el otro turno, eso no está fuera de la Ley como dicen, por eso van a tener 48 horas para descansar; ellos reciben un cheque adicional por ser de estructura, lo que los administrativos no tienen".

El inconforme revela que con solamente resolver la parte salarial, las investigaciones y casos siguen su curso sin que se aplique el método científico, debido a que la obsolescencia de los refrigeradores y la insuficiencia tecnológica de los microscopios propicia que muestras, prendas y droga, que son vitales para el análisis de delitos de alto impacto, estén sujetas a contaminación cruzada, lo que deja libres a presuntos criminales y en la cárcel a personas que las pruebas no le favorecieron. Crónica tiene en su poder



Zona de refrigeración: al refrigerador blanco no le sirve la puerta (tiene cinta adhesiva) y el azul es exclusivo para muestras biológicas.



ACLARACIÓN. El mandatario local dijo que si en un nosocomio hubo un desabasto del líquido, autoridades de Sacmex deben informarlo.

Batres niega falta de líquido en hospitales

Aunque la Comisión Nacional del Agua (Conagua) informó que el Hospital General de México "Dr. Eduardo Liceaga" no tuvo agua potable por tres meses, el jefe de Gobierno capitalino, Martí Batres descartó que los nosocomios públicos enfrenten un desabasto.

"No hay una problemática de ese tipo", respondió a pregunta expresa de 24 HORAS sobre la falta del vital líquido en hospitales de la capital.

No obstante, una semana atrás, este diario informó que la Conagua detalló que un millón 340 mil litros de agua potable fueron suministrados de manera emergente al Hospital General "Dr. Eduardo Liceaga", ubicado en la alcaldía Cuauhtémoc, del 17 de enero al 25 de marzo.

Sobre el abasto emergente de agua potable en dicho sanatorio, Martí Batres refirió que "hay que verlo con los compañeros del sistema de agua de la Ciudad de México. Ellos tienen los reportes".

En conferencia, tras recorrido de supervisión en el hospital general Rubén Leñero, el mandatario capitalino reiteró que el servicio de agua en la capital está garantizado en el corto, mediano y largo plazo. "Esolo he dicho y lo reafirmo ahora", sostuvo.

Finalmente, Martí Batres aseguró que se mantiene un sistema de atención en lo referente al servicio del líquido entre el Sistema de Aguas de la Ciudad de México (Sacmex), la Secretaría de Gobierno y la Secretaría de Inclusión y Bienestar Social. /RODRIGO CERZO



EDITOR: MANUEL VELAZQUEZ / TEL: 1454 4012
JOSE VELAZQUEZ@24-HORAS.MX / X: @MANU414

Auxilio. El jefe de Gobierno dijo que se aplicó un operativo especial con 70 camiones para las personas que se quedaron sin transporte en zona oriente

RODRIGO CERZO

Usuarios de la Línea 5 del Metro, autoridades capitalinas y habitantes de la zona oriente de la Ciudad de México quedaron inmersos en caos por el choque de un tráiler en la zona de Circuito Interior en la intersección Oceanía y Aragón; el accidente dejó una persona muerta y 24 horas sin servicio a más de siete estaciones en el tramo Pantitlán - Consulado.

Autoridades del Sistema de Transporte Colectivo (STC) Metro, así como de las secretarías de Obras y Servicios, Movilidad, Seguridad Ciudadana y Protección Civil trabajaron en el lugar a "marchas forzadas" para retirar un puente peatonal donde quedó atorado el camión que transportaba materiales de plástico.

Para realizar las maniobras, debieron utilizar una grúa telescópica, que soporta hasta 300 toneladas, será la encargada de retirar el puente peatonal y la cabina del tráiler.

Asimismo, alrededor de 150 personas apoyados por 4 grúas de alta capacidad y 4 grúas de brazo hiab realizan labores de remoción en el intertramo Oceanía-Aragón de la Línea 5 del Metro

El Jefe de Gobierno, Martí Batres Guadarrama, informó que tras las maniobras para quitar la estructura metálica que permita retirar el tráiler impactado se efectuará una revisión estructural de la Línea 5, por lo tanto, el servicio se reanudará en el tramo de Pantitlán a Consulado.

Batres explicó que en el Circuito Interior, en el sentido suroriente, un tráiler se derrapó y chocó contra la estructura del Metro, contra la malla ciclónica y contra un puente peatonal.

El titular del STC, Guillermo Calderón, se trasladó al lugar para hacer una valoración de los daños y detectó que las charolas donde se deposita todo el cableado resultaron afectadas porque fueron prácticamente arrancadas al momento en que se daña la malla ciclónica

Parece que en las instalaciones de vía no hay daños mayores, en una primera revisión, pero tendrá que hacerse de manera puntual, e in-

SEGURIDAD CIUDADANA CONFIRMÓ QUE EL CONDUCTOR DEL CAMIÓN MURIÓ

Tráiler choca, causa caos y daña la Línea 5 del Metro

Ya estará todo restaurado en la madrugada o mañana (miércoles). No puede quedar ahí el puente colgando porque se pondría en riesgo a la gente, a los propios automovilistas"

MARTÍ BATRES
Jefe de Gobierno de la CDMX



sisto, tendrán que hacerse las pruebas correspondientes una vez reparado todo, comentó.

El titular de la Secretaría de Movilidad (Semovi), Andrés Lajous, puntualizó que ante esta suspensión del Metro en ese tramo de la Línea 5 se destinaron 70 unidades de la Red de Transporte de Pasajeros (RTP) y vehículos de la SSC para auxiliar a las personas para llegar a sus destinos.

Martí Batres precisó que el incidente ocurrió durante la madrugada, por lo que el Metro estaba fuera de servicio y no se reportaron personas usuarias lesionadas. Asimismo, confirmó el fallecimiento del conductor del tráiler que junto con su acompañante fueron trasladados al hospital para ser atendidos.



EMERGENCIA. Más de 150 trabajadores de cuatro dependencias capitalinas laboraron para retirar el tráiler siniestrado y un puente que resultó dañado.



AUDIENCIA. El diputado local, Federico Döring, exigió una reunión con el gobernante capitalino para tratar la problemática del servicio del líquido.

Colonias en BJ reciben agua contaminada: PAN

Habitantes de las colonias Nonoalco y Del Valle, en la alcaldía Benito Juárez, alertaron que desde hace varios días el servicio de agua en sus hogares llega con un fuerte olor a combustible, motivo por el cual exigieron la atención inmediata del jefe de Gobierno, Martí Batres, y el titular del Sistema de Aguas de la Ciudad de México (Sacmex), Rafael Carmona.

Luego de haber realizado diversas denuncias, tanto en redes sociales y mensajes al Gobierno capitalino, los colonos únicamente recibieron una respuesta de Sacmex mediante su cuenta de X en la cual aseguraron que se trataba de cloro en el agua.

Por ello, los inconformes decidieron recurrir a los legisladores del PAN, locales y federales, a quienes pidieron asesoría y ayuda para ver su situación ya que temen que el líquido afecte

su salud al estar contaminado por algún combustible.

Los panistas se sumaron a la alerta y exigieron a Martí Batres, una reunión de trabajo con carácter de urgente por la molestia vecinal que hay por la falta de atención e investigación de las autoridades.

El coordinador de los diputados del blanquiazul en el Congreso de la Ciudad de México, Federico Döring, manifestó: "Que nos reciba el director del Sistema de Aguas de la Ciudad de México y el alcalde en Benito Juárez, junto con los vecinos de la colonia Nonoalco y Del Valle, que están siendo afectados".

Döring reiteró que la población no puede recibir en las tomas de agua de sus hogares líquido con olor a combustible.

"No nos satisface el mensaje en X de Sacmex,

donde refiere que es simplemente cloro; los vecinos de Benito Juárez exigen que el Gobierno les dé la cara".

El panista planteó que se hagan análisis o estudios con laboratorios particulares para determinar qué es exactamente lo que sale de las tomas de agua en varios inmuebles de BJ.

El abanderado de la alianza Vamos X la CDMX de la alcaldía Benito Juárez, Luis Mendoza, comentó que Morena no debe lucrar con el vital líquido ni destruir la calidad de vida que tienen los colonos.

"El desabasto de agua es algo que nunca había padecido esta alcaldía, pero ahora el tema del agua contaminada parece ser la nueva estrategia del Gobierno para acosar a nuestros vecinos que no votan por el populismo", consideró. /RODRIGO CERZO

VECINOS REPORTAN MAL OLOR

Desconfían del agua que llega a las casas de BJ

KARLA MORA

Vecinos de al menos cinco colonias se han quejado y recibieron dos respuestas: Sacmex concluyó que no está contaminada y la alcaldía apenas examinará el líquido



Leticia Nava percibe que el agua huele como un aceite o similar a la plastilina

Los vecinos de al menos cinco colonias de la alcaldía Benito Juárez desconfían del agua de la llave; algunos dicen que huele a gasolina, otros más a insecticida, grasa quemada, aceite o plastilina. El Sistema de Aguas de la Ciudad de México niega que esté contaminada por algún tipo de hidrocarburo.

El agua reportada tiene un ligero color amarillo, lo cual es más notable cuando se la compara con agua del garrafón. Cuando los vecinos abren la llave se percibe un ligero olor que les cuesta describir.

María de Jesús Hernández Sánchez y Leticia Nava Nájera, habitantes de la colonia Extremadura Insurgentes, coincidieron en que el problema comenzó hace dos semanas, pero inicialmente creyeron que eran casos particulares, es decir, que sólo estaba en sus casas, y no le prestaron mucha atención.

El 1 de abril, las quejas se hicieron virales, ahí confirmaron que sí había algo raro en el agua. El olor, aseguran, les provoca mareos, dolores de cabeza y, en el peor de los casos, resequedad en la piel.

En el domicilio de Leticia Nava, una pileta donde cae directamente el agua del grifo tiene una línea oscurificada que, a decir de la vecina, apareció desde que el agua sale sucia. Detalló que con el paso de los días, se formó una capa grasosa en la pileta.

"Yo percibo como un aceite quemado de combustible que le queda y no es tan fácil quitar, porque es un olor penetrante, no de gasolina, sino de un aceite o un olor



La alcaldía Benito Juárez le pidió a sus habitantes reportar el olor al número 800 050 0225

El agua del grifo luce ligeramente más opaca que la de garrafón

de plastilina (...). En mis manos he sentido cambios que ni del frío me pasó, que es la resequedad, por más que me aplique cremas, no es suficiente", dijo.

Sacmex informó ayer por la noche que personal especializado del Laboratorio Central de Control de Calidad del Agua inspeccionó el agua de la alcaldía, cinco pozos y un tanque de distribución. "Los resultados permiten concluir que el agua que se suministra a través de la red, en las colonias referidas, es de buena calidad, apta para el uso y consumo humano, de acuerdo con lo establecido en la NOM-127-SSAI-2021", concluyó.

María de Jesús Hernández, otra de las vecinas de la alcaldía, expuso que el agua de los tinacos, sobre todo cuando están expuestos a altas temperaturas, tiene olor a insecticida. "Estamos buscando la ma-

nera en que la alcaldía nos pueda ayudar, porque no es solamente esta colonia, son varias", aseveró.

El Sistema de Aguas respondió que, en los casos de tinacos, el mal olor se debe a que no tienen mantenimiento. "De la evaluación de los análisis efectuados, se desprende que el agua que se distribuye a través de la red hidráulica y hasta las tomas domiciliarias no contiene olor alguno, lo que sí ocurre en algunos casos cuando la muestra es tomada directamente de las cisternas y tinacos, lo que podría estar asociado con el tiempo de almacenamiento y la no renovación cotidiana del agua en esos depósitos".

La respuesta de Sacmex no satisfizo a los vecinos, pues afirman que el agua podría tener efectos adversos en su salud. Sacmex les informó que continuará con el muestreo en cisternas y tomas domiciliarias para fortalecer el dictamen y descartar cualquier tipo de contaminación que pueda perjudicar la salud de los habitantes de la alcaldía.

Además de la inspección del Sistema, ayer el personal de la Dirección Ejecutiva de Protección Civil de la alcaldía Benito Juárez también tomó muestras de algunos departamentos para enviarlas a un laboratorio externo. Los domicilios con reporte ciudadano de agua contaminada se concentraron, hasta ayer, en las colonias Nonoalco, Nochebuena, Ciudad de los Deportes, Del Valle Norte y Del Valle Centro.

La alcaldía puso a disposición el número de la Base Blindar BJ 800 050 0225 para reportar este problema.

“

LETICIA NAVA
VECINA

"Yo percibo como un aceite quemado de combustible que le queda"

“

SACMEX

"El agua no representa riesgo alguno para los habitantes del lugar"