

## Familia real bajo la lupa

El juicio por 38 cargos criminales de Marius Borg Høiby, hijo de la Princesa Mette-Marit, ligada al delincuente sexual Jeffrey Epstein, ha cimbrado a la monarquía noruega.

**GENTE**



## Inversión con la IP

El Gobierno federal lanzó ayer un plan de inversión pública con participación privada por 5.9 billones de pesos para el periodo 2026-2030. **PÁG. 2**

MIÉRCOLES 4 / FEB. / 2026 CIUDAD DE MÉXICO

46 PÁGINAS, AÑO XXXIII NÚMERO 11,716 \$ 30.00

# REFORMA

C O R A Z Ó N D E M É X I C O

AMLO hizo entregas en 2023; reactiva Sheinbaum con lote en 2025

# Renuevan envío de libros a Cuba

Elaboran materiales 'antianquis' sin especificar que van para la isla

VERÓNICA AYALA ESPECIAL / MCCI

El Gobierno de Claudia Sheinbaum reactivó desde julio de 2023 la impresión y el posterior envío de libros de texto para el sistema educativo cubano pero a diferencia de AMLO, no especificó en el contrato que la producción editorial era para la isla.

Conforme el contrato consultado por Mexicanos Contra la Corrupción y la Impunidad (MCCI), fueron impresos 7 millones de ejemplares, con un costo de 189 millones de pesos, sufragados con recursos públicos mexicanos, y ya se enviaron 4 millones de libros de texto a la isla a finales de noviembre de 2025.

En 2023 y 2024, el Gobierno del entonces Presidente Andrés Manuel López Obrador, gastó 387.4 millones de pesos en imprimir 15 millones de libros de texto para grados de educación básica y media del régimen cubano.

Los contratos de entonces fueron pactados entre la Comisión Nacional de Libros de Texto Gratuitos (Conaliteg) e Impresora y Encuadernadora Progreso, empresa editorial gubernamental mexicana, pero se aclaraba que estaban destinados al sistema escolar cubano a solicitud del Gobierno isleño, dada

## Presume EU logro para que México pague agua

JOSÉ DÍAZ BRISEÑO CORRESPONSAL

WASHINGTON.- El Gobierno mexicano aceptó entregar a Texas un mínimo anual de 431.5 millones de metros cúbicos de agua del Río Bravo durante el actual quinquenio 2026-2030, reveló la Administración Trump.

"Bajo el liderazgo y la dirección del Presidente Trump... hemos trabajado para asegurar el compromiso de México de cumplir con sus obligaciones", dijo Marco Rubio, Secretario de Estado de EU.

Las secretarías de Agricultura, Medio Ambiente y Relaciones Exteriores indicaron que el plan se ajusta al Tratado de Aguas, en un contexto de sequía extrema en la región.

## ANTES PARA CUBANOS... AHORA PARA EL 'PERFECCIONAMIENTO'

**2023**  
AMLO reportó que los libros eran para los estudiantes cubanos a solicitud de ese país y "derivado del trabajo de cooperación".

**2025**  
Ahora con Mario Delgado, titular de la SEP, se piden los libros para el "perfeccionamiento del sistema nacional de educación" de Cuba.

## ANTI-YANQUIS



Algunos de los libros cuestionan el bloqueo de EU a la isla. "Ustedes (EU) están aislados en su injusta política", reprochan.

El bloqueo contra Cuba no es una cuestión bilateral entre Cuba y los Estados Unidos. La repuesta aplicadas extraterritorialmente de las leyes norteamericanas y la persecución contra los legítimos intereses de empresas y ciudadanos de terceros países, afectan significativamente la soberanía de muchos otros Estados. Observe la figura 3.25 realizada por el geopolitólogo Marielena. Al amparo de esa política continúan aplicándose sanciones a empresas norteamericanas y europeas por realizar transacciones con Cuba. Otra consecuencia es que los enfermos cubanos

"la carencia de materiales y recursos Tecnológicos".

Los libros impresos por el Gobierno mexicano, conforme el sistema educativo cubano, contienen críticas directas al Gobierno de Donald Trump, con carga ideológica y de adoctrinamiento contra Estados Unidos.

En el nuevo documento, que no había sido difundido y ahora revela MCCI, la Comisión Nacional de Libros de Texto Gratuitos (Conaliteg), organismo descentralizado

de la SEP, instruye a Impresora y Encuadernadora Progreso (IEPESA), empresa de participación estatal mayoritaria, la impresión de 7.1 millones de libros de texto por 189.3 millones de pesos.

Aunque no señala a Cuba, el contrato refiere que los materiales son para el programa de "Perfeccionamiento del Sistema Nacional de Educación", como se denomina el plan de actualización educativa del régimen cubano, e incluye las claves subsecuen-

tes de los anteriores contratos del Gobierno de AMLO para imprimir ejemplares de los títulos escolares.

El Gobierno mexicano ha enviado ya cerca del 58 por ciento de los más de 7.1 millones de libros cubanos impresos a partir de este último contrato, de acuerdo con información de plataformas de comercio exterior.

Al igual que los materiales educativos suministrados por la anterior gestión, los envíos fueron realizados vía marítima a través de la Secretaría de Relaciones Exteriores (SRE) a finales de noviembre pasado.

La Cancillería envió el 25 de noviembre un primer embarque con más de 3.8 millones de libros de texto impresos y publicados en México —como se detalla en la información aduanal— y al día siguiente, el 26 de noviembre, un segundo embarque con cerca de 259 mil ejemplares, sumando casi 4 millones 112 mil textos enviados.



## Lo persiguió la UIF; hoy administra INE

VÍCTOR FUENTES

La Unidad de Inteligencia Financiera (UIF) bloqueó en 2023 por sospechas de lavado de dinero a dos proveedores de materiales electorales representados por el actual director de Administración

del INE, Jesús Octavio García González.

Mientras Corporativo Zeg y Cajas Graf, que durante años han controlado la provisión de materiales para los comicios, litigaban contra la UIF, García González trabajaba para ellas.

## ENTRE BOTONES DE PÁNICO

Estudiantes del CCH Sur regresaron a su plantel tras 4 meses de clases en línea; el asesinato de un compañero dentro del plantel cambió todo y ahora encontraron 15 puntos de reconocimiento facial, 50 botones de pánico y 70 cámaras.

Zeg, Graf y sus dueños nunca comprobaron la licitud del dinero, pero ganaron sus amparos con base en jurisprudencia de la Corte, que estableció que los bloqueos de cuentas sólo eran válidos si eran petición de alguna autoridad internacional.

## TROPEZÓN DE REMESAS

Después de 11 años de crecimiento continuo, durante 2025 se registró una caída de 4.6 por ciento en la recepción de remesas familiares desde el exterior.

LLEGADA DE REMESAS FAMILIARES (variación respecto al año previo)

### NEGOCIOS

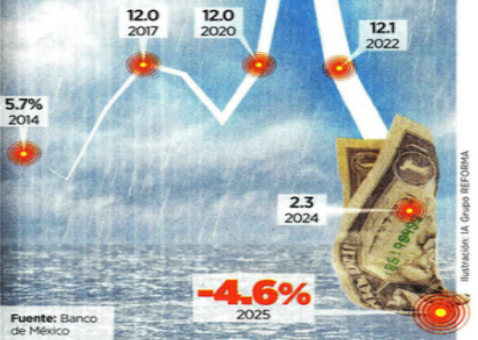

Fuente: Banco de México

## Pide Clara a medios 'pacto de silencio'

**EL 'PACTO'**

- CONTERRAS: -12.4%
- URRUTIA: -10.1%
- MIGUEL HIDALGO: 2,000
- MLPA ALT: 900
- OTPA: 8,000
- QUILAMAI: 200

Brugada pidió ayer a medios "bajarle a la nota roja".

REFORMA / STAFF

El ex Presidente Andrés Manuel López Obrador fue un crítico de los pactos de gobiernos y medios de comunicación para "silenciar" la cobertura de la violencia. Pero ayer la Jefa de Gobierno de la CDMX, Clara Brugada, morenista igual que AMLO, fue la que llamó a celebrar un acuerdo entre gobierno y medios para "bajarle" a la nota roja.

"Sería muy bueno un gran acuerdo con todos los medios de comunicación para que le bajáramos a la nota roja, porque sabemos que es lo que atrae. Entre todos debemos contribuir a mejorar la percepción", afirmó.

Brugada culpó a los medios del incremento de percepción de inseguridad de los capitalinos. Por eso pidió el pacto con medios, como en los viejos tiempos.

Consideró que los capitalinos se enteran en noticieros y en lectura de medios de la situación que permea en se-

Antes la mayoría de los medios se dedicaban a aplaudir, a callar, no sé si con Peña o con Calderón llamaron a todos... para que no hablaran de violencia, un pacto de silencio para no hacer apología de violencia".

AMLO / Ene. 2024

guridad pública, narcotráfico y delincuencia

Aseguró que cuando el INEGI encuesta sobre inseguridad coincide con coberturas sobre hechos violentos. "Hace tres meses la encuesta del INEGI se hizo alrededor de lo que pasó en La Concordia (la pipa que explotó). Por supuesto que todo mundo se sentía inseguro, cayó en esa fecha y nosotros salimos arriba".

## RUMBO AL SUPER BOWL: ACOSAN A AGUACATEROS, CRIMEN LES QUITA 5%

NALLELY HERNÁNDEZ

Mientras en Estados Unidos el Super Bowl representa el momento de mayor consumo de aguacate, en México el aguacate es blanco permanente de las redes de extorsión del crimen organizado.

La Alianza Nacional de Pequeños Comerciantes (Anpec), reveló que los aguacateros enfrentan extorsiones que equivalen al 3 y hasta el 5 por ciento de los costos de sus cadenas de abasto, distribución y comercialización del producto.

Este sobrecosto se hace más evidente justo en la etapa de mayor demanda internacional de Estados Unidos.

"La exportación de aguacate debe formar parte ya de la agenda de la estrategia nacional de combate contra la extorsión que impulsa el Gobierno federal. Combatir este delito

es indispensable para ordenar y proteger una de las cadenas productivas más emblemáticas del país", expresó la Anpec. Las estimaciones apuntan a que las exportaciones mexicanas de aguacate en 2026 alcanzarían un valor cercano a 4 mil millones de dólares, lo que lo coloca como el tercer producto agroalimentario de mayor comercialización internacional del País, sólo detrás de la cerveza y el tequila, según datos del Grupo Consultor de Mercados Agrícolas (GCMA).

El 80 por ciento de los aguacates exportados por México tienen como destino Estados Unidos, lo que representa el 88 por ciento de las importaciones totales de aguacate de ese país", detalló el GCMA en un informe.





# EL UNIVERSAL

EL GRAN DIARIO DE MÉXICO

www.eluniversal.com.mx

Año 109. Número 39,510. CDMX. 36 págs.

IMAGEN DEL DÍA

## IGNACIO MIER ESTRENA CARGO, ¿ARROPADO O ACORRALADO?

● Ayer se desarrolló la primera sesión ordinaria en el Senado de la República, con Ignacio Mier como coordinador de la bancada de Morena. Muchos senadores guindas y de oposición lo felicitaron. En la imagen, Mier está rodeado de la anterior cúpula morenista: Adán Augusto López, antecesor; Andrea Chávez, vocera del grupo parlamentario, y Gerardo Fernández Noroña, expresidente de la Mesa Directiva.



FERNANDA ROJAS, EL UNIVERSAL

### —Entrevista

**PABLO VÁZQUEZ** Secretario de Seguridad Ciudadana de la CDMX



## “EL MUNDIAL. RETO ÚNICO PARA EL QUE ESTAMOS LISTOS”

—FABIÁN EVARISTO —metropoli@eluniversal.com.mx

● De cara al Mundial, la Ciudad de México reporta bajos índices delictivos, con lo cual se garantiza la seguridad de los asistentes, afirma el secretario de Seguridad Ciudadana, Pablo Vázquez.

Explica que el despliegue de acciones comenzará desde el 28 de marzo, con el partido amistoso de México y Portugal.

● **Metrópoli A17**

### MUJERES A SEGUIR 2026

Gabriela Siller urge a que más mujeres dirijan empresas

● **Economía A22**



# AHORA LAYDA DESATA CRISIS POLÍTICA HASTA EN MORENA

—MARÍA CABADAS, LUIS CARLOS RODRÍGUEZ Y ENRIQUE GÓMEZ

Después de censurar a policías, ciudadanos, periodistas y rectores, la gobernadora de Campeche, Layda Sansores (Morena), abrió otro frente con sus correligionarios en el Congreso local, quienes pusieron controles de gasto al endeudamiento de mil millones de pesos a la entidad y aprobaron una reforma para autodevolverse el fuero, pero la mandataria usó a alcaldes para frenar la maniobra. ● **Estados A10**



**CLAUDIA SHEINBAUM** Presidenta de México

“A todos en Campeche, serenidad y paciencia, paz y amor, a todos, a todos”

### PREMIO DE ARTES Y LITERATURA

## Monsreal “La escritura, un ejercicio gozoso”

● **Cultura A23**



GABRIEL PINO, EL UNIVERSAL

### A través del cine

Edgar Ramírez se reencuentra con Venezuela

● **Espectáculos A25**



FERNANDA ROJAS, EL UNIVERSAL

## Trump lleva el mundo al autoritarismo y desorden, alerta HRW

—ÁNGEL SANTAMARÍA Y GUADALUPE GALVÁN —elmundo@eluniversal.com.mx

● La organización Human Rights Watch señala en su informe anual que el presidente de EU ha puesto en peligro “el orden basado en normas” y “envalentona a autócratas”. En entrevista con EL UNIVERSAL, Juanita Goebertus, directora de la División de las Américas de HRW, advierte del avance en México de “políticas regresivas” y del reto del crimen organizado en la región. ● **Mundo A14 Y A15**

# 4.6%

### CAÍDA EN REMESAS

reportada por el Banco de México, lo que significó que en 2025 se rompió una racha de 11 años de subidas consecutivas. Los paisanos enviaron en total 61 mil 791 millones de dólares.

● **Economía A21**

**MIÉRCOLES**  
4 DE FEBRERO  
DE 2026  
AÑO CIX TOMO I  
NO. 39,599  
CIUDAD DE MÉXICO  
52 PÁGINAS  
\$20.00

# EXCELSIOR

PERIÓDICO DE LA VIDA NACIONAL



**FUNCIÓN**

## HACE MÚSICA SIN FRONTERAS

Con seis Grammy y 28 millones de oyentes al mes, Carín León revela a **Excélsior** que su secreto es no complacer a la industria y darse gusto a sí mismo.

**ADRENALINA SU BOLETO VIP FUE ¡UN SARAPE!**

Una prenda de lana comprada en las calles de Coyoacán fue la llave de dos aficionados mexicanos para conocer a Robert Kraft, dueño de los Patriots.

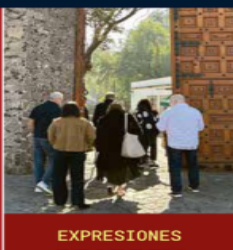

**EXPRESIONES REABREN MUSEO, PERO...**

En una apertura limitada y marcada por una estricta seguridad, el Dolores Olmedo permitió el acceso a sus primeros visitantes desde 2020. / 26

**RESOLUCIÓN DE LA CORTE**

## Jueces deben validar los vientres de alquiler

**POR DAVID VICENTEÑO**

Todos los jueces del país deben conocer y verificar los contratos de maternidad subrogada y ordenar el registro inmediato de los menores, determinó el pleno de la Suprema Corte.

La resolución, impulsada por la ministra Loretta Ortiz, garantiza los derechos y la seguridad de la parte contratante, de quien ofrece el vientre sustituto y el principio del interés superior de la niñez.

El caso derivó de una pareja de hombres que contrató a una mujer para el servicio de vientre de alquiler; para tener certeza jurídica, la pareja acudió ante el Juzgado Quinto de lo Familiar de Proceso Oral de la CDMX, que se dijo impedido para pronunciarse sobre el contrato.

Tras presentar un amparo, que les fue negado, y los posteriores recursos ante tribunales colegiados, el caso llegó a la Corte.

**PRIMERA | PÁGINA 15**

## ESQUEMA MIXTO DE INVERSIÓN

# Van a obras públicas 5.6 billones de pesos

**EL GOBIERNO FEDERAL busca dinamizar la economía mediante la construcción de infraestructura estratégica en rubros como energía, transporte, salud y educación**

**POR ARTURO PÁRAMO**

El gobierno federal invertirá 5.6 billones de pesos en proyectos de obra pública.

Al presentar el Plan de Inversión en Infraestructura para el Desarrollo con Bienestar 2026-2030, la presidenta Claudia Sheinbaum destacó que este año la inversión pública será de 900 mil millones de pesos.

“¿Esa inversión en qué es? Caminos, agua, hospitales, compra de equipos para los hospitales, casi un billón (de pesos)”, expuso. Para llegar a ese monto se establecieron esquemas de integración con el sector financiero a través de Hacienda, la banca de desarrollo, contratos mixtos con la iniciativa privada, mercado bursátil, banca comercial y fideicomisos.

“Este año, con estos esquemas diseñados por la Secretaría de Hacienda vamos a aumentar la inversión en 722 mil millones de pesos más. Dos por ciento del PIB”, Edgar Amador, secretario de Hacienda, explicó

### IMPULSO AL DESARROLLO

Este año están presupuestados **975 mil millones de pesos** en inversión pública.

A estos se sumarán **722 mil millones de pesos** que aportará la iniciativa privada.

El Nuevo Fondo de Inversión Mixta para infraestructura alcanzará **1.7 billones**.

Detalles de la inversión anunciada ayer.

**Energía, trenes, carreteras y puertos** se llevarán la mayor parte de la inversión.

También los rubros **salud, infraestructura hidráulica, educativa y aeropuertos.**



Fotos: Mateo Reyes Arellano

que 54% de los recursos del plan de infraestructura irán al sector Energía y 15.5% a construir trenes de pasajeros.

Entre los esquemas que se plantean estará la inversión mixta, es decir, el gobierno federal licitará los proyectos para que los ejecute la iniciativa privada, manteniendo el derecho de uso de la infraestructura.

El funcionario dijo que el PIB podría crecer 3.0% este año, superior al 2.8% aprobado en el Presupuesto 2026.

**PRIMERA | PÁGINA 6**



Estamos buscando también que los beneficios, en las inversiones mixtas, y tanto los costos y los riesgos, se puedan compartir entre el (sector) público y el privado.”

**EDGAR AMADOR**  
SECRETARIO DE HACIENDA



**DONALD TRUMP Y GUSTAVO PETRO**

## HACEN BORRÓN Y CUENTA NUEVA

Después de meses de tensiones, el presidente de Estados Unidos dijo que se llevó “muy bien” con su homólogo colombiano durante su primer encuentro cara a cara.

**GLOBAL | PÁGINA 24**

Foto: Reuters



**PRIMERA**

**RESCATES EN TEXAS Y TAMAULIPAS SALVAN TORTUGAS CONGELADAS**

La Guardia Costera de EU y voluntarios trasladaron a santuarios a decenas de tortugas marinas que estaban ahorradas por el frío extremo en aguas del Golfo. / 20

Foto: Especial

**DINERO**

## Europa endurece cerco contra redes

Mientras el gobierno de Francia cateó oficinas de X por presuntos delitos cibernéticos, el presidente español, Pedro Sánchez, les declaró la guerra a las plataformas por permitir la difusión de contenidos ilegales en línea. / 6



**GLOBAL**

**“El fin no es Palestina, es la yihad global”**

En exclusiva para **Grupo Imagen**, Mosab Hassan Yousef, hijo del fundador de Hamás, alerta que el grupo usa la sangre de civiles para imponer un califato. / 25

**PRIMERA**

## Implicado en el ataque a diputados militó en el PRI

Jesús Emir “N”, detenido por su presunta relación con el atentado a dos legisladores en Cullacán, entró al partido en 2019, pero luego causó baja. / 12

**AÚN SE DIALOGA, ACLARA VELASCO**

## El PVEM no avala reforma electoral

**POR LETICIA ROBLES DE LA ROSA**

Si bien está abierto al diálogo para construir la iniciativa, el Partido Verde aseguró que no está de acuerdo con “muchos” de los puntos que integran la reforma electoral.

Manuel Velasco, coordinador de los senadores del PVEM, aseguró que esta postura ya se la notificaron a Pablo Gómez, comisionado presidencial para construir la propuesta.

“Hemos sido muy claros que estamos abiertos a dialogar y a analizar una reforma que sea en beneficio de

**PRIMERA**

## Lanzan frente para evitar retrocesos

Académicos, juristas, exconsejeros electorales y activistas conformaron el Frente Amplio Democrático, que buscará detener una reforma electoral sin consenso y regresiva. / 5

los mexicanos y de la democracia”, aseveró.

Detalló que en una reunión con Gómez le hicieron observaciones sobre la propuesta porque en muchos puntos no coincidieron.

**PRIMERA | PÁGINA 4**



**EXCELSIOR**

Pascal Beltrán del Río 2  
Ciro Gómez Leyva 4  
Francisco Garfias 6



**Denise Maerker**  
"Ninguno enfrentará la justicia, pero sí dejará de estorbar" - P. 7



**Epigmenio Ibarra**  
"Le darán la espalda o volverán a confiar en su verdugo" - P. 2



**Viri Ríos**  
"Luisa María, la otra candidata: inteligente, estratégica..." - P. 3

**Negocios.** VW, Nissan, GM y Toyota remiten cartas a la Oficina del Representante Comercial estadounidense en las que hacen énfasis en los beneficios del tratado

## Armadoras quieren el T-MEC, pero discrepan de las reglas de origen

GISELLE SORIANO, CIUDAD DE MÉXICO

Las automotrices llegaron a la revisión del acuerdo de libre comercio de Norteamérica (T-MEC) con un mensaje doble: respaldo al tratado, pero con la

advertencia de que las reglas de origen son las más estrictas y elevan los costos de producción en la región, por lo que amenazan con trasladar el golpe al bolsillo del consumidor. PAG. 14

**Repite como la más puntual**  
Aeroméxico insta a corregir restricciones de vuelos a EU

ROBERTO VALADEZ · PAG. 15

**Evitan pegar al avispero**  
La resistencia contra el ICE en Texas, solo en voz baja

GARDENIA MENDOZA · PAG. 7

### Mensaje. "No somos Santa Anna", responde Claudia a Trump

La Presidenta respondió "no somos Santa Anna" a Donald Trump, en la foto con Gustavo Petro, luego de que la Casa Blanca conmemorara el "triumfo de EU en la guerra con México".

### Rubio aplaude por acuerdo de aguas

El secretario de Estado y el embajador estadounidenses hicieron un reconocimiento a Claudia Sheinbaum por el cumplimiento de compromisos. EFE PÁGS. 4 Y 5



### Con amenazas y traición doblan a Bill y a Hillary

Los Clinton testificarán sobre Epstein por amago de desacato y votos de nueve demócratas

THE NEW YORK TIMES · PÁGS. 22 Y 23



### Reabre CCH Sur 134 días después... con big brother botones de pánico

ALMA PAOLA WONG, CIUDAD DE MÉXICO  
El CCH Sur, dependiente de la UNAM, volvió a clases con nuevo sistema de vigilancia para prevenir actos de violencia. PAG. 10



**Tunick.** Una "película animada con entorno fantástico", la CdMx

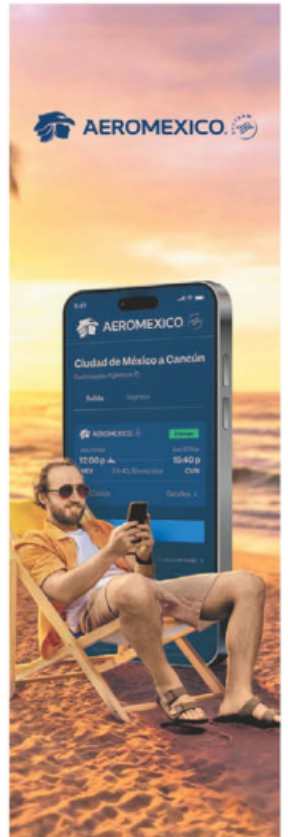

Descarga la nueva App y haz tu check-in fácil y rápido

Descárgalo en el App Store

DISPONIBLE EN Google Play



AEROMEXICO



# La Jornada

DIRECTORA GENERAL: CARMEN LIRA SAADE  
DIRECTOR FUNDADOR: CARLOS PAYÁN VELVER

MIÉRCOLES 4 DE FEBRERO DE 2026 // CIUDAD DE MÉXICO // AÑO 42 // NÚMERO 14929 // Precio 10 pesos

**Equivale a dos puntos porcentuales del PIB: Hacienda**

## Anuncian inversión en infraestructura de \$1.6 billones este año

● Ascenderá a 5.6 bdp hacia 2030; el fin, lograr que la economía crezca 3%  
● Buscan compensar la reducción en el gasto por el término de megaobras

ALONSO URRUTIA, ALMA E. MUÑOZ Y DORA VILLANUEVA / P 16

**Alcanzan acuerdo México y EU para la gestión del agua en la cuenca del río Bravo**

● Según Washington, nuestro país entregará 432 millones de metros cúbicos de líquido y saldará la deuda hídrica del ciclo anterior

● La SRE confirmó que se pactó un "plan de carácter técnico" en el contexto del Tratado de 1944, pero sin precisar el volumen a otorgar

● El secretario de Estado, Marco Rubio, califica el convenio de "una victoria para los agricultores y ganaderos" de su nación

ARTURO SÁNCHEZ / P 9

**Incesante, la violencia de los agentes de migración en Minesota**



▲ Efectivos federales encañonaron ayer en Mineápolis a activistas que seguían en su auto a los vehículos en los que

vijaban los oficiales, por lo que los interceptaron, los bajaron y luego los arrestaron con lujo de violencia. Foto Ap

**Demandan a la NFL proteger a la afición y mantener al ICE lejos del Supertazón el próximo domingo**

● La jefa de seguridad de la liga, Cathy Lanier, aseguró que no habrá agentes federales en inmediaciones del Levi's Stadium de San Francisco

● Banda de metales se une a las protestas en Mineápolis y retoma la canción clásica *Stand by Me* como estandarte de la resistencia

● Karoline Leavitt, vocera de Donald Trump, arremete contra el puertorriqueño Bad Bunny por sus críticas en los premios Grammy

DAVID BROOKS, JIM CASON Y AGENCIAS / ESPECTÁCULOS Y DEPORTES

**Nuestro objetivo es mandar auxilio humanitario esta misma semana, señala**

## Descarta Sheinbaum tensiones con la Casa Blanca por envío de ayuda a Cuba

● El bloqueo total se transformó en "genocida", dice el mandatario de la isla, Díaz-Canel

ALMA E. MUÑOZ Y ALONSO URRUTIA / P 3 Y 21

**"No somos Santa Anna", responde la Presidenta a festejo de magnate por invasión estadounidense**

● Elogios a la jefa del Ejecutivo por un lado y amenazas poco después, el estilo de negociar del republicano

A. URRUTIA, D. BROOKS Y J. CASON / P 3 Y 20



## Caen empresas tecnológicas en Wall Street; Nasdaq pierde 521,787 mdd

• Inversionistas salieron de acciones tecnológicas para ir a las de servicios públicos, sectores financiero e industrial y energía. S&P 500 y Dow Jones también cayeron.

• PÁG. 16

Sectores del índice S&P 500 | VARIACIÓN % INTRA DÍA



FUENTE: INVESTING

GRÁFICO EE

## 1 BILLÓN

de dólares en valor de capitalización superó ayer Walmart en la Bolsa de Nueva York.

• PÁG. 16

## La confianza entre los empresarios arrancó el 2026 en modo pesimista

• En el primer mes del año, el consenso empresarial descendió 0.2 puntos, para ubicarse en 48 puntos, en el terreno negativo de las perspectivas.

• PÁG. 25

### 3.4 PUNTOS

ha descendido el optimismo de los emprendedores en la comparación con enero del 2024.

## Opinión

- Enrique Campos • PÁG. 8
- Jonathan Ruiz Torre • PÁG. 22
- Marco A. Mares • PÁG. 23
- Fabiola Murrieta • PÁG. 25
- Eduardo Ruiz-Healy • PÁG. 34
- Alberto Aguirre • PÁG. 35

## En Primer Plano

### Durará 5 años; incluirá ocho sectores: Sheinbaum

# Gobierno presenta plan de inversión por 5.6 bdp para infraestructura

• La mayoría de proyectos serán en coparticipación con recursos públicos y privados, de gobiernos o de entidades sociales.

• En 2026 el fondo de inversión mixta agregaría 722,000 mdp al gasto ya presupuestado.

A. Rojas, A. de la Rosa y B. Saldivar • PÁGS. 4-5

## Hoja de ruta trazada

Con ocho sectores prioritarios y cuatro ejes rectores, el gobierno lanzó un plan de infraestructura para lo que resta del sexenio.

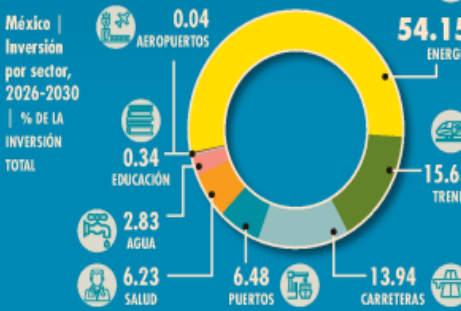

FUENTE: PRESIDENCIA DE LA REPÚBLICA



“La inversión pública en carreteras, agua y energía va a aumentar, adicionalmente, 2% del PIB este año”.

Claudia Sheinbaum, PRESIDENTA DE MÉXICO.



“El plan tiene como eje rector la inversión pública, por su capacidad para detonar el crecimiento”.

Édgar Amador, SECRETARIO DE HACIENDA.

## Finanzas y Dinero

### Remesas en el 2025 disminuyeron 4.6% respecto del año previo

• El monto de 61,791 mdd recibidos por familias de mexicanos en el extranjero el año pasado rompe una racha de 11 años con crecimiento.

• PÁG. 6



FUENTE: BNA RESEARCH

GRÁFICO EE

## Política y Sociedad

### Renuevan EU y México Tratado de Aguas que data de 1944

• México entregará cada año 431.7 millones de metros cúbicos.

• PÁGS. 32-33

“Reconocemos los esfuerzos de México para cumplir con el tratado”.

Marco Rubio, SECRETARIO DE ESTADO DE EU.

## Empresas y Negocios

### Las ventas de ANTAD crecieron 3.1% el año pasado

• Su dinamismo desaceleró en los últimos 11 meses.

• PÁG. 21

### ANTAD | Ventas nominales de tiendas asociadas A TIENDAS IGUALES (VAR. %)



FUENTE: ELABORACIÓN PROPIA CON DATOS DE LA ANTAD

### Gasolina Magna en enero, 82% más cara que en EU

• Costos de producción e impuestos hacen la diferencia: R. Pech.

• PÁG. 10

## 23.58

pesos por litro se vendió la Magna en México en promedio.



7 509661 885870



ENCUESTA INTERVENCIÓN MILITAR PÁG. 37

## RECHAZA 78% QUE EU ENTRE A COMBATIR CRIMEN EN MÉXICO

¿Está usted de acuerdo o en desacuerdo con emplear a fuerzas militares de Estados Unidos para combatir a grupos criminales en México? (%)

De acuerdo Desacuerdo

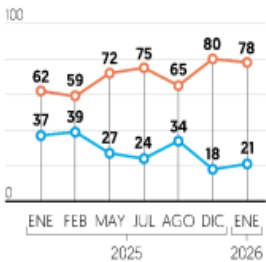

En su opinión, ¿qué debería hacer el gobierno de México? (%)

Colaborar más con EU contra el crimen organizado  
Defender la soberanía nacional y no permitir que EU se meta

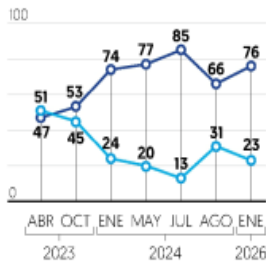

No se muestra el porcentaje 'No sabe'.

Fuente: El Financiero, encuesta telefónica nacional realizada a 800 adultos del 14 al 21 de enero de 2026.

## CUMPLIRÁ TRATADO DE 1944; MARCO RUBIO APLAUDE LOGRO MÉXICO ENTREGARÁ 43.5 MILLONES DE M3 DE AGUA DEL RÍO BRAVO A EU.

PÁG. 35

**REFORMA ELECTORAL**  
**HABRÁ MAYOR FISCALIZACIÓN PARA BLINDAR ELECCIONES**  
EVITAR ENTRE DINERO DEL NARCO. La presidenta Claudia Sheinbaum dijo que hay un acuerdo y que enviará la propuesta la próxima semana o antes de que acabe febrero. PÁG. 32

**REGULA ESPAÑA PLATAFORMAS**  
**MUSK LLAMA 'TIRANO' A SÁNCHEZ TRAS DECIR QUE PROHIBIRÁ REDES SOCIALES A MENORES DE 16 AÑOS.**

PÁG. 27

**REAPERTURA DE GOBIERNO EN EU.** LUEGO DE CASI 72 HORAS DE SEMIPARÁLISIS, TRUMP PROMULGÓ EN FAST TRACK LA REAPERTURA. EN EL CONGRESO SIGUE LA PELEA POR EL PRESUPUESTO DE ICE Y DHS. PÁG. 26

**ESCRIBEN** Victor Piz CONTRAPESOS / 8 | Arturo Sarukhan CARTA DESDE WASHINGTON / 27 | Macario Schettino FUERA DE LA CAJA / 34 | Lourdes Mendoza SOBREMESA / 39

# Lanzan plan de inversión mixta por 5.6 bdp en infraestructura

**Hacienda.** Este año se destinarán 722 mil mdp; palanca para alcanzar un crecimiento del PIB de hasta 3%

El Plan de Inversión en Infraestructura para el Desarrollo con Bienestar 2026-2030 fue bien recibido por especialistas, al reconocer el papel del capital privado para impulsar el crecimiento, aunque persisten dudas sobre la ejecución. Claudia Sheinbaum informó que contempla una inversión pública y mixta de 5.6 billones de pesos para el sexenio en ocho sectores. La mayor parte será para energía. Este año se destinarán 722 mil millones de pesos más al presupuesto para crecer casi 3 por ciento.—E. Ortega/F. Gascón / PÁGS. 4Y7



Edgar Amador. El programa no modificará el plan de recorte al déficit fiscal.

**FITCH RATINGS PERCIBE MÁS COORDINACIÓN**  
MEJORA RELACIÓN DE LA IP CON EL GOBIERNO EN EL ÁMBITO ELÉCTRICO. PÁG. 8

**JESÚS EMIR BAZOCO PERAZA**  
Fuerzas federales detienen a operador de Los Chapitos, responsable del atentado contra diputados de MC. PÁG. 34

'MIGRADÓLARES' PÁG. 9

## REMESAS: PRIMERA CAÍDA EN 12 AÑOS

Los 61 mil 791 mdd que recibió México en 2025 fueron 4.6% menores a los del año anterior.

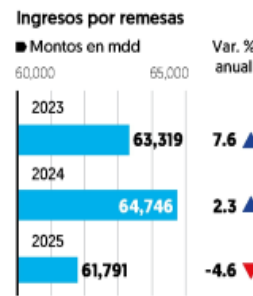

Fuente: Banxico.

EXPANSIÓN DE TIENDAS

Socios de la ANTAD invertirán este año 3 mil 700 mdd, 3.6% más que en 2025. PÁG. 22

CONESA, CEO DE AEROMÉXICO

Terminal 3, la apuesta para mover 100 millones de pasajeros al año. PÁGS. 18 y 19

CUARTOSCURO

ESPECIAL

CUARTOSCURO

EFE

- No le cambien ni una coma **pág. 2**  
**JAVIER SOLÓRZANO**
- México y Cuba: ¿una nueva relación bilateral?  
**RAFAEL ROJAS**
- El atajo del prejuicio **pág. 23**  
**VALERIA LÓPEZ VELA**

# GOBIERNO DE LAYDA CULPA DE FRACTURA A JEFE GUINDA DEL CONGRESO CAMPECHANO

**EN RÉPLICA** a este medio, niega persecución; acusa al diputado Antonio Jiménez de retirar apoyos a morenistas por apoyar a gobernadora Sansores.

**“EL GOBIERNO** del estado, encabezado por Layda Sansores, ha actuado con respeto a la división de poderes”

**GOBIERNO DE CAMPECHE**  
Posicionamiento

**REPRUEBA** restitución del fuero; Ricardo Monreal exhorta a que se respete la división de poderes; caso afecta unidad e imagen de Morena, señala. **pág. 13**

# La Razón DE MÉXICO

WWW.RAZON.COM.MX

MIÉRCOLES 4 DE FEBRERO DE 2026 • NUEVA ÉPOCA • AÑO 17 • NÚMERO 5179

PRECIO \$10.00

**RUBROS PRIORITARIOS DE INVERSIÓN**

- **ENERGÍA**  
9191 mmdp  
54.15%
- **TRENES**  
261.3 mmdp  
15.63%
- **CARRETERAS**  
236.6 mmdp  
13.94%
- **PUERTOS**  
109.9 mmdp  
6.48%

## ANUNCIA CSP INVERSIÓN DE 722 MMDP CON LA IP

**LANZA** plan que aplicará en el periodo 2026-2030; monto equivale a 2% del PIB y es adicional a lo presupuestado por el sector público; se empleará modelo de inversión mixta. **pág. 8**

LA PRESIDENTA, ayer, en Palacio Nacional.



Foto: Español

**PROBLEMA PENDIENTE DE RESOLVER**

# Detectan tráfico de armas de alto poder de EU a México vía jóvenes y familias

ÁNGEL MOLINA

**Detención** hace unos días de 9 hombres que mintieron en formularios de compra de rifles, da cuenta de mecanismo de trasiego; tienen entre 24 y 33 años y son de California y Texas **pág. 3**

**“LA MAYORÍA** de los compradores de armas que alimentan el tráfico hacia México son ciudadanos estadounidenses, muchos ni siquiera de origen latino”

**VÍCTOR MANUEL SÁNCHEZ**  
Experto en seguridad

**En octubre** de 2025 padre e hijo intentaron introducir arsenal; Departamento de Seguridad destaca *modus operandi* en informe; hay compra “gota a gota” y revisiones laxas, señalan expertos

## México y EU pactan pagos fijos mínimos anuales de agua

**INFORMAN** gobiernos acuerdo para entregas garantizadas; incluye adeudos de nuestro país; Trump celebra en redes victoria de EU en guerra contra México; no somos Santa Anna: Sheinbaum. **pág. 6**

## Remesas caen por primera vez en 12 años; bajan 4.6% **pág. 17**



PETRO y Trump, ayer, en la Casa Blanca.

## Pasan Trump y Petro del choque al “I love Colombia” en 2 horas

**CELEBRAN** encuentro en la Casa Blanca; encaminan acuerdo contra el narco; el sudamericano presume dedicativa del magnate en redes; este último lo califica como fantástico. **pág. 22**



CASA DE APUESTAS OFICIAL



DÍA	HORARIO	PARTIDOS FEBRERO	LOCAL	EMPATE	VISITANTE
4	19:00	XELAJU VS MONTERREY	+420	+280	-154
4	21:00	VANCOUVER VS CRUZ AZUL	+925	+520	-400
5	14:00	REAL BETIS VS ATL. MADRID	+235	+240	+114

ESTOS MOMIOS, FECHAS Y HORARIOS PUEDEN CAMBIAR EN CUALQUIER MOMENTO. CONSULTALOS ANTES DE METER TU APUESTA.

Si apuestas **\$1,000** a este parlay cobrarías: **\$4,413**

\*VÁLIDO SÓLO PARA NUEVOS USUARIOS. PERMISO BEBIDAS ALCOHÓLICAS EN ENTENTE RESPONSABLEMENTE. LOS JUEGOS CON APUESTA ESTÁN PROHIBIDOS PARA MIEMBROS DE EQUAL COMBATS TÉRMINOS Y CONDICIONES EN CALIENTE.MX

Recibe de regalo\* **\$1,000** SIN DEPÓSITO





# REPORTE Indigo

CINCO DÍAS

EDICIÓN MÉXICO

No. 3406: MIÉRCOLES 04 DE FEBRERO 2026  
reporteindigo.com

## NACIONAL



### Anuncian inversión extra de 722 mmdp en infraestructura

El objetivo del proyecto es alcanzar una inversión mixta de 5.6 billones de pesos hacia 2030 y se centrará en ocho sectores estratégicos

5

## CDMX



### Alimentos con rastros de corrupción

La alcaldía GAM otorgó millones de pesos a una empresa que ha sido evidenciada por falsear información en procesos de contratación y simular competir con otras empresas

18

Proyectos mineros ponen en riesgo la salud, el agua y la cultura de habitantes en las zonas donde se desarrollan. El municipio de Xochitepec, Morelos, enfrenta una grave amenaza a su integridad ambiental y social, a pesar de haber sido declarado un territorio libre de minería

12



# LUCHAN COMUNIDADES CONTRA MINERAS



## Lanzan Plan de Infraestructura con 5.6 billones de pesos

■ La inversión histórica (pública y privada) se destinará a energía, trenes, carreteras, puertos, salud, agua, educación y aeropuertos



De 2026 a 2030

Autoridades informaron que tan sólo este año destinará 722 mil millones de pesos adicionales a lo ya presupuestado; 5.6 billones en 5 años



### CCH Sur reanuda clases presenciales

Después de más de cuatro meses de cierre, alumnas y alumnos del Colegio de Ciencias y Humanidades, plantel Sur, regresaron a las aulas. PAG. 19

MUNDO

PAG. 22

### Cubanos, atrapados entre el chantaje petrolero de Estados Unidos y un régimen inmóvil ante el declive

METRÓPOLI

PAG. 17

### Anuncian rehabilitación de la L-2 del Metro

A partir del próximo lunes iniciarán las obras para modernizar la Línea 2; el tramo de Viaducto a San Antonio Abad tendrá un horario de cierre especial.



NACIONAL

PAG. 4

### Remesas a México caen un 4.6% en 2025 por las políticas migratorias de Donald Trump

■ Caza de migrantes y aranceles frenan subidas

**Empuje.** El Gobierno de Claudia Sheinbaum anunció el Plan de Inversión en Infraestructura para el Desarrollo con Bienestar 2026-2030 que tan sólo este año destinará 722 mil millones de pesos adicionales a lo ya presupuestado para energía, trenes, carreteras, puertos, salud, agua, educación y aeropuertos. A lo largo del sexenio se destinará un total de 5.6 billones de pesos adicionales para estos sectores estratégicos.

**↑ Proyecto**  
La Presidenta aclaró que se trata de un modelo de crecimiento con justicia social, de desarrollo sustentable con bienestar en el que el Estado mexicano no cede concesiones y no se adquiere financiamiento con grandes tasas de interés

“La mayoría es inversión pública a través de distintos instrumentos, como el que se hizo para Pemex el año pasado, que tiene su característica financiera y otra parte es de inversión mixta. ¿Qué quiere decir mixta? Pues que es inversión pública o sea del gobierno con un privado o inversión pública del gobierno con un sector social, con un ejido, una comunidad”, explicó la mandataria. PAG. 5



### México acuerda enviar a EU 432 millones de metros cúbicos de agua al año

**Pacto.** México ha convenido con Estados Unidos garantizar la entrega de una cantidad mínima anual de acuerdo con las condiciones hidrológicas de la cuenca del Río Bravo y con los mecanismos previstos en el Tratado de Aguas de 1944. Así lo informaron la Secretaría de Relaciones Exteriores, Agricultura, Medio Ambiente y la Conagua, que detallaron que se trata de trabajo técnico y político sostenido, con pleno respeto a la soberanía de ambos países. NACIONAL / PAG. 4

### LA ESQUINA

Los proyectos de infraestructura en el país darán un impulso esperado y necesario a la economía. La inyección de recursos (hasta alcanzar el 2% del Producto Interno Bruto) es significativo y lo es aún más que en estos recursos haya participación privada que es, innegablemente, un elemento que debe complementar la inversión pública en beneficio de los habitantes

### OPINIÓN

Rafael Cardona  
Cristalazo- P3

Gustavo Puente Estrada  
Economía pura- P13

Juan Manuel Jiménez  
Punto y seguido- P19

# EL HERALDO

## DE MÉXICO



\$10

P9 #JUCOPO

OFRECE MIER  
DIÁLOGO CON  
LA OPOSICIÓN

P8 #FEBRERO

APRUEBAN 7  
DE CADA 10  
GESTIÓN DE  
PRESIDENTA



#VISITACASABLANCA  
SE ALINEA PETRO  
CON TRUMP  
P34

#CLAUDIASHEINBAUM

# ABREN A IP PROYECTOS POR 5.6 BILLONES

EL GOBIERNO IMPLEMENTÓ EL PLAN DE INVERSIÓN EN INFRAESTRUCTURA PARA EL DESARROLLO CON BIENESTAR DE ESTE SEXENIO, QUE EJERCERÁ EN OCHO SECTORES ESTRATÉGICOS, INFORMÓ ÉDGAR AMADOR, SECRETARIO DE HACIENDA

POR FERNANDA GARCÍA Y NOEMÍ GUTIÉRREZ / P18-19

P28 #ENSINALOA

CAE UN AGRESOR  
DE DIPUTADOS



**Caliente**  
caliente.mx

LEAGUES CUP 2025

DÍA	HORARIO	PARTIDOS FEBRERO	LOCAL	EMPATE	VISITANTE
4	19:00	XELAJU VS MONTERREY	+420	+280	-154
4	21:00	VANCOUVER VS CRUZ AZUL	+925	+520	-400
5	14:00	REAL BETIS VS ATL. MADRID	+235	+240	+114

ESTOS MOMOS, FECHAS Y HORARIOS PUEDEN CAMBIAR EN CUALQUIER MOMENTO. CONSÚLTALOS ANTES DE HETER TU APUESTA.

Si apuestas \$1,000 a este parlay cobrarías: \$4,413

\*VALOR SÓLO PARA NUEVOS JUGADORES. PRIMERO SEGURO. SUSCRIPCIÓN A VÍDEO SE REQUIERE DE RESPONDERALIMIENTE. LOS RESULTADOS DE LAS APUESTAS ESTÁN PROGRAMADOS PARA MIEMBROS DE CALIENTE. CONOZCA MÁS TÉRMINOS Y CONDICIONES EN CALIENTE.MX

Recibe de regalo\*  
**\$1,000**  
SIN DEPÓSITO

BAJA LA APP EN CALIENTE.MX



## UN MUNDO EN NÚMEROS ROJOS

### Van 30 dólares a destruir la naturaleza, uno a cuidarla

Al menos la mitad del PIB mundial depende de lo que proveen los ecosistemas, pero el sistema financiero global trabaja a diario su destrucción, revela el nuevo informe State of Finance for Nature 2026, del Programa de Naciones Unidas para el Medio Ambiente. **NORMAL**



Hiroshi Takahashi **Pág. 5**  
Rogelio Varela **Pág. 6**  
Luis Carriles **Pág. 14**

## PLAN DE INFRAESTRUCTURA 2026-2030

# Anuncian inversión récord de 5.6 bdp

JORGE SALCEDO Y MIGUEL ÁNGEL ENSÁSTIGUE

### La mayoría del dinero saldrá del erario, y una menor proporción será capital privado

En un contexto de bajo crecimiento económico, el gobierno de Claudia Sheinbaum presentó un paquete de inversión histórica por 5.6 billones de pesos para infraestructura en ocho sectores prioritarios.

Durante la conferencia matutina de ayer, el secretario de Hacienda y Crédito Público, Edgar Amador Zamora, presentó el Plan de Inversión en Infraestructura para el Desarrollo con Bienestar 2026-2030.

"Energía tiene el 54 por ciento de la inversión, los trenes tendrán 16 por ciento, las carreteras 14 por ciento, los puertos del país tendrán seis por ciento, salud y agua recibirán tres por ciento respectivamente", expuso.

La mayor parte de la inversión de 5.6 billones de pesos provendrá del erario, y una proporción menor se desarrollará en proyectos de inversión

mixta con el sector privado, expuso la Presidenta, quien descartó las Asociaciones Público-Privadas (APP).

Amador Zamora dijo que para ejecutar el plan de inversión se presentará un proyecto de Ley al Congreso para actualizar normas, crear un Consejo de Planeación y nuevos vehículos de inversión para contratos mixtos. **Pág. 12**

REUTERS

## Trump y Petro pasan la página

**Washington.** El presidente de EU, Donald Trump, y su homólogo colombiano, Gustavo Petro, acordaron pasar página tras meses de insultos y amenazas, y explorar caminos comunes en la lucha contra el narcotráfico. "Nos llevamos muy bien", dijo Trump después de la reunión. Fue un encuentro de iguales que piensan diferente, dijo el colombiano. **Pág. 23**



## EL EFECTO TRUMP

### Caen 21% las remesas hacia el Edomex

El Estado de México, uno de los mayores receptores de dinero enviado por connacionales radicados en el extranjero, reportó en 2025 una de las caídas más pronunciadas, al captar tres mil 664 millones de dólares, 21 por ciento menos que en un año antes. De acuerdo con el Banco de México, la caída en remesas afectó a 23 de las 32 entidades federativas. Destacaron las bajas de 17 por ciento en los casos de la Ciudad de México y Sinaloa, y de 14 por ciento en Sonora. En cambio, sólo nueve estados recibieron más remesas, uno de estos fue Baja California, con un alza anual de 22.23 por ciento. En general, estos envíos cerraron 2025 en terreno negativo, con una baja de 4.56 por ciento anual. Se trató de la primera caída desde 2013. Para analistas financieros de BBVA México, el comportamiento de las remesas estuvo estrechamente ligado al entorno económico y migratorio en Estados Unidos, con la llegada de Donald Trump. **Pág. 14**

## MÉXICO PACTA CON EU

### Acuerda pagar deuda con agua del Río Bravo

Sin precisar el volumen, el país anunció que cubrirá la deuda hídrica con una cantidad mínima anual, de acuerdo con las condiciones hidrológicas de la cuenca. **Pág. 11**



7 1503006 1093029



ACUERDO, EN APEGO A TRATADO DE AGUAS: CANCELLERÍA

# Debe México ponerse al corriente en entrega de agua a Estados Unidos

En lo que secretario de Estado de la Unión Americana, Marco Rubio, calificó como una victoria para el sector productivo estadounidense y un ejemplo del cumplimiento del presidente Trump con su electorado, se anunció el compromiso de México de entregar a EU un mínimo anual de 432 millones de metros cúbicos de agua de la cuenca del río Bravo, así como un plan para abatir el déficit acumulado, generado por años consecutivos de sequía en la región fronteriza. **Pág. 16**



REUTERS

P. 27

## Petro y Trump exploran "camino comunes"

EN CONCACAMPIONS

P. 3-4

# ¡LO QUE EL VIENTO A JUÁREZ!

CON GOL DE RAMÓN JUÁREZ AL 88', AMÉRICA PONE UN PIE EN OCTAVOS DE FINAL AL CONSEGUIR UN MERECIDO TRIUNFO EN SUELO HONDUREÑO



Veiga: "Ya soy americanista"

Concacampions Primera fase

1 OLIMPIA

2 C.A.

## PARA REFORMA ELECTORAL Hay acuerdo con PT y Verde: Sheinbaum

El eje de la iniciativa, afirma, será fortalecer la fiscalización y frenar el ingreso de recursos ilícitos.



P. 18

## ADVIERTEN MC Y COLECTIVO Proyecto de 40 horas da "gato por liebre"

Iniciativa, advierten, no garantiza dos días de descanso y abre la puerta a la precarización laboral.



P. 19

www.ovaciones.com

# OVACIONES

MIÉRCOLES 4 DE FEBRERO DE 2026  
NÚMERO 27.306 AÑO LXXIX

Precio 7.00 pesos

@ovaciones | @ovacionesmx



MARTÍN AVILÉS

## ACLARA LA NFL MÉXICO 'Los 32 equipos quieren y pueden venir a CDMX'

Arturo Olivé descarta que el ansiado regreso de la liga a México se acote a los 10 cuadros con derechos comerciales en el país. **Pág. 12**



## HOY SE ENFRENTAN ENTRE SÍ Novenas mexicanas, más vivas que nunca

Tomateros suma su primer triunfo y Charros da un paso decisivo hacia las semifinales del torneo. **Pág. 15**

Serie del Caribe 2026 Juego 3

1 Panamá

2 México verde

3 México rojo

0 Puerto Rico

Escritores

Sergio Biberlesca	Pág. 14
Lois Rance	Pág. 20
Juan Ortiz	Pág. 22
Tirés Iñeres	Pág. 22
Alejandro Pulido	Pág. 26

**Trabajadoras sexuales de Tlalpan piden apoyo mensual de 21 mil pesos y vivienda por afectaciones por obras** Pág. 13



FOTO: DAVID DECLARTE

**San Valentín dejará una derrama económica en la Cdmx de 3 mil millones de pesos** Pág. 12



FOTO: ARCHIVO



MARCADOR



f La Prensa Oficial

X @laprensaom

www.la-prensa.com.mx

MIÉRCOLES 4 DE FEBRERO DE 2026



# LA PRENSA



DIRECTOR, LUIS CARRILES | AÑO XCVIII | NÚM. 35,519 | ORGANIZACIÓN EDITORIAL MEXICANA | PAQUITA RAMOS DE VÁZQUEZ, PRESIDENTA Y DIRECTORA GENERAL®

EL PERIÓDICO QUE DICE LO QUE OTROS CALLAN®

# ENCHÚLAME LA LÍNEA 2



**EL GOBIERNO CAPITALINO INVERTIRÁ 1,500 MDP EN 15 ESTACIONES, RENOVARÁ 28 TRENES E INSTALARÁ 800 CÁMARAS, LOS TRABAJOS INICIAN EL 9 DE FEBRERO** PÁG. 5

FOTO: IGNACIO HUITZIL

**La capital lidera el empleo en el país; se crea más de 196 mil trabajos formales al cierre de 2025** Pág. 3



FOTO: ROBERTO HERNÁNDEZ

**Microsismos en CDMx se deben a grietas probablemente causadas por Falla Contreras: UNAM** Pág. 8



FOTO: UNAM

**El gobierno de la presidenta Sheinbaum invertirá 5.6 billones de pesos en infraestructura** NACIONAL

NACIONAL



**¡NO LES AYUDES, COMPADRE!**

**DETIENEN A MILITANTE PRIISTA ACUSADO DE ATAQUE A DIPUTADOS DE MC 14**

Especial



**CHANTY COSPLAY**

**SE CONSIDERA OBSESIVA Y TÓXICA**

**PÁGS. 18 Y 19**

**\$10**  
36 PÁGS.

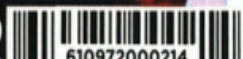

610972000214

**GUARDADO AL ABRIR**

**Proyecto**  
MIÉRCOLES 4 DE FEBRERO DEL 2026.  
CIUDAD DE MEXICO  
LECTURA DE LA GRAN CIUDAD

# LES DISPARAN LOS FRIJOLES



**EJECUTAN A TRES HOMBRES ADENTRO DE UNA FONDA EN NICOLÁS ROMERO**

**SEGURIDAD 7**



**ECATEPEC**

## POR LAS ARMAS

**IGNORA UNO DE LA GUARDIA N. LUZ ROJA DE SEMÁFORO Y MATA A MOTOCICLISTA 2 Y 3**

Especial

Especial

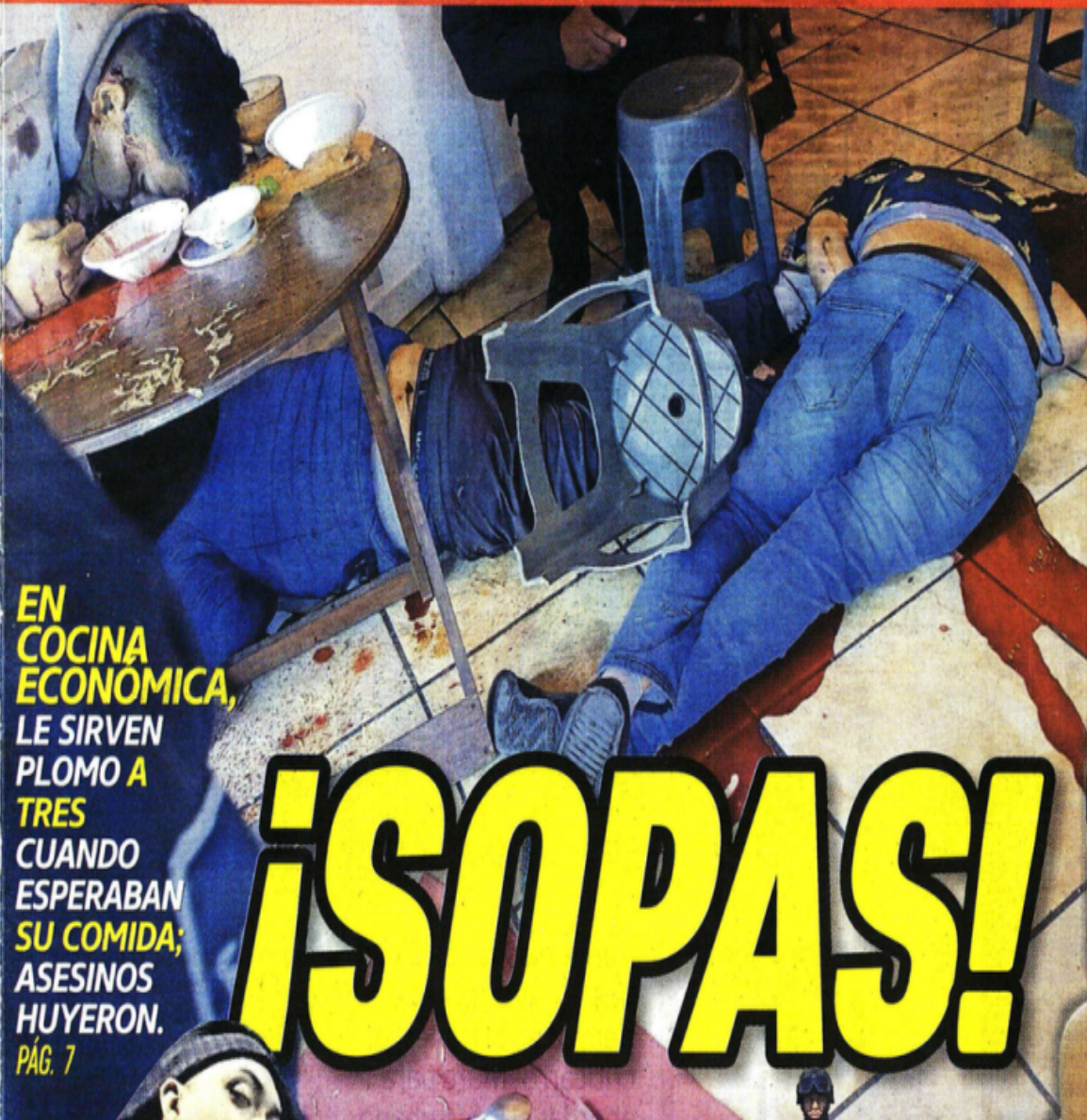

**EN COCINA ECONOMICA, LE SIRVEN PLOMO A TRES CUANDO ESPERABAN SU COMIDA; ASESINOS HUYERON.** PÁG. 7

# ¡SOPAS!

**\$10**  
**URÁFIGO**

X @elgmx facebook.com/elgrafico.mx www.elgrafico.mx

Miércoles 4 de febrero de 2026

**Jacky**

Al tercer palo...  
arranca  
PÁG. 15



**PADRE E HIJO CONGELAN A 'EL POLLO'**  
PÁG. 6

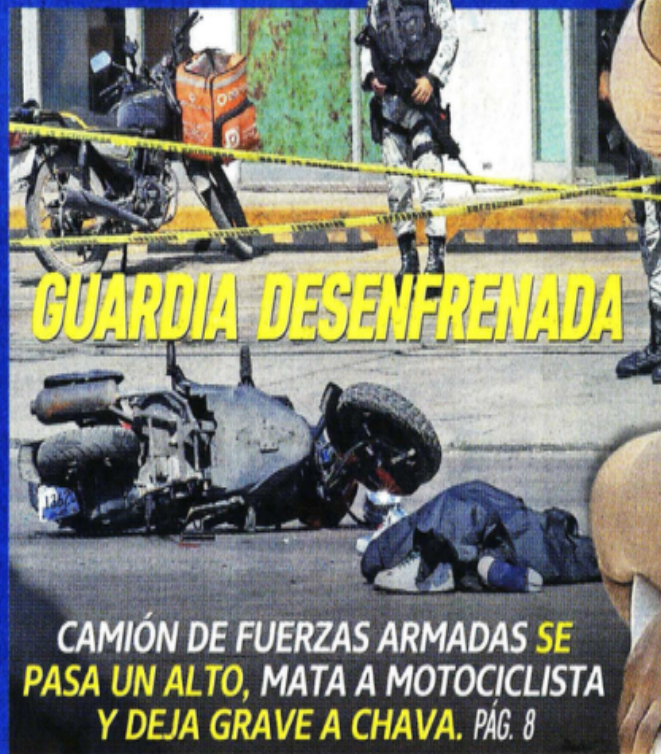

**GUARDIA DESENFRENADA**

**CAMIÓN DE FUERZAS ARMADAS SE PASA UN ALTO, MATA A MOTOCICLISTA Y DEJA GRAVE A CHAVA.** PÁG. 8



FACEBOOK

ESPECIAL

LUIS CAMACHO. EL GRÁFICO



## MÁS ALLÁ DE LA PASIÓN

Diosas, de Morena Corazón, llega a Zona Maco, una colección con la colaboración de artesanos wixáricas que intervienen piezas con un toque de pop actual **VIDA+ P. 19**

MIÉRCOLES 4 DE FEBRERO DE 2026  
AÑO XV N° 3610 | CDMX

**EJEMPLAR GRATIS**

www.24-horas.mx



diario24horas

diario24horas



## JUEGO DEFENSIVO INGREDIENTE DEL SB LIX

La llegada de New England y Seattle al superdomingo impone un cambio drástico a la tendencia que había dominado la NFL al dejar a un lado la estrategia ofensiva **DXT P. 22**

# 24 HORAS

EL DIARIO SIN LÍMITES

**NO SOMOS SANTA ANNA, REVIRA PRESIDENTA A TRUMP**

# EU fuerza el ritmo en América Latina

La foto del encuentro entre Donald Trump y Gustavo Petro, con autógrafo de por medio, ratifica el *alineamiento* de la región para *cuadrar* en el esquema marcado por el presidente estadounidense. Para el politólogo José Luis Valdés, la captura de Maduro fue "un parteaguas" que inauguró un "Corolario Trump basado en la Doctrina Monroe", un modelo que impone condiciones y que emplea instrumentos judiciales, financieros y militares contra sus adversarios. Ante la celebración del magnate por la invasión a México en 1847, Sheinbaum rechazó un festejo por la pérdida de más de la mitad del territorio nacional **MUNDO P. 17**

**ANUNCIAN INVERSIÓN DE MIL 500 MDP PARA REHABILITAR LA L-2 DEL METRO** P. 8

## Habrá reforma electoral este mes con consenso de PT y PVEM: Sheinbaum

Aunque la mandataria afirmó que existe un acuerdo con sus aliados, legisladores de esos partidos aseguran que lo que hay es disposición al diálogo. Este martes se anunció la conformación del Frente Amplio Democrático con el que se busca poner freno al proyecto por considerarlo "regresivo"

**MÉXICO P. 3**



### PERRITOS CON VOCACIÓN DE SERVICIO

En el CENPROCAN nacen y se forman los lomitos que algún día custodiarán aeropuertos, resguardarán edificios de Gobierno y buscarán vida entre escombros **MÉXICO P. 6**

## SE ENTREGARÁN A TEXAS 431.5 MILLONES DE M3 DE AGUA

Para dar cumplimiento al Tratado de 1944, el torrente de origen será el Río Bravo; autoridades descartan afectaciones en Nuevo León **MÉXICO P. 4**



**CAE IMPLICADO EN ATENTADO A DIPUTADOS DE MC EN SINALOA** ESTADOS P. 11



### RETOMAN ACTIVIDADES.

Estudiantes del CCH Sur regresaron a clases, luego de una suspensión de cuatro meses tras la muerte de un alumno al interior de las instalaciones. El plantel estrena mecanismos de seguridad que incluyen reconocimiento facial y la instalación de botones de emergencia y cámaras **MÉXICO P. 7**



CASA DE APUESTAS OFICIAL



DÍA HORARIO	PARTIDOS FEBRERO			LOCAL	EMPATE	VISITANTE
4 19:00	XELAJU	VS	MONTERREY	+420	+280	-154
4 21:00	VANCOUVER	VS	CRUZ AZUL	+925	+520	-400
5 14:00	REAL BETIS	VS	ATL. MADRID	+235	+240	+114

ESTOS MOMIOS, FECHAS Y HORARIOS PUEDEN CAMBIAR EN CUALQUIER MOMENTO. CONSÚLTALOS ANTES DE METER TU APUESTA.

Si apuestas **\$1,000** a este parlay cobrarías: **\$4,413**

\*VALOR SÓLO PARA NUEVOS USUARIOS. PERROS SEGUROS HARÁ DIVERSIÓN RESPONSABLEMENTE. LOS JUEGOS CON APUESTA ESTÁN PROHIBIDOS PARA MENORES DE EDAD. CONSULTA TÉRMINOS Y CONDICIONES EN CALIENTE.MX

Recibe de regalo\* **\$1,000** SIN DEPÓSITO



BAJA LA APP EN caliente.mx



OPOSICIÓN SEÑALA QUE ES UN LASTRE PARA MORENA

# EXIGEN INDAGAR A ADÁN AUGUSTO



● Ante la red de empresas factureras vinculadas a Hernán Bermúdez en su gobierno en Tabasco; Senado debe crear comisión para investigar contratos y asesorías, afirma diputado a Grupo Cantón 2-4

Las plumas de hoy:

- ANA MARÍA VÁZQUEZ ¿QUÉ HACÍAN CON NUESTRO DINERO? MÉXICO 3
- ANA E. ROSETE POLÍTICA IMPROVISADA CDMX 13
- GUSTAVO ADOLFO INFANTE CUANDO LA LEY SE CONVIERTE EN PAPEL MOJADO LIKE 14



\$7.00

• NO. 4714  
• AÑO 16



ENCUENTRA TU EDICIÓN COMPLETA AQUÍ

diario

# BASTA!

MIÉRCOLES  
4 DE FEBRERO  
DE 2026

ABRE MUNDIAL OPORTUNIDADES AL CRIMEN ORGANIZADO; HAY AL MENOS 8 FUENTES DE INGRESO ILÍCITO MÉXICO 7



ADMINISTRACIONES DE NANCY, BERENICE Y CIRCE

## POCO EFECTIVAS

EN AZCAPOTZALCO, TLÁHUAC, Y XOCHIMILCO MENOS DE TRES DE CADA DIEZ HABITANTES CONSIDERAN QUE SUS AUTORIDADES SON INOPERANTES PARA RESOLVER LAS PROBLEMÁTICAS, SEGÚN EL ENSU CDMX 9

FOTOS DE PORTADA: ESPECIAL

PARA INFLAR SU POPULARIDAD EN IZTAPALAPA

## USA BOTS ALEIDA EN X

CDMX 12



DENUNCIÓ RETIRO DE AUDIENCIA CIUDADANA

## Acusa concejal intimidación en la Cuauhtémoc CDMX 8

POR USO FRAUDULENTO DEL SERVICIO, NEGAR REMBOLSOS Y ENTRADAS

## Suma Ticketmaster 862 denuncias en la Profeco CDMX 11



# ESTO

EL DIARIO DE LOS DEPORTISTAS



NFL

CONFIRMAN QUE NO HABRÁ  
OPERATIVOS DE ICE DURANTE LOS  
EVENTOS RELATIVOS AL SUPER BOWL



CONCACAF CHAMPIONS

CON AGÓNICO GOL, LAS ÁGUILAS SACAN LA  
VICTORIA EN SU PRESENTACIÓN EN EL TORNEO

# MÉXICO ESTÁ LISTO



REGLA ANTI  
MISIÓN

TEXTO Y FOTO:  
JORGE BRIONES  
ENVIADO

18 >

ARTURO OLIVÉ, DIRECTOR GENERAL DE LA NFL EN EL PAÍS, ASEGURA A **ESTO** QUE MÁS DE UN EQUIPO PELEAN POR ESTAR EN DICIEMBRE EN EL AZTECA; DICE QUE TRAS EL MUNDIAL SE EXPLORARÍAN LAS SEDES DE GUADALAJARA Y MONTERREY: "PRIMERO CONSOLIDEMOS EL JUEGO, MOSTRÉMOSLE AL MUNDO QUÉ ES LA CDMX"



CASA DE APUESTAS OFICIAL



DÍA	HORARIO	PARTIDOS FEBRERO	LOCAL	EMPATE	VISITANTE
4	19:00	XELAJU VS MONTERREY	+420	+280	-154
4	21:00	VANCOUVER VS CRUZ AZUL	+925	+520	-400
5	14:00	REAL BETIS VS ATL MADRID	+235	+240	+114

ESTOS HORARIOS, FECHAS Y HORARIOS PUEDEN CAMBIAR EN CUALQUIER MOMENTO. CONSÚLTALOS ANTES DE METER TU APUESTA.

Si apuestas **\$1,000** a este parlay cobrarías: **\$4,413**

\*VALOR SÓLO PARA NUEVOS USUARIOS. PROMOCIÓN BÚSCA 25AUF-94A87. DEBEJERTE RESPONSABILMENTE. LOS JUEGOS CON APUESTA ESTÁN PROHIBIDOS PARA MENORES DE 18 AÑOS. CONSULTA TÉRMINOS Y CONDICIONES EN CALIENTE.MX

Recibe de regalo\*  
**\$1,000**  
SIN DEPÓSITO



BAJA LA APP EN  
caliente.mx



App Store



# “Andy” López dejará Morena por escándalos y baja popularidad

MIÉRCOLES 4 DE FEBRERO 2026

P. 13

# unomásuno Nacional

10 Pesos

CRÍTICO Y VERAZ

Nacional

www.unomasuno.com.mx @unomasunomx unomasunoMXoficial

Presidente Editor: Dr. Naim Libien Kaul Directora General: Dra. Karina A. Rocha Año XLVII NÚMERO 16784

## Tren Maya, en riesgo de colapso; pilotes se deshacen en ríos de Riviera Maya



P. 3

Reporta OIC de FGR quejas “guardadas” y **no registró quema de drogas**



P. 4

CdMx, Edomex, NL, Guanajuato y Veracruz, donde **extorsión** es mayor



P. 5

**Bancos frenan créditos** en México por incertidumbre del T-MEC: **Fitch Ratings**



P. 6



## PIDEN MAYOR SEGURIDAD VIAL

Ciclistas bloquearon ayer la Avenida Insurgentes, a la altura de Álvaro Obregón, para pedir seguridad vial, luego que un hombre que circulaba en bicicleta murió arrollado por una unidad de Metrobús el lunes, en la Colonia Industrial Vallejo.

## HORARIO ESPECIAL EN L-2

Debido a trabajos de mantenimiento, la Línea 2 del STC Metro modificará sus horarios de servicio.

- De lunes a viernes todas las estaciones brindarán servicio en el horario normal.
- Las estaciones San Antonio Abad, Chabacano y Viaducto dejarán de dar servicio a las 22:00 horas de lunes a viernes.
- Los sábados se prevé que el servicio sea de 5:00 a 20:00 horas en dicho tramo.
- Mientras que los domingos, las tres paradas permanecerán cerradas, por lo que se ofrecerá un servicio provisional con unidades de la RTP en Calzada de Tlalpan.
- Los trabajos se realizarán desde el lunes y hasta mayo.
- Preven que los dos tramos restantes de la línea operen sin interrupciones.

PÁGINA 3

reforma ciudad@reforma.com

# CIUDAD

MIÉRCOLES 4 / FEB. / 2026 / Tel. 555-628-7176

HOY: SEMINUBLADO MÍN. 8°C MÁX. 23°C

NO CIRCULA 3 y 4 VERIFICAN 5 Y 6 7 Y 8

Solicita el envío de patrullas, apoyo en vialidad y realiza reportes para la Brigada Animal en X: @UCS\_GCDMX

Demoran usuarios más en filas que en trayectos

# Hacen largas filas para entrar a Tren



LA ESPERA. Usuarios que no cuentan con tarjeta de movilidad debieron hacer fila en varios puntos antes de ingresar al tren.

## Cuestionan adultos mayores que no se les respeten descuentos por edad

IVÁN SOSA

El primer día de operaciones del Tren Interurbano sacó a la luz sus deficiencias.

Habitado a viajar en autobús a Toluca, Estado de México, Alberto Mendoza optó por conocer ayer el recién inaugurado sistema de transporte, que abordó en Observatorio.

Tal y como ocurre en el Sistema de Transporte Colectivo (STC) Metro, esperaba entrar gratis o recibir un descuento de adulto mayor, pero le indicaron que debía pagar 90 pesos para ir a Toluca.

Se formó en una primera fila para comprar un boleto con código QR, pagó con un billete de 100 pesos y, en vez de cambio, la máquina le devolvió un ticket, con el cual, le indicó personal del Tren, debía formarse en otra ventanilla para recuperar la diferencia.

Después de ir de una fila a otra en la taquilla de boletos, se formó y aguardó.

"Tengo que venir a cobrar un cambio de 10 pesos y hay que perder una hora, media hora, aquí", cuestionó Mendoza.

REFORMA realizó un recorrido de la Terminal Observatorio a Santa Fe, es decir, en sólo dos estaciones.

En este tramo se debió hacer filas en las que hubo demoras y, 50 minutos después, logró ingresar a uno de los trenes para realizar un trayecto que demoró apenas 10 minutos.

Otra usuaria, Lourdes, explicó que con su tarjeta para adultos mayores el autobús a Toluca le cuesta la mitad de los 90 pesos que debió pagar para abordar el nuevo sistema de transporte, inaugurado después de 13 años en obras.

"Ya pregunté y no hay descuento, tampoco en el internet, busqué y no hay descuento", comentó, quien decidió de su segunda fila para recuperar 20 pesos de cam-



Personal informaba cómo realizar algunos pagos.

bio, pues requería llegar a su destino.

Para la mayor parte de quienes llegaron a la terminal Observatorio, la primera experiencia fue formarse en largas filas.

El acceso requiere contar con la Tarjeta de Movilidad Integrada con saldo suficiente para cubrir dos momentos de pago.

El primero es al ingresar a las puertas automáticas; el segundo, al salir de la estación destino.

Para recargar la tarjeta se hicieron largas líneas de espera, debido a que varias máquinas, hasta ayer, no estaban configuradas.

Mario Hernández descendió en la estación Santa Fe y enseguida se dirigió a las máquinas para abonar a su tarjeta, con tal de regresar sin tener que formarse, pero ninguna funcionaba.

"Los cajeros para meterles ahorita crédito no funcionan, entonces no hay una persona que te guíe", señaló.

## EL APRENDIZAJE

Ana contó que es usuaria desde que empezó a funcionar de Zinacantepec a Santa Fe y pasó un proceso de aprendizaje.

"La verdad que si me fue mucho muy complicado, porque era como que o es efectivo o es tarjeta", mencionó.

Pasajeros sin saldo al salir o con código QR pagado para una estación diferente en la que bajaron, debieron pasar minutos de gestiones con el



Los visitantes pasaron de convivir con ambulantes en Observatorio a fotografiar la vista al salir de la Terminal.



Los visitantes pasaron de convivir con ambulantes en Observatorio a fotografiar la vista al salir de la Terminal.

Alberto Mendoza, usuario

"Tengo que venir a cobrar un cambio de 10 pesos y hay que perder una hora, media hora aquí (esperando)".

Lourdes, usuaria

"Ya pregunté y no hay descuento (para adultos mayores), tampoco en el internet, busqué y no hay descuento".

personal del tren, antes de poder cruzar los torniquetes de salida.

Un usuario explicaba que él pagaría el faltante de su acompañante, pero le indicaban que la tarjeta es intransferible y personal.

## Clara Brugada, Jefa de Gobierno

Obviamente, las personas que vengan de fuera estaremos solicitando a Relaciones Exteriores que se vacunen contra el sarampión para cuando lleguen acá.

## Se duplican en CDMX casos de sarampión

SELENE VELASCO

Los contagios de sarampión en la CDMX han incrementado, alcanzando 113 contagios. Esta cifra representa más del doble de lo que se registró hace una semana, cuando se reportaron 51 casos.

En este primer mes de 2026, la Ciudad también registró otros 303 casos probables, mientras que en todo 2025 fueron un total de 980, de acuerdo con la Secretaría de Salud.

Mientras que un total de 111 casos fueron confirmados en la Ciudad de México, sólo entre el 1 de enero y el 2 de febrero.

La CDMX registró hasta la primera semana epidemiológica que las alcaldías que concentraban los contagios eran Gustavo A. Madero, Azcapotzalco, Álvaro Obregón, Cuajimalpa, Miguel Hidalgo, Benito Juárez, Cuauhtémoc y Venustiano Carranza.

Hasta ayer, último corte oficial, no se habían reportado muertes por sarampión en la entidad.

En conferencia, la Jefa de Gobierno, Clara Brugada, explicó que se promueve la vacunación para hacer frente a esta enfermedad, que, afirmó, es poco en comparación con lo que ocurre en el resto del País.

"A vacunarse en la Ciudad de México, contra el sarampión. Los convoco. Todos los centros de salud están abiertos para vacunarse y vamos a tener centros de vacunación

## CON NÚMEROS

Estas son las cifras proporcionadas por las autoridades

**113**  
CONTAGIOS  
reportó la Jefatura de Gobierno.

hasta muy tarde, en la noche", aseguró.

Ante la llegada de miles de visitantes en los próximos meses con motivo del Mundial de Fútbol, Brugada consideró que es necesario solicitar la vacunación.

"Frente al Mundial también estamos tratando de garantizar que la Ciudad de México esté muy protegida al respecto

"Obviamente, las personas que vengan de fuera estaremos solicitando a la Secretaría de Relaciones Exteriores que se vacunen contra el sarampión para cuando lleguen acá. Entonces, se protegen ellos y nos protegen a la Ciudad", enfatizó.

En la CDMX desde agosto de 2025 se ha vacunado a más de 800 mil personas, según cifras de Salud.

Brugada abundó que se buscará acelerar la vacunación gratuita para personas menores de 49 años de edad, en más de 2 mil módulos; al menos 10 con horarios extendidos, cuyas ubicaciones serán precisadas la siguiente semana.

## 'Fondo de Turismo, sometido a Comité'

SELENE VELASCO

El Gobierno de la Ciudad aseguró que el Fondo Mixto de Promoción Turística (Fomix), reorientado para pagar obras del Mundial de Fútbol, se encuentra bajo supervisión de un comité, que debe autorizar los proyectos.

"Los recursos del Fomix están sujetos a los mecanismos de control, supervisión y auditoría aplicables, conforme al marco normativo vigente, como todos los recursos públicos", afirmó Juan Pablo de Botton, titular de la Secretaría de Administración y Finanzas (SAF).

Detalló que son las dependencias las responsables de la contratación y ejecución de los proyectos, conforme a la Ley de Adquisiciones de la Capital.

"No hay ningún proyecto que no pueda ser, que no pueda ser ejecutado, sin el cumplimiento de esta ley" apuntó.

De Botton defendió que las entidades, como es el caso la Ciudad de México, utilizan el dinero del Fomix, generado por el impuesto sobre hospedaje, para proyectos de inversión de beneficio permanente y multianual, ade-

## Juan Pablo de Botton, Secretario de Finanzas

Para poder utilizar estos recursos públicos del Fomix, existe un Comité Técnico, que es un órgano colegiado que debe autorizar los proyectos promovidos por las dependencias.

más de la promoción turística. Explicó que el comité está integrado por un representante de las secretarías de Turismo, Desarrollo Económico, Pueblos y Barrios Originarios y Cultura, así como el representante de una Alcaldía.

También forman parte cinco representantes del sector privado y prestadores de servicios turísticos en la CDMX, como la Asociación de Hoteles, la Cámara Nacional de Comercio, Servicios y Turismo, la Cámara Nacional de Industria de Restaurantes y Alimentos Condimentados, la Asociación de Agencias de Viajes y Empresas Turísticas.



## ARDE TALLER MECÁNICO

ELTHON GARCÍA

Un predio utilizado como taller automotriz y almacén de material reciclable se incendió, en la Colonia Guadalupe Insurgentes, Alcaldía Gustavo A. Madero, y sólo dejó daños materiales.

Según reportes de las autoridades, el fuego comenzó a las 6.30 horas de ayer, en la esquina de Eje 3 Norte Ingeniería

Alfredo Robles Domínguez y Carlos Daza.

Debido a que al interior había cartón y plástico, las llamas se intensificaron enseguida y se propagaron a todo el inmueble. Bomberos ingresaron para combatir las llamas y, casi una hora después, lograron apagarlas e iniciaron con los trabajos de enfriamiento y remoción de residuos.



@reforma

seguridad@reforma.com

# SEGURIDAD

MIÉRCOLES 4 / FEB. / 2026 / Tel. 355-628-7176 / Editor: Raúl Narváez



El joven tuvo un desencuentro con dos sujetos, en la Colonia Mártires de Río Blanco, Alcaldía Gustavo A. Madero.

## Asesinan con cuchillo a joven durante riña

ELTHON GARCÍA

Un hombre fue asesinado con un cuchillo, en la Colonia Mártires de Río Blanco, Alcaldía Gustavo A. Madero.

Según reportes, la víctima, de 28 años, fue atacada durante una riña.

Hacia las 21.30 horas del lunes, el joven tuvo un desencuentro con dos sujetos en la esquina de Oriente 91 y Norte 58.

El conflicto escaló enseguida y entonces vinieron los golpes.

Sin embargo, uno de los involucrados portaba un cuchillo y se lo enterró a la víctima varias veces.

El agresor y su cómplice escaparon, mientras que el lesionado se desplomó a mitad de calle.

A través del C2 Norte, agentes del Sector Churrilla fueron alertados y se trasladaron al lugar.

Paramédicos del ERUM diagnosticaron al hombre sin signos vitales por lesiones con arma punzocortante", señala el reporte oficial.

Entre las personas que permanecen en el sitio, varios observaron que los asesinos corrieron hacia Calle Norte 58, donde intentaron ocultarse en un domicilio.

Los uniformados no demoraron en reaccionar y capturaron a los dos antes de



A los detenidos les incautaron el arma blanca con manchas de sangre.

que ingresaron al inmueble.

"En apego al protocolo de actuación policial, les realizaron una revisión preventiva y les hallaron un cuchillo de aproximadamente 30 centímetros de largo con manchas hemáticas", detallaron las autoridades.

Los detenidos, de 35 y 65 años, fueron trasladados al Ministerio Público, acusados de homicidio doloso.

## ARMAN OPERATIVO POLICIAL

La SSC desplegó 450 policías, 32 camionetas, un vehículo UNIMOG y 2 helicópteros en calles de la Alcaldía Azcapotzalco, como parte de los operativos para combatir la inseguridad previo al Mundial de Fútbol. **Andrea Ahedo**



## Suman dos decesos de bikers en un día en el Valle de México

# Muere motociclista arrollado por la GN

Aseguran testigos que el conductor del vehículo oficial ignoró el alto

ELTHON GARCÍA  
Y ANDREA AHEDO

César Aristeo murió cuando acompañaba a Mariana Ivette al banco y a cargar gasolina.

El hombre tenía 43 años y el tiempo eran amigos, pues los dos vivían en la Colonia Guadalupe Victoria, en el Municipio de Ecatepec.

Ayer, fueron arrollados por un camión de la Guardia Nacional que transportaba personal y equipo hacia Tula, Hidalgo.

Las víctimas iban a bordo de la motocicleta de Mariana. Ella conducía la Italka Bit roja y César viajaba como copiloto.

El accidente ocurrió hacia las 10.15 horas, sobre la Vía José López Portillo, muy cerca de su barrio.

Según testigos, los motociclistas intentaron tomar un retorno a la altura de la estación San Carlos de la Línea 2 del Mexbús.

Sin embargo, se estrellaron con el vehículo oficial, cuyo conductor ignoró un semáforo en rojo y circulaba por el carril exclusivo para el transporte público en dirección hacia la Autopista México-Querétaro.

Tras el impacto, ambos azotaron y las llantas traseras del camión les pasaron por encima.

"Los chavos de la moto no tuvieron la culpa, ellos se esperaron hasta que les tocó el verde y tenían la preferencia, pero al de la Guardia Nacional le valió madre.

"Si los aplastó, nosotros estábamos orillados porque igual tuvimos un choque y nomás vimos que brincó como si se hubiera volado un tope", comentó un automovilista.

Los paramédicos de Protección Civil sólo pudieron salvar a la joven y la trasladaron a la Clínica Futura.

César quedó tendido boca abajo y sólo lo cubrieron con una manta negra, mientras que policías municipales detuvieron al agente que conducía el camión.

### FALLECE COPILOTO

Una mujer que viajaba como copiloto en una motoneta murió en un choque contra un automóvil Suzuki gris, en la Colonia Jardines de Coyacoacán, Alcaldía Cuajalajara.

Los primeros reportes indican que, la tarde de ayer, el automovilista embistió la moto en el carril de alta velocidad de Canal de Miramontes

## Y embiste Metrobús a ciclista

ELTHON GARCÍA

Un ciclista falleció tras ser embestido por una unidad del Metrobús, en la Colonia Industrial Vallejo, Alcaldía Azcapotzalco.

Según la hipótesis, hacia las 22.00 horas del lunes, sobre Eje 5 Norte Avenida Poniente 140, la víctima, de entre 45 y 50 años, circulaba por el carril exclusivo para el transporte público.

Al llegar a la parte más alta del puente vehicular que cruza Avenida Ceylán, recibió el impacto de la unidad 765 de la Línea 6, que salió del Cetram El Rosario y se dirigió hacia la estación Villa de Aragón.

El ciclista azotó a un costado, mientras que el chofer del Metrobús se de-



Durante casi dos horas, el cadáver permaneció en el sitio bajo resguardo policial, hasta que fue llevado al anfiteatro.

tuvo y llamó a los servicios de emergencia.

Los primeros en llegar fueron agentes auxiliares y luego se sumaron paramédicos, pero sólo confirmaron el deceso y cubrieron el cuerpo con una sábana quirúrgica.

Los uniformados detuvieron al chofer involucrado y lo trasladaron al Ministerio Público.

La Fiscalía capitalina inició una carpeta de investigación por homicidio culposo por tránsito vehicular.



**MALDÍA.** Tres perances en moto dejaron también cuatro personas lesionadas.

**27** han fallecido en accidentes viales en el Valle de México durante 2026.

sitio y luego fue trasladado al Ministerio Público para que rindiera su declaración.

Un grupo de personas arribó al lugar para identificar el cadáver de la mujer que fue tapado con una sábana.

Hacia las 17.30 horas, una grúa remolcó el auto y la moto para llevarlos al depósito del Ministerio Público.

En tanto, en la Colonia Vallejo, Alcaldía Gustavo A. Madero, dos tripulantes de una motocicleta sufrieron fracturas expuestas tras per-

der el control de la unidad y derrapar, en Rio Consulado e Insurgentes Norte.

"Uniformados abanderaron el lugar y solicitaron los servicios médicos, en tanto, se entrevistaron con un hombre de 49 años de edad, quien refirió que él y su acompañante, de 39 años, viajaban a bordo de una motocicleta color gris con negro y derraparon", detalló la Policía.

Ambas víctimas fueron atendidas por paramédicos del ERUM, quienes las trasladaron a un hospital.



## —Entrevista

**PABLO VÁZQUEZ CAMACHO** Secretario de Seguridad Ciudadana de la CDMX

# “ANTE MUNDIAL, CDMX, CON EXPERTISE EN SEGURIDAD”

A menos de cinco meses de la justa futbolera, sostiene que es un reto único, pero están listos, porque además de los bajos índices delictivos, la Ciudad conoce de organización de eventos internacionales

—FABIÁN EVARISTO  
—metropoli@eluniversal.com.mx

“E”s un reto único, es un reto excepcional, pero es un reto para el que estamos listos”, así se refiere el secretario de Seguridad Ciudadana de la Ciudad de México (SSC), Pablo Vázquez Camacho, al conjunto de acciones que emprenderán desde la dependencia para garantizar la seguridad de los asistentes al Mundial de Fútbol 2026 en la capital del país.

El jefe de la policía asegura que están listos por dos razones, por los bajos índices delictivos y porque “la Ciudad de México tiene una experiencia muy grande en la organización y recepción de eventos de escala mundial, desde luego desde el punto de vista de entretenimiento y logístico, pero también de seguridad”.

A menos de cinco meses de que inicie la justa mundialista, el próximo 11 de junio en el Estadio Bantón, Pablo Vázquez adelanta que el despliegue de acciones comenzará a partir del 28 de marzo, día en que reabrirá sus puertas el Coloso de Santa Úrsula con el partido amistoso de fútbol entre México y Portugal. De ahí se irán incorporando medidas de forma progresiva, por ejemplo, ante la llegada de los equipos participantes.

Desde su oficina en la sede de la SSC, el jefe de la policía capitalina detalla que dentro de las medidas a implementar está un operativo especial del alcoholímetro, patrullajes mixtos con elementos de la Guardia Nacional y de la Secretaría de Seguridad y Protección Ciudadana (SSPC) en zonas estratégicas, y la puesta en práctica de la capacitación recibida en el extranjero en materia de ciberseguridad y manejo de multitudes.

En entrevista con EL UNIVERSAL, el titular de la SSC afirma que no se aflojará el paso con respecto al combate a los grupos criminales durante el evento deportivo y, para abatir la venta de droga, se lanzarán campañas preventivas para que los turistas se abstengan de buscarla.

“En lo que hace a la búsqueda de consumo de drogas, que sepan que en el país no está permitido y que se abstengan de buscar y nosotros, por otro lado, estaremos en la acción disuasiva permanente que tenemos todos los días impactando las estructuras delictivas”, explica.

Recordó que el consumo de alcohol en la vía pública no está permitido y que se implementará el programa Conduce sin Alcohol, de manera especial.

“Se tiene contemplado un operativo similar al que se hace en diciembre de detección de personas conduciendo bajo los efectos del alcohol. Vamos a establecer en las próximas semanas, meses, la duración, los lugares donde ubicaremos los puntos, sabemos que el Mundial puede detonar el consumo de alcohol y va a haber, sin duda, un operativo especial del alcoholímetro, creemos nosotros, durante el certamen”, dice.



FERNANDA ROJAS, EL UNIVERSAL

Tras recordar que desde hace dos años se han preparado y coordinado con el gobierno federal, Vázquez comenta que la vigilancia de la Ciudad de México estará apoyada por elementos de la Guardia Nacional y la SSPC, con quienes se hará supervisión mixta en la zona perimetral del estadio que albergará los partidos, en los traslados desde y hacia el Aeropuerto Internacional de la Ciudad de México (AICM).

“En algunas funciones específicas será mixto, en otras estaremos nosotros a cargo, lo iremos decidiendo de acuerdo con lo que se vaya presentando. En términos generales, insisto, a lo que corresponde seguridad perimetral de los estadios, traslado desde y hacia los aeropuertos, eso será una actividad coordinada, mixta, como sucede ya en muchos casos e iremos dividiendo y acordando la presencia en ciertas zonas.

Sobre si habrá participación de elementos de la Subsecretaría de Inteligencia e Investigación que operan vestidos como civiles, el secretario asevera que “se contemplará como una herramienta más que se tiene en el manejo, desde luego”.



Se han tenido capacitaciones de manejo de multitudes, hubo gente que acudió a España a ver cómo manejaban partidos”

### ● Estrategias por Copa FIFA

El despliegue de acciones de la SSC iniciará el 28 de marzo.

- Realizará patrullajes mixtos con la Guardia Nacional y la Secretaría de Seguridad y Protección Ciudadana en zonas estratégicas.
- Implementará un operativo especial del alcoholímetro.
- Pondrá en práctica la capacitación recibida en el extranjero en materia de ciberseguridad y manejo de multitudes.

ramienta más que se tiene en el manejo, desde luego”.

Añade que las acciones del Operativo Ehécatl, que implica que elementos de la Unidad Metropolitana de Operaciones Especiales (UMOE) patrullen desde helicópteros del agrupamiento Córdor y pueden descender e incursionar en un punto en poco tiempo, también estarán durante el Mundial de Fútbol.

Sobre la preparación, además de que elementos tomaron cursos de inglés y recibirán equipamiento, Vázquez abunda que policías capitalinos recibieron capacitación en países como España, Estados Unidos e India, sobre diversos temas, como el manejo de multitudes y la ciberseguridad.

“Con miras al Mundial se han tenido capacitaciones de manejo de multitudes, por ejemplo, hubo gente que acudió a España a ver cómo manejaban los partidos. También ha habido capacitaciones de observación de manejo de multitudes en Nueva York, se hizo en el contexto del Año Nuevo, la organización de la fiesta de Año Nuevo, esto fue en coordinación con la policía de Nueva York, con la NYPD.

“Y también ha habido capacitaciones con otros países, ya sea den-

tro o fuera, orientadas justamente a la seguridad de espacios deportivos, al manejo de multitudes y otras, como decíamos, las de ciberseguridad [en India], también la de manejo de aeronaves no tripuladas, otras que son útiles a la operación”, sostiene.

El secretario revela que la FFA solicitó lineamientos de seguridad “muy generales”; sin embargo, el organismo internacional compartió información, por ejemplo, sobre el comportamiento de las porras.

“Creemos que las capacidades actuales de la policía, la forma en la que respondemos a los operativos es adecuada, es la misma que se desplegará durante el Mundial, entendiendo el Mundial, vamos a decirlo en términos operativos, como un cúmulo de puntos de reunión, un cúmulo de puntos donde habrá actividad”.

El jefe de la policía señala que la Secretaría de Seguridad Ciudadana está preparada en caso de que se registre alguna manifestación durante los eventos deportivos.

“Nos mantendremos fieles a nuestros principios de garantizar la libre expresión. Hay derechos y hay libertades que están por encima de cualquier certamen deportivo”, acota Vázquez. ●

### ● Quién es

**ESTUDIOS.** Licenciado en Relaciones Internacionales por el ITAM y maestro en Política Criminal por la Escuela de Economía y Ciencia Política de Londres.

**PGR.** Fue director general de Prevención del Delito y Servicios a la Comunidad de la Subprocuraduría de Derechos Humanos de la PGR.

**SSC.** Se ha desempeñado como secretario de Seguridad Ciudadana de la CDMX desde el 9 de septiembre de 2023, cuando fue designado en sustitución de Omar García Harfuch.



### REHABILITACIÓN

## Atenderán Línea 2 del Metro

● A18



### EDOMEX

## Asesinan a tres dentro de taquería en N. Romero

● A20



## COMUNIDAD

DESTINAN 1,500 MDP AL STC

# REHABILITARÁN LÍNEA 2 DEL METRO DE CARA AL MUNDIAL

POR HILDA CASTELLANOS  
hilda.castellanos@gimm.com.mx

La Línea 2 del Metro, que corre de Cuatro Caminos a Tasqueña, será intervenida como parte de las obras de modernización rumbo al Mundial. Los trabajos podrían iniciar el próximo lunes, con afectaciones parciales al servicio principalmente en horario nocturno.

La jefa de Gobierno, Clara Brugada, anunció que para estos trabajos se destinará una inversión de mil millones de pesos, provenientes de una bolsa federal total de mil 500 millones de pesos.

Los restantes 500 millones de pesos serán utilizados para obras de mantenimiento en otras líneas del Sistema de Transporte Colectivo, precisó en conferencia de prensa.

Como parte de los trabajos, se anunció la modernización de Tasqueña y 15 estaciones, es decir, de la terminal a Revolución.

En una primera fase, el primer tramo que será intervenido va de la estación Viaducto a San Antonio Abad, pasando por Chabacano, punto de conexión con la Línea 9, detalló el director del Metro, Adrián Rubalcava.

"Ya se está planificando en coordinación con la Secretaría de Obras. Estamos haciendo el planteamiento de iniciar los trabajos el próximo lunes, porque son intervenciones importantes, no menores", dijo.

Rubalcava precisó que las obras no implicarán el cierre total de la Línea 2, pero sí ajustes en la operación.

"De lunes a viernes tendríamos apertura en horario normal, pero el cierre sería a las 10 de la noche. Para el resto del horario se estaría ocupando servicio de RTP, lo que ayudará a mitigar la afectación", señaló.

Los sábados el servicio operará con normalidad durante el día, pero el cierre será a las 20:00 horas, mientras que los

REALIZARÁN CIERRES ANTICIPADOS ENTRE LAS ESTACIONES TASQUEÑA Y REVOLUCIÓN; los trabajos podrían comenzar el próximo lunes



Foto: Especial  
Los usuarios afectados fueron desalojados de los vagones y conducidos por el cajón de vías.

### La Línea A paró por una falla

La Línea A del Metro, que va de Pantitlán a La Paz, estuvo fuera de servicio alrededor de hora y media por una falla en el suministro eléctrico.

Adrián Rubalcava, director del Sistema de Transporte Colectivo (STC), informó a las 15:29 horas que se trabajaba para reanudar el servicio.

"Derivado de una variación en el suministro eléctrico, externa a

la operación del Metro, al momento no se ofrece servicio en la Línea A. Se trabaja de manera coordinada con la CFE para normalizar la alimentación eléctrica y reanudar el servicio lo antes posible", indicó en su cuenta de X.

Para las 17:02 horas, el STC informó que se reanudó la operación: "Se reanuda el servicio en la Línea A, todas las estaciones se encuentran abiertas y en servicio.

"Atiende las indicaciones del personal del Sistema y toma provisiones durante tu traslado".

— Jonás López

domingos el tramo intervenido permanecerá cerrado por completo.

"Esto no quiere decir que la línea esté cerrada en su totalidad. Tendremos dos bucles de operación: uno de Tasqueña a Xola y otro de Cuatro Caminos a Pino Suárez, ambos con servicio normal", explicó.

Para garantizar un buen servicio en la Línea 2, una de las de mayor conectividad con otras líneas y que mueve al día a cerca de 600 mil usuarios, se realizarán trabajos de mantenimiento e intervención de su infraestructura, como la renovación de la red contra incendios.

## RESULTADOS ANUALES

# La CDMX, con 8.5% más ingresos

Reportan 334 mil 327.6 millones de pesos, 14.7% superior a lo aprobado en la Ley de Ingresos

POR HILDA CASTELLANOS  
hilda.castellanos@gimm.com.mx

Al cierre del 2025, la Ciudad de México reportó un desempeño financiero por encima de lo previsto: con cifras preliminares, los ingresos del gobierno capitalino ascendieron a 334 mil 327.6 millones de pesos, lo que representa un crecimiento anual de 8.5% y un nivel 14.7% superior a lo aprobado en la Ley de Ingresos local para el año pasado.

Esos resultados, aunado a una captación de inversión extranjera directa por 22.812 millones de dólares al tercer trimestre del año pasado, colocan a la ciudad como el principal motor económico del país, destacaron autoridades capitalinas.

El principal empuje fue el fortalecimiento de los ingresos locales, es decir, aquellos que recauda directamente la capital, los cuales registraron un incremento anual de 21.7% al alcanzar 150 mil 635.2 millones de pesos, detallaron.

Dentro de los ingresos propios, la recaudación tributaria mostró un crecimiento de 24.9%, impulsada principalmente por el



Foto: Especial  
La Jefa de Gobierno, Clara Brugada, dijo que este año habrá una inversión pública de 57 mil 911 millones de pesos.

**21.7**  
POR CIENTO  
se incrementaron los ingresos que recauda directamente la capital, como el predial

aumento en el Impuesto Sobre Nóminas, que avanzó 37.5% anual; al pasar de 39 mil 637.3 millones de pesos recaudados en 2024 a 54 mil 568.6, en 2025.

Mientras que en el Impuesto Predial se registró un incremento de 21.8%, con 29 mil 021.8 millones de pesos registrados el año pasado, contra los 23 mil 827.9 millones de pesos de 2024.

En contraste, los ingresos de origen federal sumaron 157 mil 063.4 millones de pesos, una disminución de 1.5% respecto al año previo.

"Cumplimos con lo que nos planteamos en 2025 (...) y aumentaron las recaudaciones. Eso es muestra de la confianza que tienen los contribuyentes en el gobierno de la ciudad; lo que agradecemos", dijo el secretario de Finanzas, Juan Pablo de Botton, al presentar, junto con la jefa de Gobierno, Clara Brugada, el Reporte Económico de 2025 y las Perspectivas para el 2026.

El secretario subrayó que este desempeño permitió acompañar el gasto público sin comprometer la estabilidad financiera de la ciudad.

El gasto programable alcanzó 301 mil 628.4 millones de pesos, lo que significó un crecimiento de 3.1% respecto a 2024, mientras que el gasto no programable sumó 16 mil 536.8 millones de pesos, un 21.6% superior.

## COPARMEX

### Gastarán 3 mil mdp por amor

POR IONÁS LÓPEZ  
jonas.lopez@gimm.com.mx

Los festejos por el Día del Amor y la Amistad dejarán una derrama económica de 3 mil 029 millones de pesos, estimó la Confederación Patronal de la República Mexicana en la Ciudad de México (Coparmex CDMX).

La celebración beneficiará a casi 77 mil unidades económicas y al empleo de

**548**  
MIL  
personas, que trabajan en 77 mil unidades de negocio, se verán beneficiadas

más de 548 mil personas, agregó en un comunicado.

Los giros de los negocios que se verán beneficiados pertenecen principalmente a los sectores del entretenimiento, gastronómico, alojamiento y recreación, tales como restaurantes, bares, cafeterías, hoteles, floristerías, joyerías, tiendas departamentales, cines y teatros, mismos que acumularán la mayor parte de la demanda de consumo.

El presidente de Coparmex CDMX, Adal Ortiz, indicó que el Día del Amor y la Amistad no solo representa una celebración social, sino también un motor económico.

"Cuando hablamos de la dinámica económica que produce una festividad no solo hablamos de los beneficios a las empresas y negocios, tenemos un importante componente social, ya que en estos más de 76 mil establecimientos laboran 548 mil personas que dan fuerza al mercado interno y generación de empleos en la capital", señaló a través del comunicado.

El organismo invitó a la ciudadanía a consumir en negocios establecidos.



### AZCAPOTZALCO FUEGO EN EL CENTRO DE LIMPIA



Un incendio en el centro de limpieza de la alcaldía Azcapotzalco generó ayer la evacuación de 300 personas, debido al riesgo que representaba la vecindad del siniestro con una fábrica de plásticos, reportó la Secretaría de Gestión Integral de Riesgos y Protección Civil.

— De la Redacción

Fotos: Especial

## BREVE

### Choque múltiple terminó en la nueva ciclovia

Cuatro vehículos se vieron involucrados en un hecho de tránsito en calzada de Tlalpan, a la altura de la calle Normandía, en la colonia Zacahuiztco, en la alcaldía Benito Juárez.

El auto visiblemente más dañado fue un



Volkswagen tipo Jetta, el cual impactó con la jardinera que divide la nueva ciclovia del arroyo vehicular, quedando sobre el confinado para ciclistas.

También quedó sobre la ciclovia una SUV y orillados sobre la avenida dos vehículos más. No se reportaron lesionados.

— Ricardo Virela



MORBO INFLUYE EN LA POBLACIÓN, AFIRMA

# Busca Brugada un gran acuerdo con los medios para que “le bajen a la nota roja”

Reiteró que han disminuido los delitos de alto impacto // “No han remontado ni subido”, señala

ALEJANDRO CRUZ FLORES

La jefa de Gobierno de la Ciudad de México, Clara Brugada Molina, se pronunció por establecer un gran acuerdo con los medios de comunicación para que “le bajáramos a la nota roja”, que permitirá disminuir la percepción de inseguridad entre los capitalinos.

Al reiterar que se ha logrado una disminución real en la comisión de delitos de alto impacto, explicó que según la Encuesta Nacional de Seguridad Pública Urbana del Instituto Nacional de Estadística y Geografía (Inegi), la percepción de inseguridad de la población se basa en las noticias que ve por televisión.

“Creo que tiene que ver con los noticieros, con las series, con una cultura, en la que todo lo que tie-

ne que ver con la nota roja, con el morbo..., lamentablemente hay una atracción para la población, y eso influye”.

Pese a ello, dijo, en el último trimestre del año pasado hubo una baja en la percepción de inseguridad, pero “entre todos tenemos que contribuir a la disminución” de este índice.

Dijo que en la citada encuesta se hacen preguntas sobre cómo se siente la población en materia de inseguridad, y se “hacen en un ambiente donde todos los días los medios de comunicación hablan sobre los temas de inseguridad, la percepción que se genera en la ciudadanía pues es esa”.

Agregó que más de 62 por ciento de los encuestados dice que se entera sobre temas de seguridad por televisión.

“Y si tenemos canales que se de-

dicen a estar hablando del tema de inseguridad, pues ¿qué es lo que le estamos generando a la población? Ni siquiera son las redes. La gente se entera por la televisión sobre el tema de seguridad. Entonces, influye mucho”.

Insistió en que hay “una disminución real” y sostenida en la comisión de delitos en todas las alcaldías, que, admitió, no coincide con respecto a la percepción.

“A mí lo que me gustaría es un gran acuerdo con los medios de comunicación, donde le bajáramos a la nota roja. Y creo que eso ayudaría mucho, por muchas razones”, expresó Brugada Molina.

Insistió en que “entre todos debemos de contribuir a mejorar la percepción, pues tenemos una disminución de delitos en toda la ciudad, en todas las alcaldías. No es suficiente, por supuesto que no, y tenemos que trabajar mucho en ello”.

Pero lo importante, reiteró, “es que venimos bajando en los delitos de alto impacto, y que no han remontado ni han subido, ni mucho menos”.

# Destina el gobierno federal mil 500 mdp al STC para trabajos de mantenimiento

Labores comenzarán el día 9 con miras al Mundial // Línea 2 tendrá preferencia

ALEJANDRO CRUZ FLORES

Con recursos otorgados por el gobierno federal por mil 500 millones de pesos, el Sistema de Transporte Colectivo (STC) Metro realizará trabajos de mantenimiento mayor de la red, especialmente en la línea 2, que va de Taxqueña a Cuatro Caminos, informó la titular del Ejecutivo local, Clara Brugada Molina.

Las obras comenzarán el 9 de febrero y consideran la intervención del tramo de la estación terminal Taxqueña a la estación Revolución, y en el caso de las estaciones Viaducto, Chabacano y San Antonio Abad, que no cuentan con aparato de vía, habrá cierres nocturnos.

Estas tres estaciones suspenderán el servicio de lunes a viernes a partir de las 22 horas; los sábados, a las 20 horas, mientras los domingos no darán servicio todo el día, por lo que habrá servicio provisional con autobuses de la Red de Transporte de Pasajeros.

Los tramos de Taxqueña a Xola y de Pino Suárez a Cuatro Caminos operarán en los horarios ha-

bituales. No se descartaron otras afectaciones al servicio.

Se trata de trabajos con miras al Mundial de Fútbol que iniciará en junio próximo, los cuales incluyen la modernización de las estaciones y 28 trenes, instalación de cámaras de seguridad y mejoramiento de cárcamos, vías y durmientes.

A la línea 2 se destinarán mil millones de pesos, y el resto del presupuesto al programa de mantenimiento general del STC.

En el caso de la línea 2, puntualizó Brugada Molina, el propósito es evitar problemas como inundaciones y el “bamboleo” en el recorrido de los trenes, así como fortalecer la seguridad tanto en delitos como en materia de protección civil.

El director STC, Adrián Rubalcava Suárez, detalló que la renovación de cárcamos, con más de 40 años de antigüedad, tendrá lugar principalmente en las estaciones Pino Suárez, San Antonio Abad, Portales y Ermita.

La inversión abarca también trabajos contra incendios en los 38 kilómetros de la red, así como en el sistema de vías con la compactación del balasto, cambio de durmientes y mantenimiento de los tres transformadores principales, entre otros.

En cuanto al equipo de videovigilancia, explicó que se instalarán 800 cámaras en las 12 líneas.

# Desmiente la CFE al director del Metro sobre falla eléctrica

NAYELLI RAMÍREZ BAUTISTA

Luego de que el Sistema de Transporte Colectivo (STC) Metro atribuyó a una falla en el suministro eléctrico la suspensión del servicio en la línea A por cerca de una hora y media, lo que afectó a cientos de usuarios, la Comisión Federal de Electricidad (CFE) desmintió la versión al asegurar que el suministro operaba de manera normal.

Ayer, a las 15:29 horas, el director del organismo, Adrián Rubalcava, informó que debido de “una variación en el suministro eléctrico, externa a la operación del Metro”, no había servicio y se trabajaba de manera coordinada con la CFE para normalizar la alimentación eléctrica. Posteriormente, informó que se energizaba la línea y se reanudaba el servicio en toda la ruta, que corre de Pantitlán a La Paz.

Sin embargo, más tarde la comisión aseguró que el suministro operaba de manera normal en sus instalaciones, y afirmó que la falla identificada no correspondía al su-

ministro de energía eléctrica.

Al respecto, trabajadores del organismo señalaron que la falla obedeció al robo de cable de las canaletas ubicadas en la zona de vías, lo que provocó “que se botaran las cuchillas de los puestos de rectificación”, por lo que indicaron que fue necesario normalizar manualmente dichas cuchillas, situación que derivó en la falla eléctrica.

Hasta el cierre de la edición, el Sindicato Nacional de Trabajadores del Sistema de Transporte Colectivo se mantenía en pláticas con las autoridades ante el amago de realizar paros escalonados en distintas áreas de trabajo, así como en la circulación de trenes.

► El Sistema de Transporte Colectivo atribuyó a una falla en el suministro de energía eléctrica la suspensión del servicio en la línea A del Metro por cerca de una hora y media, lo que afectó a cientos de usuarios que expresaron de nuevo molestia.

Foto tomada de redes sociales



## Sarampión acecha: reportan 113 casos

ANTE EL BROTE de sarampión que hay en el país y que ha llegado a la Ciudad de México, la Jefa de Gobierno, Clara Brugada Molina, hizo un llamado a vacunarse contra esta enfermedad. Los casos detectados son de adultos menores a 49 años, por lo que pidió a este sector inocularse.



CLIMA  
PARA HOY

MÁX. 23°

I MÍN. 9°



LLOVIZNA



DENUNCIE MALTRATO ANIMAL

Llame al 52089898

NÚMERO ÚTIL  
LOCATEL  
56581111

El juicio contra Alejandro "N" es histórico

# "También luché por el pedazo de vida que me arrebataron": Lane

Por Ivan Ortiz  
ivan.ortiz@razon.com.mx

Como sobrevivientes, tenemos derecho a alzar la voz y exigir justicia", afirmó la activista trans y trabajadora sexual, Natalia Lane, a su agresor Alejandro "N", en la más reciente audiencia del juicio oral por intento de transfeminicidio, la primera en el país.

La joven recordó a *La Razón* que luego de que dijo esas palabras, el presunto violentador no respondió. El hombre, con la cabeza baja y un cubrebocas, salió en silencio de la sala de juicios orales del Reclusorio Preventivo Varonil Sur, en Xochimilco, donde se llevó a cabo la tercera audiencia del caso, el pasado 30 de enero.

"Le pudimos decir que él fue el quien nos lastimó y tiene que hacerse responsable. No estamos pidiendo algo extraordinario, simplemente justicia. La vergüenza tiene que cambiar de bando", apuntó.

## el dato

**EL JUEZ** Agustín Moreno Gaspar, quien lleva el caso de Natalia Lane, es el mismo que atendió el secuestro y feminicidio de la niña Fátima "N", en 2020.

La defensora de derechos de la comunidad LGBTQTTIQ+ ha exigido en estos cuatro años de lucha por justicia por su caso, en el cual ella no se considera una víctima, sino una sobreviviente.

"No me gusta la palabra víctima, porque siento que te quita la capacidad de agencia, y se deposita a quien te agredió. Somos sobrevivientes de algo muy culero, que nadie tendría por qué vivir y hay que hacer algo, porque en nuestras manos está que se haga justicia", dijo la activista.

En agosto de 2024, se tipificó como delito el transfeminicidio en la Ciudad de México, con una pena de hasta 70 años de prisión, pero aún no ha sido tipificado a nivel federal, como lo establece la recomendación 42/2024 de la Comisión Nacional de Derechos Humanos.

En el caso de la capital, la asociación

LA ACTIVISTA trans afirma que no se considera una víctima, sino una sobreviviente de un intento de transfeminicidio; relata cómo ella y un trabajador de hotel han exigido justicia

civil Centro de Apoyo a las Identidades Trans contabilizó 53 casos de este tipo de ilícito entre 2007 y 2024, lo que colocó a la capital dentro del top cinco de entidades con más casos, pese a las políticas capitalinas en favor de la comunidad trans.

Durante la sesión se desahogaron pruebas, entre ellas el testimonio de un trabajador en el Hotel Diana cuando, la noche entre el 15 y el 16 de enero de 2022, Natalia Lane fue acuchillada en nuca, mejilla y mano en una habitación del sitio ubicado sobre Calzada de Tlalpan, en la alcaldía Benito Juárez.

Esa noche, relató el empleado, escuchó los gritos de la joven y acudió a la habitación en la que estaba con Alejandro "N" para ayudarla junto con otros dos empleados del hotel, pero los tres resultaron heridos por el ahora detenido.

Días después, el 21 de enero, autoridades capitalinas detuvieron a Alejandro "N" y vinculado a proceso, por feminicidio y homicidio, ambos en grado de tentativa. No obstante, no fue hasta cuatro años después, en enero de 2025 que comenzó el juicio del presunto agresor.

El trabajador del hotel resultó con heridas en el cuello y la cara, por lo cual fue llevado en un taxi al hospital, porque no llegó la ambulancia. Aunque estuvo a punto de morir, 15 días tuvo que regresar a laborar al hotel. Él tenía sólo 19 años.

"Fue un acto de justicia hacia mí y que tenemos derecho y capacidad de alzar la voz ante las injusticias. Hoy les recalamos que él fue quien nos dañó y que pague por lo que hizo", relató el joven.

En la primera audiencia del juicio oral, el 13 de enero, Natalia Lane ya había encendido directamente al presunto agresor. "Tú sabes perfectamente lo que pasó esa noche y vas a tener que cargar con eso por el resto de tu vida y yo también", le dijo.

"Se hizo un silencio superfuerte en la sala ese día. Todo el tiempo él ha estado agachado, con un cubrebocas. Ni siquiera



NATALIA LANE durante una protesta en la Ciudad Judicial, en enero de 2025.

## REPORTES DISTINTOS

Organizaciones civiles registran hasta cinco veces más casos de transfeminicidios en la Ciudad de México que la Fiscalía y que 2024 ha sido el año con más hechos.

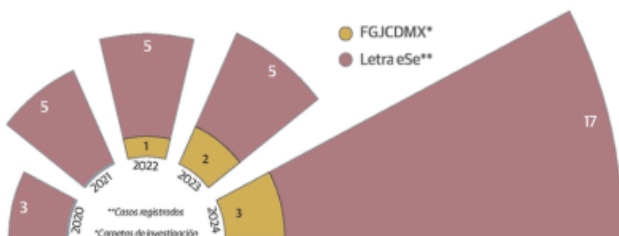

Fuente: FGJCDMX / Letra eSe

se atrevió a voltearme a ver a los ojos. No tiene la cara para hacerlo, porque sabe lo que hizo", comentó.

En estos cuatro años, Natalia Lane denunció que ha enfrentado revictimización y negligencia por parte de las autoridades. Además, el caso se ha dilatado debido a múltiples amparos que interpuso la defensa de su agresor.

También su camino hasta este juicio se ha marcado por ataques de pánico, insomnio, hipotiroidismo, estrés postraumático y depresión.

"Cuando sucedió el atentado tardé varios meses en poder siquiera salir de mi departamento. Tenemos ciertas sensaciones en las heridas y fibrosis que se quedaron permanentemente.

"Fui muy afortunada, porque me han apoyado mucho amigas, familia y compañeras desde que sucedió el atentado. Ninguna chica trans sobrevive sola", mencionó la activista.

A mitad del juicio oral, la defensora por los derechos de

la comunidad LGBTQTTIQ+ espera que el juez en Materia Penal de la ciudad, Agustín Moreno Gaspar, juzgue con perspectiva de género.

"Esperemos que el sistema de justicia esté a la altura de las circunstancias y de la gravedad de lo que pasó hace cuatro años. Más allá del tema de la sentencia y el castigo, son importantes también los procesos de reparación hacia los sobrevivientes que decidimos denunciar", comentó.

El caso de Natalia Lane es histórico, pues de ganar el caso, Natalia Lane sería

la primera mujer trans viva en alcanzar una sentencia y medidas reparatorias en contra de su agresor por un intento de transfeminicidio en toda América Latina.

"Al ser trabajadora sexual trans, nos gustaría dejar una esperanza de que las cosas pueden cambiar dentro de la comunidad. Y es un acto de dignidad y justicia para mí, porque también luché por el pedazo de vida que me arrebataron", afirmó la joven.

3

Trabajadores del Hotel Diana resultaron lesionados por Alejandro "N"

300

Por ciento aumentaron los transfeminicidios en la ciudad entre 2023 y 2024

# Alistan modernización de la Línea 2 del Metro rumbo al Mundial 2026



La Línea 2, que corre de Cuatro Caminos a Tasqueña, conecta zonas como Tacuba, Hidalgo, Bellas Artes, Zócalo y Chabacano.

Con recursos federales, el Gobierno capitalino apuesta por mejorar la operación, seguridad y mantenimiento de la ruta

**Gerardo Mayoral**  
metropoli@cronica.com.mx

La Línea 2 del Sistema de Transporte Colectivo (STC) Metro será objeto de una intervención mayor a partir de la próxima semana, como parte de un programa de rehabilitación respaldado con una inversión federal de mil 500 millones de pesos, anunció la jefa de Gobierno de la Ciudad de México, Clara Brugada.

Debido a las obras de mantenimiento se implementarán cierres en las estaciones San Antonio Abad, Chabacano y Viaducto.

Para mitigar las afectaciones, el sistema operará en dos tramos provisionales: de Cuatro Caminos a Pino Suárez y de Tasqueña a Xola, manteniendo los mismos

horarios de operación especial para el resto de la red.

El proyecto, considerado prioritario dentro del plan de modernización del transporte público capitalino, contempla acciones de mantenimiento profundo, renovación de infraestructura, reforzamiento de la seguridad y sustitución de equipamiento obsoleto, con el objetivo de mejorar la calidad del servicio para millones de usuarios que diariamente utilizan este corredor estratégico que conecta el norte con el centro de la capital.

El director general del STC Metro, Adrián Rubalcava, informó que una de las primeras acciones visibles será la instalación de 20 nuevas escaleras eléctricas, como parte del programa de recuperación de equipos que presentan fallas constantes o que han rebasado su vida útil. Señaló que los recursos asignados por el gobierno capitalino se destinarán principalmente al mantenimiento integral del sistema, una de las áreas más rezagadas en los últimos años.

Rubalcava explicó que la rehabilitación de la Línea 2 busca

mejorar la operación cotidiana, además de fortalecer la movilidad metropolitana, al tratarse de una ruta utilizada tanto por habitantes de la capital como por miles de personas provenientes del Estado de México que se trasladan diariamente hacia la zona centro para trabajar, estudiar o realizar actividades comerciales.

A petición de la jefa de Gobierno, añadió, el proyecto incorpora la instalación de más de 800 cámaras de videovigilancia en estaciones, pasillos, andenes y trenes, con el fin de reforzar la seguridad y prevenir delitos, además de facilitar la atención inmediata ante cualquier incidente.

#### CALENDARIO DE TRABAJOS

En cuanto al calendario de trabajos, el titular del Metro detalló que las obras comenzarán la siguiente semana y se extenderán hasta el mes de mayo.

Para reducir las afectaciones a los usuarios, se implementará un esquema especial de operación: de lunes a viernes el servicio se mantendrá hasta las 22:00 horas, los sábados cerrará a las 21:00 horas y los domingos per-

manecerá suspendido, lo que permitirá avanzar en los trabajos de manera continua y segura.

Clara Brugada subrayó que la intervención en la Línea 2 será la principal dentro del paquete de inversión aprobado por el Gobierno Federal, y afirmó que su administración dará prioridad a la modernización y al mantenimiento del Metro, tras años de rezago acumulado.

“Vamos a garantizar que el Sistema de Transporte Colectivo invierta en la modernización y el mantenimiento en distintas

áreas, sobre todo para evitar todas las dificultades que enfrenta la Línea 2”, señaló la mandataria capitalina, al destacar que la seguridad, la confiabilidad y la eficiencia son ejes centrales de su estrategia de movilidad.

Las autoridades aseguraron que durante el periodo de obras se mantendrá comunicación constante con los usuarios para informar sobre cierres, horarios especiales y alternativas de movilidad, con el objetivo de minimizar los impactos y garantizar traslados seguros.

**El presupuesto de mil 500 millones de pesos pertenece al recurso destinado por el Gobierno federal para las mejoras rumbo al mundial**



# Metrópoli

EDITORIA: ALEJANDRA MARTÍNEZ COEDITORIA: VANIA SOLÍS

COEDITOR GRÁFICO: OZIEL SANDOVAL

TRIBUNAL DE JUSTICIA ADMINISTRATIVA

## No habrá intocables, dice Andrés Aguilera

ROBERTO HERNÁNDEZ

**ANDRÉS AGUILERA**  
PRESIDENTE  
TJACDMX

*“El único que está ajeno a la ley es quien no forma parte de la sociedad. Entonces, no va a haber una condición en la que habiendo elementos y pruebas, que nosotros no vayamos a sancionar”*



El presidente del Tribunal de Justicia Administrativa de la Ciudad de México (TJACDMX)

GERARDO JIMÉNEZ

**El funcionario aseguró que su administración se registrará por el fortalecimiento a la función jurisdiccional y la justicia social**

A unos días de haber asumido la presidencia del Tribunal de Justicia Administrativa de la Ciudad de México (TJACDMX), Andrés Aguilera sostuvo que en los procedimientos que tenga que resolver este órgano legal y jurisdiccional no habrá intocables, incluso si se trata de funcionarios de primer nivel.

“Sin duda, aquí no hay intocables. El único que está ajeno a la ley es quien no forma parte de la sociedad. Entonces, no va a haber una condición en la que habiendo elementos y pruebas, y llevado un proceso en términos de ley sea res-

ponsable, que nosotros no vayamos a sancionar. Aquí no va a haber intocables”, expuso en entrevista con *El Sol de México*.

También se le cuestionó si en aras de la transparencia, estarían dispuestos a hacer públicos nombres, cargos y dependencias de funcionarios que estén vinculados en actos de corrupción. “En lo que nos permite la ley, por supuesto. La gente tiene que saber quiénes son los buenos y los malos funcionarios públicos. Y reconocerlos en la misma proporción, porque no solo basta decir que hay funcionarios públicos que hacen mal las cosas. Creo que también es justo reconocer a los que sí lo hacen bien”, señaló el presidente de TJACDMX.

Agregó que dentro del marco normativo en materia de servidores públicos, el Tribunal también puede sancionar redes de corrupción que sean detectadas dentro de los procesos y denuncias que reciban, además de notificar a la Fiscalía capitalina para desglosar res-

ponsabilidades judiciales.

“Tenemos la posibilidad de revisar los procedimientos de investigación en materia administrativa que se lleven a cabo precisamente para generar y sancionar estas redes de corrupción que se van dando. Revisar el proceso de investigación en los que se van detectando estos casos.

“Lo que sería cárcel y todo lo que pueda implicar eso le toca a la Fiscalía General de Justicia. En caso de detectar nosotros un ilícito o la posible incidencia de un ilícito estamos obligados por mandato de ley a darle vista al Ministerio Público”, expuso el magistrado presidente.

Andrés Aguilera detalló que durante su periodo al frente del Tribunal (2026-2028) se registrará por tres ejes: fortalecimiento a la función jurisdiccional; justi-

cia social y cercana al pueblo; como tercer eje, la administración eficiente y responsable del presupuesto.

“La parte que más nos interesa es poder salir a las calles, acercarnos nosotros a la ciudadanía y decirles, ‘Aquí estamos nosotros, esto es lo que hacemos, para esto servimos’. Y manejar los recursos presupuestales con austeridad, sí, pero con la austeridad responsable.

“Que cada peso que se invierta, que cada acción que ejerzamos en materia, en esta institución, sea precisamente destinada a cumplir a cabalidad con las funciones que tenemos encaminadas”, puntualizó Aguilera.

Para dar a conocer las acciones y juicios contra presuntos abusos de las distintas dependencias del gobierno de la Ciudad de México, el TJACDMX tiene planeado firmar convenios de colaboración con las 16 alcaldías para poder atender de manera directa a los ciudadanos en sus colonias.

“Ya sea en modo de asambleas, reuniones, propias ferias, instalación de stands de locales en los que podamos atender directamente a la gente y podamos ofrecerles todos los servicios que brindamos, el principal, que es la Defensoría Jurídica”, dijo Aguilera.

Este órgano legal emite sentencias y resoluciones con efectos legales obligatorios, que pueden anular actos administrativos, imponer sanciones o confirmar decisiones de autoridad. No depende del Poder Ejecutivo ni del Legislativo; decide con independencia técnica y jurídica.

Una de las faltas administrativas que más se ha sancionado por el TJACDMX en las últimas administraciones, según

Aguilera, es el abuso de funciones.

“Es hacer uso indebido de las funciones que le otorga la ley a los funcionarios públicos. Es el más recurrente”, reiteró el magistrado presidente.

**EL TJACDMX**  
tiene planeado firmar convenios de colaboración con las 16 alcaldías para dar a conocer juicios por presuntos abusos de dependencias de gobierno

**BENEFICIOS.** La mandataria capitalina dijo que las obras realizadas en diversas partes de la capital perdurarán por muchos años.



CEBASA/ALFONSO VILLALBA

**HABRÁ RECORTES DEL HORARIO Y CIERRES**

# GOBIERNO REHABILITA LÍNEA 2 DEL METRO PARA COPA MUNDIAL



**Alcance.** Clara Brugada y el director general del STC, Adrián Rubalcava, informaron que se mejorarán 15 estaciones

RODRIGO CEREZO

A 126 días de la inauguración del Mundial de Fútbol FIFA 2026, a contra reloj, el Gobierno de la Ciudad de México realizará obras de rehabilitación en estaciones de la Línea 2 del Sistema de Transporte Colectivo (STC) Metro, donde destacan los cierres especiales en el tramo de San Antonio Abad a Viaducto, sobre Calzada de Tlalpan.

La mandataria capitalina, Clara Brugada, anunció este martes que los trabajos de reparación para el evento deportivo internacional continúan en marcha y en esta ocasión, con una inversión de mil 500 millones de pesos, de procedencia federal, harán reparaciones en este medio de transporte, principalmente en la ruta de Cuatro Caminos a Taxqueña.

El director general del Metro, Adrián Rubalcava, detalló que 15 estaciones se mejorarán en sus instalaciones, contarán con más seguridad y cámaras de vigilancia; para ello, destinarán mil millones de pesos.

Brugada aclaró que el Mundial de Fútbol aceleró y dinamizó las obras que se deben efectuar en la ciudad, como resulta en la Línea 2 del STC, donde se

harán rehabilitaciones para evitar inundaciones y se corregirán las vías para evitar los bamboleos.

La mandataria capitalina informó que las obras darán inicio el próximo lunes 9 de febrero, con lo que se prevén recortes al horario de servicio entre estaciones, así como un día de cierre total.

El director general del Metro, Adrián Rubalcava, detalló que de lunes a viernes el cierre de las estaciones San Antonio Abad, Chabacano y Viaducto será a las 22:00 horas, con servicio de apoyo RTP.

Los sábados, en las mismas estaciones el servicio será hasta las 20:00 horas, con transporte de apoyo; mientras que el domingo no abrirán de manera definitiva, dijo.

Mencionó que los trabajos abarcan el cambio de válvulas, durmientes y cableado; mantenimiento mayor de los tres transformadores principales; modernización de equipos de señalización; renovación de los 38 kilómetros de la red contra incendios e instalación de 800 cámaras de vigilancia.

Así como la renovación de cárcamos, con más de 40 años de antigüedad, ubicados en Pino Suárez, San Antonio Abad, Portales y Ermita, para mejorar las condiciones del servicio en temporada de lluvias.

Además de la modernización de los 28 trenes, que representan la totalidad de la flota que actualmente opera; mientras que los mejoramientos serán en todas las estaciones del tramo de Taxqueña, General Anaya, Ermita, Portales, Nativitas, Villa de Cortés, Xola, Viaducto, Chabacano, San Antonio Abad, Pino Suárez, Zócalo, Allende, Bellas Artes, Hidalgo y Revolución.

**1,500 millones**

de pesos, provenientes del Gobierno federal, se invertirán para el Plan General de Mantenimiento del Metro

# Semovi llega a la máxima tensión con dos sindicatos

La Secretaría de Movilidad de la Ciudad de México (Semovi) llevó al máximo nivel de tensión con los integrantes y líderes de los sindicatos de Tranviarios, así como del Metro, los cuales ante la falta de acuerdos para aumentos salariales y adquisición de materiales, amagaron con una huelga y una marcha, respectivamente.

Agremiados de la Alianza de Tranviarios de México por segunda ocasión hicieron una prórroga de la huelga, porque en una audiencia en el Tribunal Laboral de Asuntos Colectivos del Poder Judicial de la Ciudad de México, donde el titular de la Semovi, Héctor Ulises García Nieto, presentó una nueva propuesta para atender sus demandas no alcanzaron los acuerdos.

Los trabajadores mantuvieron la postura de estallar la huelga en el primer minuto del 9 de febrero; con ello, pararán labores 2 mil 700 trabajadores -2 mil 200 de los Trolebuses y Tren Ligero, así como 500 del Cablebús-, lo cual afectaría a cerca de un millón de usuarios.

Previamente, en conferencia, informó que si bien los tranviarios tienen una petición de aumento del 16 por ciento, se evaluó una

**2,700 trabajadores**

pararán labores en los servicios de Trolebús, Tren Ligero y Cablebús por una huelga



propuesta de acuerdo con las finanzas del Gobierno local.

"Nosotros pensamos que el día de hoy (martes) podremos llegar a un acuerdo. Depende de la decisión mayoritaria de los trabajadores, pero los estamos atendiendo", mencionó.

Asimismo, el secretario de Movilidad informó que mantuvo el diálogo con el Sindicato Nacional de Trabajadores del Sistema de Transporte Colectivo Metro, quienes realizarán una marcha este miércoles a las 15 horas, de la estación Balderas al Zócalo capitalino para exigir al Gobierno capitalino la adquisición de herramientas, refacciones y material.

Sin embargo, los agremiados informaron que no lograron un acuerdo y no suspenderán la movilización, ya que las autoridades de la Semovi no se comprometieron a firmar por escrito sus peticiones. /RODRIGO CEREZO



**NÚMEROS.** El Servicio de Transporte Eléctrico de la capital traslada diariamente a un millón de usuarios en sus diversas rutas.

PHOTOS: MARCELO CAMERON/GETTY IMAGES

## 'Tren El Insurgente favorece al plan de movilidad integrada'

Es el inicio de la movilidad integrada, metropolitana, porque después vendrá el Tren Interurbano del AIFA"

CLARA BRUGADA  
Jefa de Gobierno

La conclusión y puesta en marcha del Tren *El Insurgente* se llega a una realidad como lo es la movilidad integrada de manera metropolitana, afirmó la jefa de Gobierno, Clara Brugada.

A unas horas de ponerse en funcionamiento este transporte, el cual tardó 12 años en su construcción, la mandataria local consideró que se logró una justicia territorial, ya que beneficiará a miles de personas que viven en la capital del país y el Estado de México.

"Como dije: de Toluca hasta el pueblo de Chalco, hoy tenemos movilidad integrada, que permite que cualquier persona haga ese recorrido en menos tiempo y también de la mayor calidad, el viaje", manifestó.

Entonces, dijo, es un avance sustancial en la movilidad metropolitana y así va a ser, representa el inicio de la forma en la cual la población podrá trasladarse ya que después vendrá el Tren Interurbano del AIFA.

"Imagínense ustedes la ciudad, cuando esté ya interconectada, con un tren que llega directo al AIFA y del AIFA directo al corazón de la Ciudad de México y se empieza a distribuir. Es decir, ya aquí en la ciudad, a través del sistema de transporte, pues va a ser maravilloso", señaló.



CEBASA/ALFONSO VILLALBA

**ESTRATEGIA.** Tras atestiguar la inauguración del Tren Interurbano, la jefa de Gobierno dijo que es una obra importante.

Clara Brugada explicó que existe la conexión del lado oriente, con Chalco, Estado de México, con el Trolebús elevado que va a Santa Martha; entonces, empiezan muchos proyectos de movilidad metropolitana, que antes no existían. /RODRIGO CEREZO