



GOBIERNO DE LA  
CIUDAD DE MÉXICO



SECRETARÍA DE  
SEGURIDAD CIUDADANA

CIUDAD **INNOVADORA**  
Y DE **DERECHOS**

# POLICIACO

**Síntesis informativa**

Fecha:

06/09/22

Sección:

Policiá

Página:

CPY15.11

 LA PRENSA



**HALLARON MUERTO DE UN  
PLOMAZO A CUSTODIO DE  
ALMACÉN DEL IMSS**

Pág. 15



**CLÍNICA DEL IMSS EN AZCAPOTZALCO**

# Escapa por la puerta falsa

JUAN CARLOS WILLIAMS

**Pleito con su pareja sentimental llevaría a elemento de la Guardia Nacional a dispararse con su arma**

**E**duardo "M", elemento de seguridad de la Guardia Nacional, se suicida con su fusil, disparándose después de una discusión telefónica con su pareja sentimental, esto dentro de su dormitorio en un almacén de Instituto Mexicano del Seguro Social (IMSS), en la Alcaldía Azcapotzalco.

El presunto suicida, perteneciente al cuerpo de seguridad del almacén de ma-

**Con el** estruendo de una detonación por arma de fuego, el oficial de seguridad ingresó al dormitorio de Eduardo, donde encontró el cuerpo del militar recostado

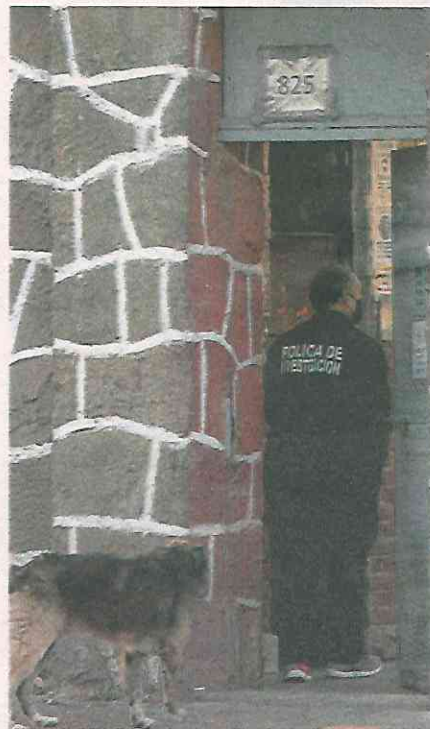

**Hablaría por teléfono y luego empuñaría un arma para cometer suicidio,** ya investigan / LUIS A. BARRERA



**Un elemento**  
sólo escuchó detonaciones y vio al guardia nacional herido mortalmente /LUIS A. BARRERA

teriales del IMSS, delegado por la Guardia Nacional, se encontraba la noche del sábado conversando con su pareja, sin embargo, la conversación se tornó problemática; aseguró un compañero que se encontraba con él.

Con el estruendo de una detonación por arma de fuego, el oficial de seguridad ingresó al dormitorio de Eduardo, donde encontró el cuerpo del militar recostado en el suelo con una herida de bala en el pecho, manchas hemáticas en el suelo y un fusil AR-15 entre sus piernas; con ello solicitaron una ambulancia médica.

Fue en el 825 de la calle Poniente 146, esquina con Norte 59 en la colonia Industrial Vallejo, en la Alcaldía Azcapotzalco;

en el lugar, paramédicos de la ambulancia de la Cruz Roja número 37 fueron quienes determinaron el fallecimiento del hombre, ya que no contaba con signos vitales.

Peritos de la Fiscalía General de Justicia de la Ciudad de México, ingresaron al domicilio para realizar el peritaje correspondiente, y el levantamiento del cuerpo del hoy occiso, el cual fue trasladado al Ministerio Público Azcapotzalco -4.

Además, la dependencia informó que se inició la carpeta de investigación CI-FIEDH/2/UI-1 C/D/00028/02- por parte de la Fiscalía de Homicidios, en la que elementos de la Policía de Investigación ya iniciaron con los trabajos para aclarar el caso.



Fecha:

06/02/22

Sección:

CIUDAD

Página:

23

## Muere agente de la GN

El elemento murió por un disparo al interior de un almacén del IMSS en Azcapotzalco.

- Los reportes señalan que compañeros del agente se dieron cuenta al ingresar a su habitación.
- En un inicio creyeron que se trató de un suicidio, sin embargo, este no fue confirmado en el informe.

### CASO

- El agente se disparó en la parte alta del pecho de lado izquierdo mientras manipulaba su arma.
- Por ello, sus compañeros solicitaron el apoyo de paramédicos quienes determinaron la falta de signos vitales.
- Luego avisaron al Ministerio Público.
- El cuerpo fue retirado y llevado al anfiteatro.

Samuel Luna

# 3,840

elementos buscan que patrullen los límites de la Capital.

# 14

instalaciones de la GN habrá en CDMX.

Fecha:

06/02/22

Sección: La Rosa

Página:

5

# El Gráfico



**UNA DISCUSIÓN** que tuvo **CON UNA MUJER**, fue lo que **MOTIVÓ A EDUARDO**, un elemento de la GN, a **DISPARAR SU RIFLE DE ASALTO** en su pecho y morir. El hecho ocurrió la mañana de ayer en una **BODEGA DE MATERIALES DEL IMSS**, en la colonia **INDUSTRIAL VALLEJO**, de Azcapotzalco.

# DIRECTO EN ALMACÉN DE AZCAPO AL CORAZÓN

**PRESUMEN QUE ALMIRANTE  
DE LA GUARDIA NACIONAL  
SE DISPARÓ POR ACCIDENTE  
AL MANIPULAR SU ARMA**

SAMUEL LUNA

**CIUDAD DE MÉXICO.-** Un disparo en el cuarto del Almirante Velarde, alertó a su compañero quien se dirigió hacia este; al abrir la puerta, notó que tenía un tiro en el pecho.

Al interior de un almacén del IMSS, marcado con el número 825 en la calle Poniente 146, Colonia Industrial Vallejo, en la Alcaldía Azcapotzalco, fue hallado muerto el elemento de la Guardia Nacional.

Los primeros reportes señalan que el sargento Ulises López, cerca de las 6:45 horas de ayer, escuchó un disparo en el alojamiento de su compañero.

“Acudiendo inmediatamente al lugar se percata que Velarde Morales se había disparado a la altura del pecho con su arma de fuego. Arribando personal de paramédicos donde verifican la muerte del Almirante”, dicta el informe de la Guardia.

Al parecer, mientras manipulaba su arma, el almirante Velarde, accionó su arma larga dándose en la parte alta del pecho de lado izquierdo.

El orificio hecho por la bala estaba justo arriba del pezón.

Entre sus piernas, quedó el arma larga, con el cañón apuntando hacia su rostro.

En un inicio se pensó que se trataba de un suicidio; sin embargo, este no fue confirmado en el informe, ya que no se encontraron elementos que pudieran señalarlo.

Por ello, el sargento Ulises dio aviso a sus superiores y al agente del Ministerio Público.

Tras las diligencias y tomar la declaración del sargento, el cuerpo fue retirado y llevado al anfiteatro de Azcapotzalco.

“Acudiendo inmediatamente al lugar se percata que Velarde Morales se había disparado a la altura del pecho con su arma de fuego. Arribando personal de paramédicos donde verifican la muerte del Almirante”.

**Informe de la Guardia  
Nacional**



Fecha:

06/02/92

Sección:

Policia

Página:

CPY-1111

 LA PRENSA

# ¡DOLO ROSO!

**MOTOCICLISTA PERECIÓ  
AL DERRAPAR EN  
V. CARRANZA** Pág. 11

**CURVA DEL DIABLO, EN VÍA TAPO**

## Repartidor fallece al derrapar

**JUAN CARLOS WILLIAMS**

**Compañeros lo auxiliaron,  
pero falleció desnucado**

**U**n repartidor de la empresa San Pablo, derrapó y se desnucó sobre la Vía Tapo, quedando sin vida al instante, compañeros que utilizan la misma ruta lo auxiliaron; sin embargo, ya nada pudieron hacer por el motociclista.

Siendo las 8:30 horas de este sábado, el operador de una motocicleta Honda Blan-



ca, matrícula 5KSMV de la Ciudad de México, de 45 años de edad, con nombre Francisco "G", murió al derrapar el potro de acero en la zona conocida como la "Curva del diablo", en la alcaldía Venustiano Carranza; en el lugar se encontraban tickets y rótulos de la farmacia con razón social San Pablo.

Un compañero, quien se percató del incidente, dijo que es la ruta de reparto que utilizan, ya que laboran para la sucursal San Felipe de Jesús.

Él fue quien identificó a su colega, ya que portaba el uniforme reglamentario,

pantalón azul marino con franjas grises, una chamarra para motociclista color azul, casco blanco con los elementos emblemas de la empresa mencionada, y de inmediato solicitó el apoyo de servicios de emergencia, que diagnosticaron que el conductor ya no contaba con signos vitales.

### "PANCHO LEVÁNTATE, NO NOS HAGAS ESTO"

El accidente fue registrado por cámaras del C2 Norte, y solicitaron una patrulla de la Secretaría de Seguridad Ciudadana, quienes acordonaron la zona enfrente de

la Planta de Bombeo de Aguas Negras de la Ciudad de México.

Al paso del tiempo, familiares del motociclista llegaron al lugar, que con gritos y llanto intentaron cruzar el acordonamiento.

"Pancho levántate, no nos hagas esto ahorita", exclamó el pariente.

Fue resguardada hasta la llegada de personal de la Fiscalía General de Justicia de la Ciudad de México (FGJEM), quien inició las indagatorias y el levantamiento del cuerpo que fue trasladado a la agencia del Ministerio Público VCA-3.

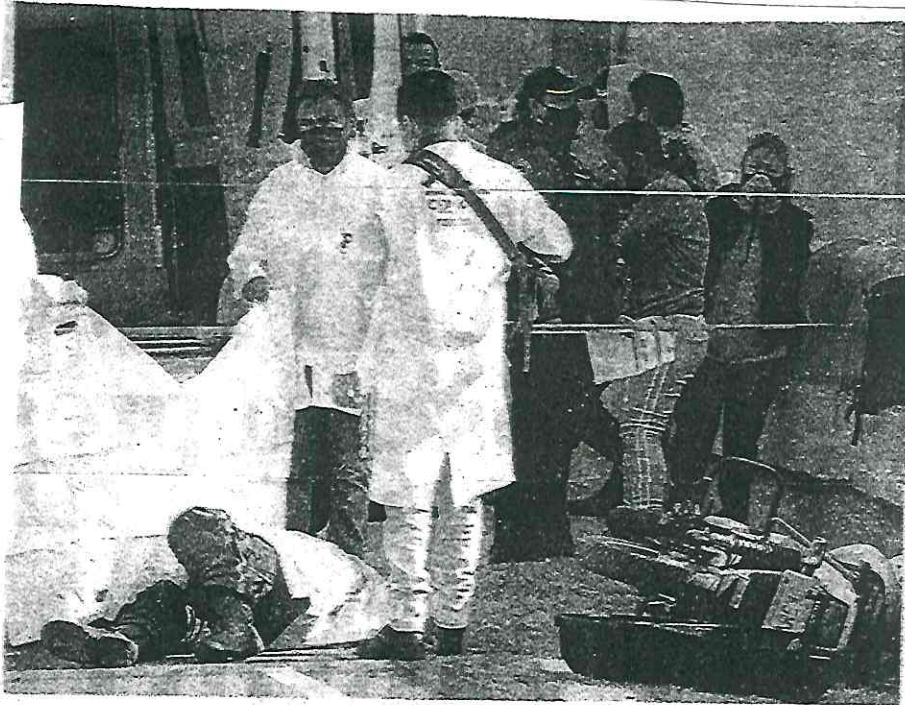

**Familiares del motociclista** llegaron al lugar, y con dolor y llanto intentaron cruzar el acordonamiento /LUIS A. BARRERA

Fecha:

06/02/22

Sección:

Página: PP, 2 y 3 | 1

**El Gráfico**

**SE LO LLEVÓ  
EL DIABLO**

PERDIÓ EL CONTROL DE SU MOTO  
**LO CHUPÓ  
EL DIABLO**



## El repartidor de una farmacia murió al caer de su motocicleta cuando circulaba por una curva cercana al Aeropuerto de la CDMX

**IGNACIO RAMÍREZ**

Tomar mal una curva pronunciada de la Vía Tapo le costó la vida a un motorrepartidor a espaldas del Aeropuerto Internacional de la Ciudad de México (AICM) en la alcaldía Venustiano Carranza.

Fue al amanecer del sábado, cuando el repartidor de Farmacias San Pablo que tripulaba una moto Honda blanca con negro, placas 5K5MV, perdió el control en la 'curva del Diablo', zona que rodea el Aeropuerto y la Alameda Oriente.

"Se observa un masculino recostado en la cinta asfáltica, de aproximadamente 45 años, viste pantalón azul con franja gris botas negras, chamarra azul", describieron

agente del Sector Arenal en sus informes.

Tras derrapar y perder el conocimiento, el motociclista cayó casi en la entrada de una Planta de Bombeo de Aguas Negras de la Ciudad de México.

El impacto derribó la caja de la motocicleta, donde fueron localizados varios tickets de la farmacia San Pablo.

Una hora después del accidente, acudió la ambulancia 663 del Sistema de Atención Médica de Urgencias (SAMU),

cuyos paramédicos determinaron el deceso.

**EN LA CHAMBA.** Un compañero de trabajo que acudió al lugar dijo que el occiso se dirigía a la sucursal "San Felipe de Jesús", en la intersección de las calles Coyuca y Dolores Hidalgo en la Alcaldía Gustavo A. Madero, donde trabajaba.

El sitio fue delimitado por los uniformados hasta que peritos trasladaron el cuerpo a la Coordinación Territorial de Venustiano Carranza 3.



# LE JALA

## DERRAPA EN 'CURVA DEL DIABLO' Y NO LA LIBRA UN MOTOCICLISTA

SAMUEL LUNA

**CIUDAD DE MÉXICO.-** Miguel reconoció la moto de su compañero de trabajo, Francisco Guillén, quien había muerto al derraparse en la Vía Tapo, detrás del Aeropuerto capitalino.

Ambos realizaban entregas a domicilio para la Farmacia San Pablo, sucursal San Felipe de Jesús, en la Gustavo A. Madero.

Francisco, de 45 años, alrededor de las 7:00 horas, se dirigía hacia su trabajo a bordo de la motocicleta de la empresa, una Honda Cargo, placas 5KSM.

En su ruta, circulaba por la Avenida Tapo, en dirección hacia la Avenida Peñón-Texcoco, en la Colonia Arenal, en la Alcaldía Venustiano Carranza.

Al tomar la "Curva del Diablo",

ubicada detrás del Aeropuerto Internacional de la Ciudad de México y a un costado de la Alameda Oriente, Francisco perdió el control de su potro de acero.

Por ello, derrapó varios metros sobre el asfalto y recibió varios golpes, los cuales causaron su muerte pese a portar el traje y casco para pilotos de moto.

Policías del Sector Arenal acudieron al punto, quienes solicitaron los servicios médicos, mismos que certificaron el deceso.

Agentes del Ministerio Público de la Venustiano Carranza-3 y peritos se trasladaron para recabar información en la escena.

Una hora después, llegaron dos vehículos de los cuales descendieron familiares de Francisco.

Al verlo sobre el asfalto boca arriba cubierto con una sabana azul, rompieron en llanto y se abrazaron entre sí.

Una vez que los peritos recabaron los indicios, retiraron el cadáver y la motocicleta... el cuerpo acabó en la morgue y el vehículo de dos ruedas, bajo resguardo.