RUMBO A LA BANCARIA

En un ambiente de dudas ante las tensiones comerciales por EU, la incertidumbre por la reforma judicial y el poco espacio fiscal, directivos de la banca llaman al Gobierno a ofrecer garantías y mayor claridad sobre sus proyectos.

ENTREVISTAS • NEG. 6 A 11

CARLOS HANK
BANORTE

MANUEL ROMO
Banamex

FELIPE GARCÍA
Santander

EDUARDO OSUNA
BBVA

JORGE ARTURO ARCE
HSBC

JULIO RUIZ
citi

AFP

POR HUMO BLANCO

ROMA. Los 133 cardenales del próximo cónclave llegaron a Roma para elegir al sucesor del Papa Francisco y definir el futuro de la Iglesia de mil 400 millones de católicos. A partir de mañana se encerrarán en la Capilla Sixtina para las votaciones.

MARTES 6 / MAYO / 2025 CIUDAD DE MÉXICO
56 PÁGINAS, AÑO XXXII NÚMERO 11,443 $ 30.00

REFORMA
CORAZÓN DE MÉXICO

Entran gasolinas a México pero se declaran como aceites

Dejan ir por huachicol 554 mmdp en 5 años

Pierde Gobierno recursos adicionales por no cobrar IEPS a los combustibles

DIANA GANTE Y BENITO JIMÉNEZ

Entre 2019 y 2024, el "huachicol fiscal" de gasolinas tuvo un costo aproximado de 554 mil 750 millones de pesos, recursos que el Gobierno dejó de cobrar por concepto de Impuesto Especial sobre Producción y Servicios (IEPS).

Dicho monto es el total de impuesto no cobrado por 120 mil 726 millones de litros no declarados en este periodo a su entrada a México, de acuerdo con un cálculo realizado a partir de cifras de exportación reportadas por la Energy Information Administration (EIA, por sus siglas en inglés) y de importación de la Agencia Nacional de Aduanas de México (ANAM).

El "huachicol fiscal" es la importación de gasolinas por Aduanas, pero los combustibles son declarados como hidrocarburo de baja calidad, aceites o aditivos, para no pagar los impuestos correspondientes.

El monto de IEPS no cobrado por el Gobierno en esos cinco años se obtiene de multiplicar el total de litros no declarados por el valor del impuesto para cada año, que rondó entre los 4.06 y los 5.21 pesos por litro en el periodo.

Tan sólo el año pasado, el diferencial entre los reportes de la EIA y de Aduanas en México fue de 19 mil 987 millones de litros, que multiplicado por una cuota del IEPS de 5.2146 pesos, da una pérdida fiscal de 104 mil 224 millones de pesos en gasolinas.

Combatir el problema del "huachicol fiscal" dejaría al Gobierno la posibilidad de contar con recursos adicionales, según expertos.

PÉRDIDAS MILLONARIAS

Los recursos fiscales que se dejan de obtener debido al huachicol fiscal de combustibles son millonarios.

(Millones de pesos)

Fuente: EIA y ANAM

César Augusto Rivera, investigador del Centro de Investigación Económica y Presupuestaria (CIEP), dijo que si el Gobierno combatiera el problema del "huachicol fiscal", contaría con más recursos y dependería menos de los ingresos petroleros, que actualmente representan alrededor del 20 por ciento del total.

"Por eso es importante combatir esta parte del huachicol fiscal de las gasolinas, porque serían ingresos adicionales a los que se tienen actualmente y así (el Gobierno) tendría para solventar las obligaciones de recursos públicos", puntualizó.

El especialista resaltó que con la producción petrolera en declive y una menor incorporación de reservas petroleras, la necesidad de mayores ingresos resulta prioritaria.

Cabe resaltar que este ejercicio sólo corresponde a gasolinas y al monto no cobrado de IEPS. Además de este impuesto, los combustibles pagan IVA.

En otro análisis realizado por PetroIntelligence en febrero pasado, se señala que sólo en 2024 la pérdida por "huachicol fiscal" fue de 177 mil 170 millones de pesos, considerando gasolinas y diesel por evasión de IEPS e IVA.

Datos del SAT refieren que el contrabando fiscal equivale al 30 por ciento del total de los combustibles vendidos por las estaciones de servicio, alertó Petrointelligence en su documento.

En febrero pasado la Presidenta Claudia Sheinbaum reconoció que se requieren cambios regulatorios para que haya una sola institución que le dé seguimiento a los combustibles.

LLAMADAS DE ATENCIÓN

La situación que vive el AIFA fue reconocida por el mando militar a cargo del aeropuerto y, además, denunciada por los propios empleados.

DE LA DIRECCIÓN

El General Isidoro Pastor Román, director del AIFA, advierte en un oficio sobre la situación en el aeropuerto.

persiste la falta de comunicación asertiva y coordinación integral a nivel directivo, para atender eventos diversos que se presentan dada la naturaleza y razón de ser de esta empresa de participación estatal mayoritaria.

Y DEL PERSONAL

Empleados civiles y militares redactaron una carta que enviarán a la Presidenta Sheinbaum sobre las deficiencias.

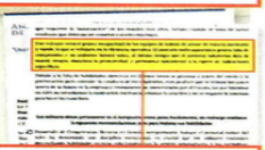

Este enfoque vertical genera incapacidad de los equipos de trabajo de actuar de manera autónoma y rápida, lo que se reflejaría en la eficiencia operativa. El marcado estilo autocrático genera falta de compromiso y un ambiente laboral tenso, al mismo tiempo que el personal subalterno deja de asumir riesgos, abandona la proactividad, y permanece únicamente a la espera de indicaciones específicas.

Denuncia desorden en AIFA ¡su director!

BENITO JIMÉNEZ

El General Isidoro Pastor Román, director del Aeropuerto Internacional Felipe Ángeles (AIFA), alertó sobre "protagonismos" y descoordinación entre mandos militares de esa terminal aérea.

"Hago de su conocimiento que el suscrito ha observado que, no obstante las constantes disposiciones emitidas por esta Dirección General para fomentar la cohesión entre cada una de las áreas que forman parte de esta empresa, se siguen presentando evidencias que demuestran que aún persiste la falta de comunicación asertiva y coordinación integral a nivel directivo para atender eventos diversos que se presentan, dada la naturaleza y razón de ser de esta empresa de participación estatal mayoritaria", expuso el General de Brigada retirado en un oficio dirigido a la dirección jurídica del AIFA.

"Se hace un atento recordatorio en el sentido de que deben olvidarse protagonismos", expuso el mando en el oficio fechado en febrero de 2025 y del cual REFORMA posee copia.

Empleados civiles y militares explicaron por separado que los mandos castrenses de distintas direcciones imponen sus propias órdenes, lo que provoca un "cuello de botella" en la toma de decisiones y la afectación en las operaciones de la terminal aérea.

Con esto, el personal trabaja bajo tensión, oculta errores para que no lo sancionen y hasta percibe que la conducta de los subordinados es objeto de persecución.

"Durante el último año (2024) la toma de decisiones ha comenzado a concentrarse en los niveles altos, lo que ha generado cuellos de botella y retrasos en la implementación de cambios o mejoras operativas. Este fenómeno es especialmente evidente en el retraso de algunas decisiones que requieren la 'autorización' de los mandos más altos, incluso cuando se trata de tareas cotidianas que deberían ser resueltas a niveles más bajos", señalan los empleados en una carta que enviarán a la Presidenta Claudia Sheinbaum.

También advierten que el personal subalterno ha dejado de asumir riesgos, abandona la proactividad y permanece únicamente a la espera de indicaciones específicas.

Las decisiones se toman con base en la jerarquía militar y no en valoraciones técnicas, aseguran.

Hace unos meses, se dio una situación en la que una decisión operativa de un mando militar resultó en la compra de equipo innecesario, por encima de las recomendaciones de expertos civiles que trabajaban en el aeropuerto, aseguran.

El AIFA tiene unos 80 mandos en diversas áreas, en su mayoría castrenses, y más de 700 empleados militares y civiles, además de personal de seguridad de la Guardia Nacional.

Acusa General de Tabasco que Inegi es 'tendencioso'

NADIA ROSALES

El Comandante de la 30 Zona Militar en Villahermosa, Tabasco, Miguel Ángel López Martínez, consideró que el muestreo que realiza el Inegi para la Encuesta Nacional de Seguridad Pública Urbana (ENSU) es tendencioso.

Señaló que los primeros encuestadores acudieron a las áreas más vulnerables y con más delincuencia del municipio, y ahora, por metodología, no pueden cambiar la muestra original.

"En lo personal, no digo que de manera oficial, creo que cuando hicieron la muestra metodológica aquí en Villahermosa, los encuestadores iniciales del Inegi, lo hicieron de manera tendenciosa, hacia las áreas más vulnerables, las áreas con más delincuencia en la ciudad y como metodológicamente ya no pueden cambiar de cómo hicieron la muestra original, se van por eso", dijo a la prensa.

La ENSU más reciente indica que Villahermosa es la ciudad del País con mayor percepción de inseguridad entre los habitantes, con 90.6 por ciento.

"¿Ustedes creen que tendríamos 90 por ciento de percepción de inseguridad y haber juntado casi 1 millón de gentes en el desfile de carros y lo que estamos haciendo ahorita en la feria? Si fuera el caso que sacs el Inegi en su encuesta, la gente no saldría a la calle del miedo", apuntó.

Pidió revisar la encuesta y llamó a la mesura respecto del análisis, al considerar que no se debe estigmatizar a Villahermosa a nivel nacional o internacional, pues la gente es feliz y productiva. "No se vale", reclamó.

Luis Manuel López

Miguel Ángel López Martínez.

LE DA LA VUELTA A TRUMP

CSP se negó a responder a Trump, quien reprochó que le tema a cárteles:

"Hemos tenido más de cinco llamadas ...No quisiera que la comunicación entre el Presidente Trump y su servidora fuera a través de declaraciones a los medios".
Claudia Sheinbaum

BUSCA CIUDADANÍA ESPAÑOLA GUTIÉRREZ MÜLLER, DICE ABC

REFORMA / STAFF

Beatriz Gutiérrez Müller inició el trámite para obtener la ciudadanía española, informó ayer el diario madrileño ABC.

Para el periódico, Gutiérrez Müller fue protagonista del conflicto abierto por su esposo, el ex Presidente Andrés Manuel López Obrador, contra el gobierno de España.

"(Fue) una de las principales impulsoras del conflicto entre México y España, y estaría analizando realizar actividades académicas en Europa. Esta determinación había instalado el rumor de que podría solicitar un visado de estudiante pero, finalmente, se confirma que su intención es adquirir la ciudadanía", dijo el diario.

Agregó que la información fue confirmada con "fuentes diplomáticas".

ABC reportó que Gutiérrez Müller, a la que identifica como periodista, "puede acceder a la nacionalidad española por ser nieta de catalanes por parte de su madre y de castellanos por parte de su padre".

El conflicto con España inició en 2019 con el envío de una carta de AMLO al Rey de España, donde solicitó reconocer y ofrecer disculpas por los atropellos cometidos durante la Conquista de México. Según se reportó entonces, Gutiérrez Müller tuvo una "participación activa" en la redacción del texto.

Desde entonces la relación bilateral con España no ha mejorado. En 2022, López Obrador planteó "pausar" las relaciones, y continuó aun con la llegada de la Presidenta Claudia Sheinbaum, quien excluyó al Rey Felipe VI de las invitaciones para su toma de posesión.

DEFIENDEN REGLAS

Morena aseguró que los lineamientos y la regulación de sus precampañas no se eliminaron, sino que se "reubicaron" en un apartado de normas internas. PÁGINA 6

610972000016

s1358_u6716

EL UNIVERSAL

EL GRAN DIARIO DE MÉXICO

www.eluniversal.com.mx | ElUniversalOnline | @El_Universal_Mx | $20

Martes 6 de mayo de 2025

Llega *huachicol* mexicano a Japón e India, detecta EU

El gobierno investiga cómo crudo robado por cárteles en estados como **Veracruz**, con funcionarios corruptos implicados, llega a territorio estadounidense y luego a otros países

MAX AUB
—elmundo@eluniversal.com.mx

Miami.— Los cárteles mexicanos no sólo cruzaron la frontera a Estados Unidos, también se adentraron en el mercado global, pero no con el negocio de las drogas, sino con el del *huachicol*.

De acuerdo con información de los Departamentos del Tesoro y de Justicia de Estados Unidos, el *Cártel Jalisco Nueva Generación (CJNG)*, el *De Sinaloa* y el *Cártel del Golfo* obtienen crudo gracias al robo de combustible desde los ductos de Pemex o a "los sobornos a empleados de la empresa estatal" en estados como Veracruz y lo trasladan a Tamaulipas. Una vez allí, César Morfín, alias *Primito*, líder del *CJNG* en el estado y quien controla cruces fronterizos con Texas, se encarga de que las pipas con el crudo robado pasen del lado estadounidense, disfrazadas de aceite usado. En Texas, estadounidenses mezclan el crudo con combustible legítimo y se vende a bajo precio a refinerías o a comercializadores de petróleo y gas, explicó a EL UNIVERSAL una fuente del Departamento de Justicia. Pero el esquema no se detiene allí.

Otra parte del combustible sale de Texas y se vende en países como India, Japón, Turquía o Marruecos. Las ganancias, limpias, regresan al narco mexicano.

| MUNDO | A12

Ordeñan 17 mil barriles al día a Pemex

Pemex informó a la Comisión de Bolsa y Valores de Estados Unidos (SEC) que, ante el crecimiento del mercado ilícito de combustibles, le robaron 10.4% más petrolíferos el año pasado.

"Durante 2024 experimentamos un aumento en el robo y el comercio ilegal de los combustibles que producimos. Estimamos que el robo promedio de combustible ascendió a aproximadamente 17 mil barriles diarios en 2024, un aumento de 10.4%", detalló en el informe.

El año anterior las pérdidas por la ordeña totalizaron 20 mil 529 millones de pesos, mientras que se identificaron y desmantelaron 11 mil 774 tomas clandestinas. **Everardo Martínez**

| ECONOMÍA | A21

IMAGEN DEL DÍA

REPRESENTACIÓN HEROICA

CARL DE SOUZA/ AFP

Habitantes del pueblo Peñón de los Baños, en la alcaldía Venustiano Carranza, sacaron los rifles, sombreros de paja y uniformes de soldados para escenificar la Batalla de Puebla. Niños, mujeres y adultos mayores se vistieron de rojo para formar parte de los Dragones de Zaragoza; en el otro bando, los del Ejército Francés también dispararon pólvora. | A16 |

ESPECTÁCULOS

JAMIE MCCARTHY/ AFP

ELEGANCIA Y CONCIENCIA

Figuras como Shakira, Lupita Nyong'o, Bethi Moore y Colman Domingo desfilaron en la tradicional Met Gala en Nueva York. | A25 |

El presente y futuro de México es ser libre y soberano: Sheinbaum

Evita confrontación tras dichos de Trump sobre el miedo a los cárteles y el envío de tropas de EU

SALVADOR CORONA Y DANIELA WACHAUF Enviados
—nacion@eluniversal.com.mx

Puebla.— Después de que Donald Trump ha insistido en el envío de tropas a México para combatir a los cárteles, la presidenta Claudia Sheinbaum Pardo dijo que el 5 de mayo, conmemoración de la Batalla de Puebla, es la fecha para recordar que el presente y futuro de México es el de ser una nación libre, independiente y soberana.

Recordó que ante la amenaza de una invasión armada Benito Juárez ordenó la creación de las Guardias Nacionales y del cuerpo del Ejército de Oriente, con el general Ignacio Zaragoza al frente de la dirección de la defensa de México.

| NACIÓN | A6

CLAUDIA SHEINBAUM
Presidenta de México

"Hay muy buena comunicación [con el gobierno de Estados Unidos], ¿para qué generar un desencuentro?"

Recupera gobierno de la CDMX suelo de conservación

LAURA ARANA
—metropoli@eluniversal.com.mx

En cinco meses, el Gobierno de la Ciudad de México recuperó 170 hectáreas del suelo de conservación que había sido invadido por construcciones irregulares; además logró proteger 412 hectáreas adicionales, en las cuales se colocaron mallas ciclónicas para evitar que sean invadidas, informó en entrevista con EL UNIVERSAL la secretaria del Medio Ambiente, Julia Álvarez Icaza.

"La estrategia consiste en no perder más suelo verde en la ciudad, no permitir ni una construcción más y, por otro lado, recuperar parte de las invasiones que se han establecido en los últimos años", afirmó la funcionaria.

| METRÓPOLI | A16

UD

Vaquero Navarrete, ejemplo de superación

El mexiquense fue albañil y hoy es campeón mundial superpluma, cetro que el sábado defenderá por cuarta vez. | B1 |

DIEGO SIMÓN SÁNCHEZ/ EL UNIVERSAL

CULTURA

Insuficiente, el apoyo a Artes Escénicas en la Escuela

Analizan diferencias con el programa que el sexenio anterior abandonó. | A23 |

Adiós Papa Francisco

PRÓXIMO PAPA ¿MEDIADOR O ANTIFRANCISCO?

Cardenales que elegirán al nuevo jefe de la Iglesia católica forjan alianzas de cara al cónclave que inicia este miércoles. A decir de expertos, en vista de la división y el desconocimiento entre ellos, podría imponerse un "Pontífice de consenso o de transición". | MUNDO | A13

OPINIÓN

NACIÓN
A5 Carlos Loret de Mola
A8 Héctor de Mauleón
A14 Catalina Pérez Correa
A14 Valeria Moy
A15 Alberto Aziz Nassif
A15 José Woldenberg

$20.16
DÓLAR AL MENUDEO

Año 108, Número 39,238
CDMX 36 págs.

FELIPE DE LA MATA

"Carece de sustento constitucional el análisis del expresidente Zedillo sobre una alevosa sobrerrepresentación legislativa"

|A14|

CÉDULA, ONLINE

El trámite para la cédula profesional se podrá realizar vía internet, sin necesidad de trámites presenciales, sólo con CURP, firma electrónica del SAT y tarjeta bancaria, informó la SEP. **Primera/ 7**

MARTES
6 DE MAYO DE 2025

AÑO CIX TOMO III, NO. 39,325
CIUDAD DE MÉXICO
48 PÁGINAS
$20.00

EXCELSIOR

EL PERIÓDICO DE LA VIDA NACIONAL

ZENDAYA

Foto: AFP

SABRINA CARPENTER

Foto: Reuters

FUNCIÓN

MET 2025

ESTILO HARLEM

Celebridades como Zendaya, Sabrina Carpenter y la legendaria Diana Ross reinterpretaron el dandismo negro en la gala del Met de Nueva York 2025, dedicada a la moda de la comunidad afroamericana en Estados Unidos.

DIANA ROSS

Foto: AFP

EXPRESIONES

ENTRE DOS PASIONES

Escribir una novela y una sinfonía es algo similar, afirma Dan Brown, autor de *El código Da Vinci*, que recién estrenó su pieza musical *Wild Symphony*, en Bellas Artes. / 22

Foto: Héctor López Ramírez

ADRENALINA

FRENAN A LAS RAYADAS

Impulsadas por la nigeriana Chinwendu Ihezuo, las Tuzas golearon al Monterrey y avanzan a la final de la Liga MX femenil, donde enfrentarán al América.

ELECCIÓN JUDICIAL

Tienen lugar en las boletas sin cubrir requisitos

SUMAN 34 CANDIDATOS impugnados por nexos con el crimen, antecedentes penales y calificaciones por debajo de 8

POR LETICIA ROBLES DE LA ROSA

A menos de un mes de la elección de juzgadores, 34 candidatos fueron denunciados por no cumplir los requisitos constitucionales para participar en la contienda, pese a que los Comités de Evaluación tenían la obligación de garantizar los perfiles.

En sus impugnaciones, ciudadanos, organizaciones sociales y los presidentes del Senado y la Cámara de Diputados señalaron carencia de buena fama pública, vínculos con el crimen organizado, antecedentes penales y a aspirantes que no cumplen el requisito de 8 de promedio de calificación en sus estudios.

Entre los señalados destaca Francisco Herrera Franco, candidato a juez de Distrito en materia penal en el 11 circuito judicial, con sede en Michoacán, quien fue incluido tanto en las denuncias hechas por el Poder Legislativo como en las de la organización civil Defensorxs por una Justicia Digna, así como en recursos presentados por ciudadanos en lo particular.

También José Humberto Padilla y Fernando Escamilla, candidatos a juez penal en Nuevo León, y Andrés Montoya, a magistrado en Sonora, señalados por Defensorxs y por el Legislativo.

PRIMERA | PÁGINA 6

RADIOGRAFÍA DEL CÓNCLAVE

Los 133 cardenales que elegirán al próximo Papa ya se alistan para la reunión en la capilla Sixtina a partir de mañana.

PROCEDENCIA:
- **51** son de Europa.
- **23** de Asia.
- **16** de América del Norte.
- **21** de Sudamérica y América Central.
- **18** de África.
- **4** de Oceanía.

DE LOS 135 CARDENALES **2** se ausentarán por motivos de salud.

GLOBAL | PÁGINA 21

DE LOS 133 VOTANTES:
- **5** (3.8%) fueron nombrados por **Juan Pablo II.**
- **20** (15%) por **Benedicto XVI.**
- **108** (81.2%) por **Francisco.**

Gráfico: Abraham Cruz

EU PREVÉ REDUCIR COSTO DE DEPORTACIONES

EU ofrece 20 mil pesos por autodeportarse

AFP Y DPA

WASHINGTON.— El gobierno estadunidense pagará mil dólares (cerca de 20 mil pesos) a los migrantes que accedan a autodeportarse a través de la aplicación CBP Home.

"Les pagaremos a cada uno una cierta cantidad de dinero y les conseguiremos un excelente vuelo de regreso a su lugar de origen", declaró el presidente de EU, Donald Trump.

El Departamento de Seguridad Interior (DHS), que lanzó la aplicación CBP Home, consideró que es una "oportunidad histórica" para que los extranjeros ilegales reciban ayuda económica y para que regresen a sus países de origen.

El gobierno de Trump señaló que el uso de la aplicación "reducirá los costos de una deportación en aproximadamente un 70%", incluso con el pago de la ayuda, ya que, actualmente, el costo de expulsar a un extranjero en situación irregular es de 17 mil 121 dólares, en promedio.

GLOBAL | PÁGINA 20

DINERO

47,000
EMPLEOS

formales se perdieron en abril, informó el IMSS. Detrás de la baja están los efectos estacionales de Semana Santa, afirma.

FUNCIÓN

Ante aranceles, Google apuesta por el cine

Pese a los amagos de Trump, el gigante tecnológico planea financiar o coproducir proyectos de cine y televisión, como parte de la iniciativa 100 Zeros. / 2

ACERO, TEXTILES Y CALZADO

Por anomalías, cancelan permisos de importación

POR ARTURO PÁRAMO

El gobierno federal canceló permisos de importación que tenían empresas con molinos de acero, con fabricantes de textiles y de calzado, debido a irregularidades.

El secretario de Economía, Marcelo Ebrard, afirmó que se revisaron más de dos mil molinos de acero de seis países, de los cuales mil 62 tienen inconsistencias o no existen, por lo que se les retirará el registro, para combatir la importación ilegal.

Además, se detectaron ocho empresas —cinco de textiles y tres de calzado— que importaban productos que tendrían procesos de manufactura en México y se exportarían posteriormente, sin embargo, los productos se quedaban en al mercado mexicano de forma ilegal.

PRIMERA | PÁGINA 15

1,062
MOLINOS

de acero revisados por el gobierno registran inconsistencias o no existen.

SHEINBAUM

"MÉXICO, NACIÓN LIBRE Y SOBERANA"

El presente y el futuro de nuestro país es el de ser una nación independiente, afirmó la Presidenta, en la conmemoración del 163 aniversario de la Batalla de Puebla. / 4

PRIMERA

Foto: Especial

EXCELSIOR

Pascal Beltrán del Río	2
Ciro Gómez Leyva	4
Federico Reyes Heroles	10
Lorena Rivera	11

7 503009 929073

s1358_u6716

MILENIO

DIARIO
NACIONAL
Periodismo con carácter

MARTES 6 DE MAYO DE 2025
$15.00 · AÑO 26 · NÚMERO 9004
www.milenio.com

Jorge Zepeda Patterson
"Bastón de mando y punto de inflexión en la vida morenista" - P. 16

Rana Foroohar
"¿Somos demasiado pesimistas acerca de los estadunidenses?" - P. 26 Y 27

Alejandro Domínguez
"Javier Cercas se metió hasta las entrañas del Vaticano" - P. 3

Medio Oriente. El gabinete de seguridad aprueba ampliar las operaciones en la Franja "con un ataque de gran envergadura" y la retención de territorio; la ONU se declara "alarmada" y Londres cuestiona la ofensiva

Palomea Israel plan militar para "la conquista de Gaza"

AFP, AP Y EFE, JERUSALÉN, NY Y LONDRES

El gabinete de seguridad de Israel aprobó un plan militar para "la conquista" de Gaza, que incluye un nuevo marco para la entrega de ayuda en ese territorio palestino, por lo que el secretario general de la ONU, António Guterres, previno sobre la inevitable muerte de un número indeterminado de civiles y Gran Bretaña descalificó la estrategia. PAG. 18

Papable de Guinea
Robert Sarah, el candidato del ala más conservadora
TÉMORIS GRECKO - PAG. 17

Chicago, Pasadena...
Florece en ciudades de EU la comida indomexicana
THE NEW YORK TIMES - PAGS. 28 Y 29

Jefe de uno en un millón
Buffett, una gran influencia de trayectoria inspiracional
FINANCIAL TIMES - PAG. 27

La Presidenta encabezó la ceremonia que conmemoró la Batalla de Puebla e hizo una defensa de la soberanía nacional. ESPECIAL

El ingreso de contenedores, sobre todo de China, cae 20%

ARTURO GÓMEZ SALGADO, CDMX

Mayor fiscalización e inspecciones en puertos a productos chinos y retraso en el envío de pedidos procedentes de ese país por los aranceles provocaron en abril una caída de 20% en el ingreso de contenedores por Manzanillo y Lázaro Cárdenas, informaron agentes de carga. PAG. 20

Ebrard detalla esquema
Por fraude de 24 mil mdp congelan cuentas a firmas
OMAR BRITO - PAG. 4

Consideran "estímulos"
Claudia y Hacienda prevén crecimiento arriba de 2%
OMAR BRITO Y GASPAR VELA - P. 4 A 7

M2. Dan Brown llega con sinfonía basada en su libro para niños

CdMx: ciudadanos elegirán jueces que deciden pleitos vecinales y hasta divorcios

RAFAEL MONTES, CIUDAD DE MÉXICO

El juez local es el que tiene el primer contacto con la ciudadanía cuando surge todo conflicto, explica experta. PAG. 10

Ligia Ceballos busca origen
Reactivarán caso de una bebé robada en España de Franco
RUBÉN MOSSO - PAG. 12

Mil dólares y vuelo para cada autodeportado

Incapaz de cumplir objetivos de captura y expulsión, DHS lanza oportunidad histórica

DIEGO SALCEDO/WASHINGTON - PAG. 8

SOCIALMENTE RESPONSABLE
ESR

La Jornada

DIRECTORA GENERAL: CARMEN LIRA SAADE
DIRECTOR FUNDADOR: CARLOS PAYÁN VELVER

MARTES 6 DE MAYO DE 2025 // CIUDAD DE MÉXICO // AÑO 41 // NÚMERO 14658 // Precio 10 pesos

Reviven triunfo sobre el poderoso ejército francés

▲ A 163 años de la histórica batalla del 5 de mayo en Puebla, más de 10 mil personas convirtieron las calles de Peñón de los Baños en un campo de combate durante la representación del enfrentamiento entre mexicanos y soldados franceses. Con cañones de pólvora, escopetas al hombro y trajes hechos a mano, habitantes de todas las edades de barrios de la alcaldía Venustiano Carranza mantienen viva esta tradición desde hace casi un siglo, reconocida como Patrimonio Cultural Intangible. Hubo una ceremonia cívica y un desfile de casi tres kilómetros. Foto Luis Castillo MARA XIMENA PÉREZ / P 29

Hay "buena comunicación, diálogo fluido y acuerdos"

Claudia Sheinbaum: no contestaré a Trump para evitar un desencuentro

● Prefiere no responder a través de los medios a declaración del magnate de que teme a los *narcos*

● Descarta que el ofrecimiento de enviar tropas para enfrentar a cárteles sea un amago

● Subraya que Estados Unidos está aplicando "mano dura" contra el tráfico de armas

ÁNGELES CRUZ Y EMIR OLIVARES / P 3

Lucro y corrupción desde la Casa Blanca eleva la fortuna de la familia presidencial

● Los mayores inversionistas en sus criptomonedas tienen acceso a reuniones con el mandatario

JIM CASON Y DAVID BROOKS / P 20

Alarma a industria del entretenimiento en EU el cobro de aranceles a películas

● Aún no es la decisión definitiva, aclara vocera del republicano

AGENCIAS / P 17

CDMX: con cambio de placas, eluden el pago de multas por exceso de velocidad

● Infractores señalan "abusos"; gestores hacen el trámite con documentos apócrifos

NAYELLI RAMÍREZ BAUTISTA / P 27

Pueblo wixárika en Nayarit, sin agua

▲ Habitantes de comunidades en lo más alto de la sierra del municipio de La Yesca deben caminar entre 20 y 30 kilómetros para acarrear agua, bajo temperaturas de 30 grados centígrados. Foto Miguel Ángel Luna MYRIAM NAVARRO, CORRESPONSAL / P 24

s1358_u6716

EL ECONOMISTA

eleconomista.mx

MARTES 6 de mayo del 2025 | Año XXXV • N° 9286 | Fundado en 1988 | $15

Empresas y Negocios

Empleo formal perdió 47,442 plazas en abril; eventuales, la mayoría

• Las contrataciones de trabajadores eventuales fueron las más castigadas en el cuarto mes, con un retroceso de 48,807 puestos, y se crearon 1,365 permanentes: IMSS.

• PÁG. 29

México | Variación del número de trabajadores asegurados en el IMSS

ABRIL (MILES DE PERSONAS)

FUENTE: ELABORACIÓN PROPIA CON DATOS DEL IMSS

En Primer Plano

Quita registros a la mitad de sus proveedores en el mundo

México *cierra la pinza* contra triangulación ilegal de acero

• Se han detectado más de 1,060 molinos proveedores con irregularidades para suministro o inexistentes: M. Ebrard.

• Las medidas del gobierno sobre importaciones fortalecerán el mercado interno: industria textil.

Roberto Morales

• PÁG. 4-5

Termómetro Económico

Más oferta de OPEP+ tira precio del crudo a nivel de 2021

• "Eleva la oferta en un contexto de incertidumbre global".

• PÁG. 26

Precio del crudo | DÓLARES POR BARRIL

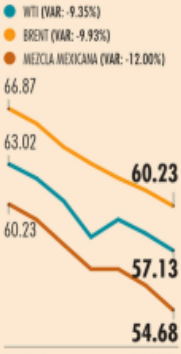

FUENTE: PEMEX E INVESTING GRÁFICO EE

Reportan sequía en 46.5% del territorio nacional

• La falta de lluvias en abril fue más notoria en Chihuahua, Sonora y Sinaloa; el 2021 fue un parteaguas en el aumento de la sequía: Conagua.

• PÁG. 47

11.4 POR CIENTO de la superficie del país registró sequía excepcional en abril, 4.2 puntos más que en marzo.

"El 2024 fue un gran año para Banco Azteca y 2025 será mejor": Alejandro Valenzuela

• PÁG. 8

Venta petrolera, a la baja

Las ventas de crudo al exterior en el primer trimestre del 2025 fueron las más bajas para un periodo similar en los últimos 35 años. El valor de lo vendido fue el más bajo desde 2020.

• PÁG. 32

Pemex | Exportación de petróleo crudo, enero-marzo | MILES DE BARRILES DIARIOS

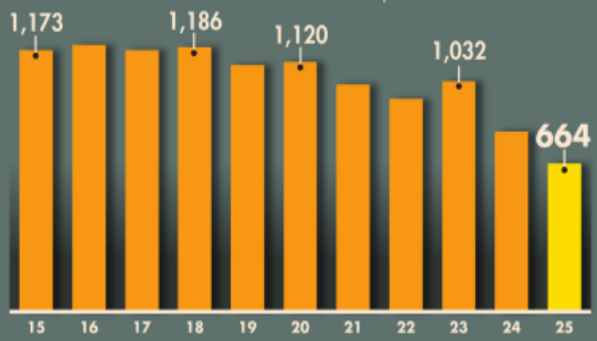

FUENTE: PEMEX

FOTO: ESPECIAL

Sheinbaum: "No estamos sólo mirando qué sucede en EU"

• Se trabaja para fortalecer economía y calidad de vida de los habitantes de México, afirmó.

• PÁG. 4-5

Opinión

PS

¿Tiene razón Trump sobre el superávit de Alemania?

Dalia Marin

• PÁG. 38

Enrique Campos S. • PÁG. 19

Rosario Avilés • PÁG. 30

Marco A. Mares • PÁG. 31

José Fonseca • PÁG. 47

Lucía Melgar • PÁG. 52

Termómetro Económico

Salida de Buffett de Berkshire Hathaway no agradó a las Bolsas y cayó 5%

• El valor de capitalización del fondo que comanda el inversionista conocido como "El oráculo de Omaha" descendió tras conocerse el relevo en la dirección general de la firma.

FUENTE: BERKSHIRE HATHAWAY

• PÁG. 24

Las 10 principales acciones en que invierte Berkshire Hathaway | MIL MILLONES DE DÓLARES

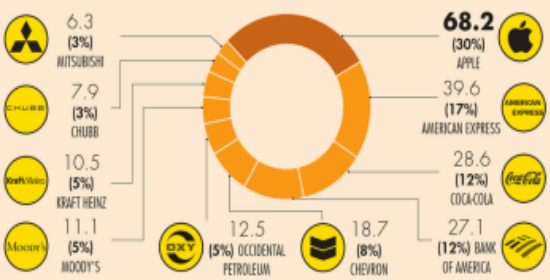

Darán US1,000 a migrantes que se vayan de EU por su voluntad

• El dinero les llegará a través de una app cuando hayan salido.

• PÁG. 44

7 509661 885870

s1358_u6716

EL FINANCIERO

AÑO XLIV · Nº. 11863 · CIUDAD DE MÉXICO · MARTES 6 DE MAYO DE 2025 · $10 M.N. · elfinanciero.com.mx

EN ALIANZA CON Bloomberg ECONOMÍA, MERCADOS Y NEGOCIOS

Presenta Hacienda estrategia para potenciar crecimiento

Amador. Sumaría 0.7 puntos al incremento anual del PIB y 700 mil empleos más

El secretario de Hacienda, Edgar Amador, presentó una estrategia para potenciar el crecimiento del PIB en 0.7 puntos porcentuales más y generar 700 mil empleos, mediante el aumento de las compras gubernamentales y la sustitución de importaciones. Planteó un incremento de 10 por ciento en compras gubernamentales, una sustitución de 10 por ciento en importaciones manufactureras y estímulo directo a la demanda interna vía programas sociales. —*Felipe Gazcón* / PÁG. 4

"La estrategia (...) busca incidir sobre las distintas variables del PIB con el fin de aumentar el crecimiento"

EDGAR AMADOR
Secretario de Hacienda

HABRÍAN REALIZADO IMPORTACIÓN ILEGAL POR 24 MIL MDP

LA FGR INVESTIGA A 8 EMPRESAS: EBRARD

El secretario de Economía, Marcelo Ebrard, dio a conocer que la FGR investiga a ocho empresas que realizaron importaciones ilegales de textiles y calzado por un total de 24 mil millones de pesos.

Estas empresas, reveló, de Aguascalientes, Baja California y Jalisco habrían hecho uso ilegal del Programa IMMEX. Destacó que se hizo una revisión y ocho empresas estaban engañando al gobierno. "Estamos investigando con apoyo de la FGR". —*Eduardo Ortega* / PÁG. 5

ASEGURADOS EN IMSS | PÁG. 9

SE ESTANCA EMPLEO FORMAL EN EL PAÍS

En los últimos 12 meses finalizados en abril el número de puestos de trabajo creció sólo 0.2% anual.

Empleo formal registrado en el IMSS

Variación porcentual anual

Fuente: IMSS.

2025 SUCESIÓN PAPAL VATICANO

ESPECIAL

VA PAPAMÓVIL A GAZA

En Roma, los 133 cardenales para cónclave

LISTOS. Y llegaron ya al Vaticano los 133 cardenales electores que será los encargados de seleccionar al nuevo papa. Este miércoles 7 de mayo se encerrarán en la Capilla Sixtina. PÁG. 28

CRÓNICAS VATICANAS

Leonardo Kourchenko

SE ALISTA ROMA PARA CELEBRAR UN RITO DE HACE 800 AÑOS: EL CÓNCLAVE. PÁG. 28

GUERRA DE ARANCELES

T-MEC NO ES SUFICIENTE

Mexicanas lidian contra aranceles y bajo consumo

Empresas mexicanas enfrentan grandes retos por aranceles y baja en el consumo. En los últimos meses, Trump ha puesto en jaque a firmas como Arca, Bimbo, FEMSA y Kimberly Clark, y pese a proteger a varias exportadoras, no es suficiente. —*Redacción* / PÁG. 16

ISRAEL

Gabinete de seguridad avala plan para retener territorios palestinos.

PÁG. 26

ESPECIAL

CONMEMORACIÓN DE LA BATALLA DE PUEBLA

LA PRESIDENTA EVITA 'DESENCUENTRO' CON TRUMP

EL FUTURO DE MÉXICO, SER LIBRE. Claudia Sheinbaum dijo que no generará un desencuentro con Donald Trump. No respondió a sus dichos de que le tiene miedo a los cárteles. PÁG. 31

MARCOS RAMÍREZ (BANORTE)

'LISTOS, PARA AMPLIAR OFERTA FÍSICA Y DIGITAL'.

PÁG. 8

ÁLVARO JARAMILLO (CITI)

MÉXICO, REFERENTE EN INNOVACIÓN FINANCIERA.

PÁG. 7

LUCÍA FLORES

ESCRIBEN

Jeanette Leyva MONEDA EN EL AIRE / 6

Gabriel Casillas PERSPECTIVA GLOBAL / 8

Pablo Hiriart NUEVA ERA / 27

Raymundo Riva Palacio ESTRICTAMENTE PERSONAL / 34

La Razón DE MÉXICO

WWW.RAZON.COM.MX | MARTES 6 DE MAYO DE 2025 | NUEVA ÉPOCA | AÑO 16 | NÚMERO 4947 | PRECIO $10.00

Ya se apuntan Camino y Castro, por silla del Senado

VERÓNICA Camino afirma que la Secretaría de la Mesa Directiva le ha abierto la oportunidad por conocimiento; Imelda Castro, la otra morenista aspirante, señala que ocupar la Vicepresidencia de la Cámara alta la sitúa en la carrera por experiencia. pág. 5

ALZAN LA MANO

Verónica Camino secretaria de la Mesa Directiva los últimos 6 años.

Imelda Castro vicepresidenta de la Cámara alta en dos ocasiones.

HOY ESCRIBEN

"Miedo" pág. 2
JAVIER SOLÓRZANO

La carta a Morena, un llamado a misa pág. 4
CARLOS URDIALES

Líderes para tiempos inciertos pág. 25
MONTSERRAT SALOMÓN

Foto: Especial

LANZA CLAUDIA ACCIONES PARA FORTALECER LA INDUSTRIA

REVISAN a importadoras de acero y van por sanciones por evasión; congelan cuentas a 8 empresas de calzado y textil; Hacienda prevé crecimiento de 0.7%. pág. 7

SHEINBAUM subraya que la Batalla del 5 de Mayo es símbolo de resistencia; "siempre estaremos dispuestos a dar nuestra vida por amor a nuestra historia", afirma. pág. 8

LA PRESIDENTA, ayer, flanqueada por el gobernador de Puebla y la titular de Segob.

HAY 26 BAJO LA LUPA

Elección judicial: impugnados cargan hasta delitos; INE, sin vías para bajarlos

ULISES SORIANO

Incluyen Senado y Cámara en su lista negra a aspirantes con imputaciones de ligas con narco, ilícitos contra la salud, abuso sexual...; dejan fuera a otros perfiles cuestionados

El Congreso clasificó en tres los motivos de impugnación: mala reputación, antecedentes penales y promedio académico insuficiente.

Consejero Uuc-kib Espadas afirma que árbitro no tiene facultad para determinar idoneidad de candidatos; tiempo para objetar registro ante el TEPJF ya pasó, aclara págs. 3 y 4

Sonora: crece en tres ciudades percepción de inseguridad

pág. 14

Aprueba Israel plan para permanecer y controlar Gaza pág. 24

REIVINDICA MET GALA DANDISMO NEGRO

pág. 27

ZENDAYA posa con un traje blanco de Louis Vuitton, ayer, en el evento de moda en NY.

Foto: AP

Caliente
caliente.mx
CASA DE APUESTAS OFICIAL
LIGA BBVA

DÍA	HORARIO	PARTIDOS DE MAYO			LOCAL	EMPATE	VISITANTE
6	13:00	INTER	VS	BARCELONA	+190	+285	+122
7	13:00	PARIS SAINT G.	VS	ARSENAL	+108	+265	+230
7	21:10	PACHUCA	VS	AMÉRICA	+186	+255	+138

ESTOS MOMIOS, FECHAS Y HORARIOS PUEDEN CAMBIAR EN CUALQUIER MOMENTO. CONSÚLTALOS ANTES DE METER TU APUESTA.

Si apuestas $1,000 a este parlay cobrarías: $10,989

*VÁLIDO SÓLO PARA NUEVOS USUARIOS PERMISO SEGOB DGIV/SPM/4467 DIVIÉRTETE RESPONSABLEMENTE. LOS JUEGOS CON APUESTA ESTÁN PROHIBIDOS PARA MENORES DE EDAD. CONSULTA TÉRMINOS Y CONDICIONES EN CALIENTE.MX

Recibe de regalo* $1,000 SIN DEPÓSITO
BAJA LA APP EN caliente.mx

REPORTE Indigo
CINCO DÍAS
EDICIÓN MÉXICO
No. 3221: MARTES 06 DE MAYO 2025
reporteindigo.com

LA ONU, EN ENTREDICHO

Por una presunta 'ineficiencia', Estados Unidos redujo el financiamiento para la ONU, lo que orilla al órgano a restaurarse y analizar sus ingresos pese a que su cambio debe provenir desde el Consejo de Seguridad, el cual incluye a la Unión Americana como miembro permanente

12

CDMX

Emergencia real

Los 'pinchazos' en el Metro de la Ciudad de México no son casos aislados, son una nueva forma de robo que debe ser atendida de manera urgente

18

INDIGONOMICS

Adiós al 'Oráculo de Omaha'

Warren Buffett se retirará luego de una fructífera trayectoria que ha durado más de medio siglo; creando así toda una leyenda en materia de inversiones y finanzas

28

$100.00

LA CRÓNICA DE HOY

PRESIDENTE DEL CONSEJO DE ADMINISTRACIÓN: **JORGE KAHWAGI GASTINE** // DIRECTOR GENERAL: **RAFAEL GARCÍA GARZA** // AÑO 29 N° 10,319 $10.00 // **MARTES 6 MAYO 2025** // WWW. CRONICA. COM.MX

Interviene Sheinbaum: Pide encuentro de buscadoras y FGR

Recibió la carta de un colectivo por el caso Teuchitlán

La presidenta Claudia Sheinbaum reveló que recibió una carta del grupo de madres buscadoras que ingresó al Rancho Izaguirre, en el municipio de Teuchitlán, Jalisco, en busca de fosas clandestinas.

Esta comunicación se dio después de la conferencia encabezada por el fiscal general de la República, Alejandro Gertz Manero.

En respuesta, Sheinbaum informó que solicitó a la secretaría de Gobernación que facilitara un acercamiento entre el colectivo y el titular de la FGR, además de que subrayó la importancia de mantener el diálogo abierto con los colectivos. PAG 5

¿Parcial?

Movimiento Ciudadano en Jalisco respaldó a alcalde de Teuchitlán

NACIONAL PAG. 7

26 candidaturas al PJ fueron impugnadas por el Senado

Tras una revisión y consultas con la FGR, y por falta de probidad e inelegibilidad, Senado y Cámara de Diputados impugnaron 26 candidaturas de aspirantes a jueces y magistrados.

NACIONAL

Desfilan para conmemorar la Batalla de Puebla a 163 años

En conmemoración por el Aniversario 163 de la Batalla de Puebla, agrupamientos militares y civiles desfilaron para reivindicar la defensa de la soberanía, la independencia y la libertad nacional.

El evento estuvo encabezado por la Presidenta Claudia Sheinbaum y por el Gobernador de Puebla, Alejandro Armenta, quienes recordaron la importancia de este episodio en la historia de México y hablaron de su resignificación en la actualidad.

La Presidenta expresó que este es un episodio patriótico y conmovedor de la defensa de nuestra nación, y que por ello es el más festejado por migrantes en el extranjero. "El 5 de mayo nos recuerda que el presente y el futuro de México es el de ser una nación libre, independiente y soberana". PAG 6

MUNDO PAG. 20

Los "papables": ¿Se impondrá un favorito, un tapadillo o "quien entra Papa sale Cardenal"?

NACIONAL PAG. 12

Fundasida, 40 años de atacar el estigma en torno al VIH

- *De 1985, cuando el gobierno optaba por no trabajar con ONGs a la 4T que las dejó sin fondos*

LA ESQUINA

La ceremonia del 5 de Mayo en Puebla de este año ha resultado tan lucidora como emotiva. Probablemente lo anterior tiene que ver con la sensación de agresión a nuestro país que está presente un día sí y otro también, lo que alienta a unirse en torno a los símbolos, historia y fechas que aprendemos desde niños y que nos dan identidad nacional desde siempre

OPINIÓN

Rafael Cardona Cristalazo- P3

Francisco Báez Empedrado- P4

Jorge Gaviño Lo que todos llevamos dentro- P11

s1358_u6716

www.elsoldemexico.com.mx

El Sol de México

CIUDAD DE MÉXICO | **MARTES 6 DE MAYO DE 2025** | AÑO LX | NO. 21,458 | ORGANIZACIÓN EDITORIAL MEXICANA

PAQUITA RAMOS DE VÁZQUEZ / PRESIDENTA Y DIRECTORA GENERAL

$10.00

Cardenales, listos para elegir al Papa

JUAN PABLO REYES Y ERNESTO MUÑOZ / ENVIADOS

CIUDAD DEL VATICANO. Los poco más de 170 cardenales, 133 de ellos con derecho a voto, congregados en Roma a un día del inicio del cónclave en el que se elegirá al sucesor del Papa Francisco, coincidieron en el que nuevo líder máximo de la Iglesia católica deberá tener una perspectiva de diálogo, no únicamente al interior, sino también hacia otros credos religiosos. **Pág. 23**

"ESTABAN MINTIENDO", DICE EL SECRETARIO DE ECONOMÍA

Investigan a ocho empresas textiles

RAFAEL RAMÍREZ

Gobierno busca promover competencia justa, crear más empleos y evitar el contrabando

El gobierno federal desmanteló un esquema de evasión fiscal operado por ocho empresas del sector textil que, bajo el pretexto de exportar mercancías, ingresaron al país productos sin pagar impuestos por un valor acumulado de al menos 24 mil millones de pesos.

"Estaban engañando al Gobierno de México diciendo: *estoy importando textiles o calzado, para después exportarlos.* Verificamos, checamos y vimos, que no lo exportan; estaban mintiendo", denunció el secretario de Economía, Marcelo Ebrard, durante la *mañanera.*

Las compañías se beneficiaban del programa IMMEX, que permite importaciones temporales libres de arancel si los productos se reexportan. En este caso, los insumos se quedaron en el país para su venta local.

El fraude motivó la cancelación inmediata de sus registros en el programa, el congelamiento de sus cuentas bancarias y el inicio de investigaciones penales. "Se congelaron sus cuentas y, con apoyo de la Fiscalía General de la República, estamos en investigación", confirmó el funcionario. Aunque no reveló los nombres de las empresas involucradas, mencionó que están ubicadas en Baja California, Aguascalientes y Jalisco, y que simulaban procesos de manufactura y exportación.

Esta acción forma parte de una estrategia mayor instruida por la presidenta Claudia Sheinbaum para proteger la industria nacional y los empleos. **Pág. 13**

CORTESÍA BOBO

ANGÉLICA MARÍA

"Éramos muy fresas"

Antes de su regreso a uno de los escenarios más importantes de México, la artista reflexiona sobre algunos de los momentos clave de su carrera, entre ellos, cómo fueron sus inicios en el rock and roll. **NORMAL**

CON ARMAS VIEJAS

Defensas obsoletas

México aún tiene tanques blindados que datan de la Segunda Guerra Mundial, por lo que es urgente aumentar el presupuesto en modernización de armas, dice el experto en seguridad nacional, Jonathan Maza. **Pág. 4**

CONVENCIÓN BANCARIA

Banamex se enfoca en más personalización

A cuatro meses de separarse de Citigroup, Banamex está trabajando en su transformación digital para poder mejorar los productos que ofrece, esto sin necesariamente crear un banco digital como lo han hecho competidores como Santander, con Openbank, o Hey, Banco de Banregio. En entrevista con **El Sol de México**, Manuel Romo, director general de la institución, dijo que esta transformación llevará varios años, en los cuales se invertirán recursos económicos y tecnológicos, con los que buscan posicionarse en otras líneas de negocio. **Pág. 12**

ESCRIBEN

Alberto Aguilar **Pág. 13**
Samuel García **Pág. 14**
Sara Lovera **Pág. 20**

s1358_u6716

#IVÁN ESCALANTE • P19

DESTACA BAJA DE PRECIOS DE GASOLINA

FOTO: FEDERICO GAMA

Empresa Socialmente Responsable

NUEVA ERA / AÑO. 9 / NO. 2881 / MARTES 6 DE MAYO DE 2025

EL HERALDO DE MÉXICO

$10

Norma Mexicana en Igualdad Laboral y No Discriminación

#PAPA FRANCISCO • P26

RECONOCEN SU LIDERAZGO

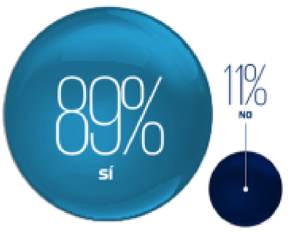

LLEGAN CARDENALES PARA EL CÓNCLAVE P25

FOTO: AFP

#SECRETARÍADEECONOMÍA

FORTALECEN EL PLAN MÉXICO P18

#163ANIVERSARIO

RECUERDAN LA BATALLA DE PUEBLA

P8

FOTO: ESPECIAL

#GOBIERNOFEDERAL

INDAGAN A TEXTILEROS POR DAÑO DE 24 MIL MDP

EL GOBIERNO FEDERAL CANCELÓ Y *CONGELÓ* LAS CUENTAS DE AL MENOS 8 EMPRESAS QUE EVADIERON IMPUESTOS AL IMPORTAR PRODUCTOS DE EU, EUROPA Y CHINA

POR MISAEL ZAVALA Y CARLOS NAVARRO/P4

Caliente
caliente.mx
CASA DE APUESTAS OFICIAL
LIGA BBVA

DÍA	HORARIO	PARTIDOS DE MAYO			LOCAL	EMPATE	VISITANTE
6	13:00	INTER	VS	BARCELONA	+190	+285	+122
7	13:00	PARIS SAINT G.	VS	ARSENAL	+108	+265	+230
7	21:10	PACHUCA	VS	AMÉRICA	+186	+255	+138

ESTOS MOMIOS, FECHAS Y HORARIOS PUEDEN CAMBIAR EN CUALQUIER MOMENTO. CONSÚLTALOS ANTES DE METER TU APUESTA.

Si apuestas $1,000 a este parlay cobrarías: $10,989

Recibe de regalo* $1,000 SIN DEPÓSITO

BAJA LA APP EN caliente.mx

www.ovaciones.com

ovaciones

MARTES 6
DE MAYO DE 2025
NÚMERO 27,037 AÑO LXXVIII

Precio 7.00 pesos

@ovaciones | @ovacionesmx

CON INICIATIVA DEL PT

Buscan 'maniatar' a *influencers* del voto

Diputados del PT propusieron multa y prisión a quien solicite u ordene, principalmente a jóvenes, evidencia digital del sentido de su sufragio durante una elección. Pág. 17

CUARTOSCURO.COM

"SE COLARON"

'Narcocandidatos' al PJ, "error humano": Monreal

"Los comités de evaluación tuvieron unos cuantos días para revisar miles de expedientes y les faltó información", justificó el coordinador de los diputados de Morena, Ricardo Monreal. Sin embargo, acotó, la reforma judicial era impostergable. Pág. 16

P. 6-7

DEFINIDA LA FINAL: PACHUCA-AMÉRICA

MEJOR... ¡IMPOSIBLE!

LAS TUZAS REMONTAN A LAS BICAMPEONAS RAYADAS Y JUGARÁN POR EL TÍTULO DEL CLAUSURA CONTRA LAS ÁGUILAS, QUE LE PASARON POR ENCIMA A SU ARCHIRRIVAL, CHIVAS

MAÑANA TERMINA LA ESPERA

Comienza una Liguilla de añejos pendientes

A excepción del Tigres contra Necaxa, el resto de llaves en algún momento de la historia ya chocaron por el título de la Liga MX. Pág. 4-5

INSTAGRAM

EN DINAMARCA

Condenan a prisión a Rodrigo Huescas

El jugador mexicano, quien milita en el FC Copenhague, recibe una pena de 20 días en la cárcel y multa económica por conducir a exceso de velocidad, pero libra la deportación.

HOY SALE UN FINALISTA

Todas las miradas estarán en Milán

Pág. 9

CUARTOSCURO.COM

EN ABRIL

Se desploma el empleo formal

De acuerdo con el reporte mensual del IMSS, tan sólo en abril se perdieron 47 mil 442 puestos de trabajo.

P. 24

ESPECIAL

ANTE GRAVES ACUSACIONES

Confía MC en edil de Teuchitlán

El partido donde milita el alcalde, imputado por delincuencia organizada, exigió una investigación justa.

P. 19

Miguel A. Romero Pág. 20
Juan Ortiz Pág. 26
Tiros libres Pág. 26

Exigen justicia para Katherine, atropellada junto con su mamá y un amigo en Martín Carrera

Pág. 28

GUILLERMO PANTOJA

A 4 años del desplome de la Línea 12, un grupo de víctimas exige indemnización

Pág. 3

SERGIO VAZQUEZ

Uno de cada 4 niños, niñas y adolescentes ha sufrido de de ciberacoso, dice UNICEF

Pág. 8

La Prensa Oficial @laprensaoem www.la-prensa.com.mx MARTES 6 DE MAYO DE 2025

LA PRENSA®

DIRECTOR, LUIS CARRILES | AÑO XCVII | NÚM.35,250 | ORGANIZACIÓN EDITORIAL MEXICANA | PAQUITA RAMOS DE VÁZQUEZ, PRESIDENTA Y DIRECTORA GENERAL®

EL PERIÓDICO QUE DICE LO QUE OTROS CALLAN®

LECHE DEL BIENESTAR

LICONSA CAMBIARÁ DE NOMBRE Y EL GOBIERNO BUSCARÁ AUMENTAR DE 6.3 A 10 MILLONES EL PADRÓN DE BENEFICIARIOS

Pág. 12

IGNACIO HUITZIL

Pese al alza del salario mínimo, más del 33% de trabajadores no gana ni para la canasta básica

Pág. 11

SERGIO VAZQUEZ

Destinarán en la capital 7 mdp para apoyar el emprendimiento de personas que salieron de prisión

Pág. 7

SECGOB

Investigan a 8 empresas textileras por incurrir en importaciones ilegales

NACIONAL

s1358_u6716

¡NARCOKARAOKE!

LOS ALEGRES DEL BARRANCO PUSIERON A CANTAR A LA BANDA 17

LES ECHÓ... EL LAMINAZO

SE SALIÓ ANTES

CHOCA CONTRA MURO Y MUERE FRENTE A PLAZA SATÉLITE PÁG. 2

PLANCHA PIPA DE GAS A DOS PEATONES EN LA PAZ 3

metro
CIUDAD DE MÉXICO
LECTURA DE LA GRAN CIUDAD
MARTES 6 DE MAYO DEL 2025.

LAUREN GOODGER

YA TE TARDASTE

LE DICE ADIÓS A IMPLANTES DE BUBIS PARA VERSE MÁS JOVEN 19

Especial

$10
36 PÁGS.
610972000214

s1358_u6716

GUARDAN LANA DE SALUD, PESE A CRISIS

PÁG. 4

NIDO DE RATAS

MATAN A UN HOMBRE EN UNA VECINDAD DE LA CALLE DE PARAGUAY, QUE DICEN ES LA CUNA DE LA UNIÓN; NADIE VIO NADA. PÁG. 6

Vanessa Vende chácharas en troca de lujo PÁGS. 16 Y 17

Martes 6 de mayo de 2025

@elgmx facebook.com/elgrafico.mx www.elgrafico.mx

EL GRÁFICO

$8

ECHAN MECÁNICO AL PISO

PÁG. 8

INSTAGRAM

QUEDAN CUATRO DESPISTADOS

PÁG. 9

CUARTOSCURO

s1358_u6716

24 HORAS
EL DIARIO SIN LÍMITES

MARTES 6 DE MAYO DE 2025
AÑO XIV Nº 3423 | CDMX

EJEMPLAR GRATUITO

www.24-horas.mx diario24horas @diario24horas

BAD BUNNY REGRESA

El cantante puertorriqueño confirmó su gira *Debí Tirar Más Fotos World Tour*, con la que visitará México en diciembre próximo VIDA+ P. 18

PJ NO QUEDARÁ EN MANOS DEL CRIMEN: SHEINBAUM

Va Legislativo *vs.* jueces de *sabadazos*

La Cámara de Diputados y el Senado buscan anular las candidaturas de cinco juzgadores en funciones que fueron exhibidos en *Las Mañaneras* por emitir resoluciones en sábado, sobre todo para otorgar la protección de la justicia a integrantes del crimen organizado, mediante cambio de medidas cautelares o liberaciones, como los amparos que se concedieron a Héctor *El Güero* Palma o para *El Fantasma*, ambos integrantes del *Cártel de Sinaloa*. En caso de que algún candidato no apto ganara, el Congreso pedirá al Tribunal la anulación del triunfo MÉXICO P. 3

CÓNCLAVE GENERA EXPECTATIVA

Este miércoles comienza la reunión para elegir al sucesor de Francisco, que congrega a 133 cardenales de 70 países; será el más internacional de la historia MUNDO P. 16

AFP

PRESIDENTA PIDE CONTINUAR INVESTIGACIÓN CONTRA CUAUHTÉMOC BLANCO MÉXICO P. 4

TRADICIÓN. Al oriente de la Ciudad de México, habitantes de la colonia Peñón de los Baños, en la Venustiano Carranza, reviven con disfraces, rifles y pólvora, desde hace más de 90 años, la Batalla de Puebla CDMX P. 8

MIGUEL LAMARTINE/CUARTOSCURO

ESPECIAL

'México, en la región de mayor demanda mundial'

Eduardo Osuna, vicepresidente y director general de BBVA México, destacó que el país cuenta con los elementos para crear energías renovables y es una potencia turística, por lo que se debe invertir e impulsar ese sector NEGOCIOS P. 14

Detonará consumo interno al PIB: Hacienda P. 14

MIGRANTES AGUARDAN EN CHIAPAS PARA VOLVER A SUS LUGARES DE ORIGEN

Venezolanos acuden a la Estación Migratoria Siglo XXI, en Tapachula, con la esperanza de que los repatríen; dejan atrás el sueño americano ESTADOS P. 10

Caliente
caliente.mx
CASA DE APUESTAS OFICIAL
LIGA BBVA

DÍA	HORARIO	PARTIDOS DE MAYO			LOCAL	EMPATE	VISITANTE
6	13:00	INTER	VS	BARCELONA	+190	+285	+122
7	13:00	PARIS SAINT G.	VS	ARSENAL	+108	+265	+230
7	21:10	PACHUCA	VS	AMÉRICA	+186	+255	+138

ESTOS MOMIOS, FECHAS Y HORARIOS PUEDEN CAMBIAR EN CUALQUIER MOMENTO. CONSÚLTALOS ANTES DE METER TU APUESTA.

Si apuestas $1,000 a este parlay cobrarías: $10,989

*VÁLIDO SÓLO PARA NUEVOS USUARIOS/PERMISO SEGOB DGS/SP/404/07 DIVIÉRTETE RESPONSABLEMENTE. LOS JUEGOS CON APUESTA ESTÁN PROHIBIDOS PARA MENORES DE EDAD. CONSULTA TÉRMINOS Y CONDICIONES EN CALIENTE.MX

Recibe de regalo* $1,000 SIN DEPÓSITO

SPORTS
BAJA LA APP EN caliente.mx
App Store

ENCUENTRA TU EDICIÓN COMPLETA AQUÍ
7 509661 881667
$7.00
• NO. 4484
• AÑO 15

diario
BASTA!

MARTES
6 DE MAYO
DE 2025

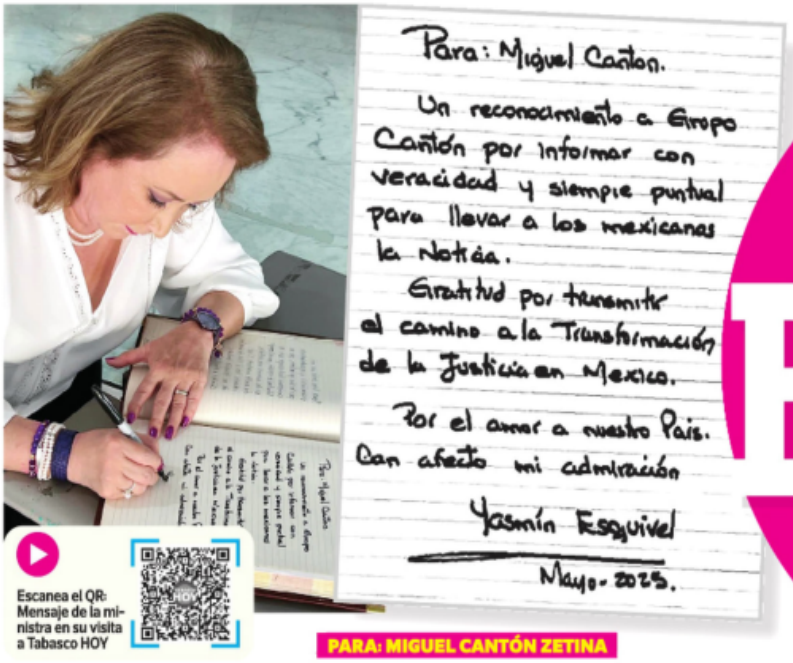

Escanea el QR: Mensaje de la ministra en su visita a Tabasco HOY

PARA: MIGUEL CANTÓN ZETINA

AGRADECIDA CON GRUPO CANTÓN POR INFORMAR CON VERACIDAD MÉXICO 7

LEGISLADORES DEL CONGRESO DE LA UNIÓN PIDEN CANCELAR CANDIDATURAS DE ELECCIÓN JUDICIAL MÉXICO 4

FOTOS DE PORTADA: RICARDO MIRANDA | GRUPO CANTÓN | ESPECIAL

AUNQUE PRESUMIÓ MEJORAR SEGURIDAD

Simula Tabe módulos de Blindar MH CDMX 9

CON NANCY NUÑEZ

61.9% se siente inseguro en Azcapotzalco CDMX 10

La pluma de hoy:
RICARDO SEVILLA
INTELECTUALES BUENAONDITA
MÉXICO 3

PARA EL BIENESTAR DE LAS FAMILIAS

Protegerá Claudia industria nacional MÉXICO 3

AÚN NO TIENEN TITULAR A CARGO

BJ, XOCHIMILCO Y TLÁHUAC SIN CONTRALORES

● Estos órganos son señalados de proteger corrupción; en las alcaldías quedan pendientes denuncias por el Cártel Inmobiliario, extorsiones y presunto uso irregular de recursos 8

BENEFICIÓ A EMPRESARIOS; AÚN SE PAGAN 73 MMDP DEL FOBAPROA

ZEDILLO ENDEUDÓ AL PAÍS MÉXICO 6

CDMX | RETRASAN CONSULTA DE UTOPÍA EN CUAJIMALPA, POR FALTA DE INFORMACIÓN 12

s1358_u6716

MARTES
6 DE MAYO DE 2025

7 503006 093104

$10.00

PAQUITA RAMOS DE VÁZQUEZ
PRESIDENTA Y DIRECTORA GENERAL

FUNDADO EL 2 DE SEPTIEMBRE DE 1941 | AÑO LXXXIV | NO. 29,839

@estoenlinea
esto.com.mx

ESTO

EL DIARIO DE LOS DEPORTISTAS

FEMENIL

SEMIFINAL

PACHUCA 4 | 1 MONTERREY

GLOBAL: 4-2

PACHUCA LOGRA LA REMONTADA Y SE METE A LA FINAL, EN LA QUE ENFRENTARÁ AL AMÉRICA

12

FOTO: MEXSPORT

COPENHAGUE

RODRIGO HUESCAS EVITA EXPULSIÓN DE DINAMARCA, PERO DEBERÁ CUMPLIR 20 DÍAS DE PRISIÓN

14

FOTO: REUTERS

CON LA CERTEZA DE QUE LAS BUENAS OPORTUNIDADES SE DAN SÓLO UNA VEZ, LUKA ROMERO PIENSA QUE LA MÁQUINA TIENE POTENCIAL PARA GANAR LIGA, CONCACAF Y EL PASE AL MUNDIAL DE CLUBES 2029; "VINE ACÁ PARA LEVANTAR TROFEOS... CRUZ AZUL ES UN CLUB GRANDE", DICE A ESTO

2

POR RUBÉN BERISTÁIN
FOTO: OSWALDO FIGUEROA

SUEÑOS DE GLORIA

HOY SE DEFINE EL DESTINO DEL LEÓN EN EL MUNDIAL DE CLUBES 2025

8

TODO LISTO PARA LA GRAN FIESTA; ANUNCIAN DÍAS Y HORARIOS PARA LOS CUARTOS DE FINAL

4

Caliente
caliente.mx
CASA DE APUESTAS OFICIAL
LIGA BBVA

DÍA	HORARIO	PARTIDOS DE MAYO			LOCAL	EMPATE	VISITANTE
6	13:00	INTER	VS	BARCELONA	+190	+285	+122
7	13:00	PARIS SAINT G.	VS	ARSENAL	+108	+265	+230
7	21:10	PACHUCA	VS	AMÉRICA	+186	+255	+138

ESTOS MOMIOS, FECHAS Y HORARIOS PUEDEN CAMBIAR EN CUALQUIER MOMENTO. CONSÚLTALOS ANTES DE METER TU APUESTA.

Si apuestas $1,000 a este parlay cobrarías: $10,989

*VÁLIDO SOLO PARA NUEVOS USUARIOS.PERMISO SEGOB DGJS/SP/434/97 DIVIÉRTETE RESPONSABLEMENTE. LOS JUEGOS CON APUESTA ESTÁN PROHIBIDOS PARA MENORES DE EDAD. CONSULTA TÉRMINOS Y CONDICIONES EN CALIENTE.MX

Recibe de regalo*
$1,000
SIN DEPÓSITO

BAJA LA APP EN caliente.mx

Guadalajara
América

Ana María Kudisch, presidenta de la Barra Mexicana, Colegio de Abogados, A.C.

Juristas celebran suspensión temporal por Ley de Telecomunicaciones

P. 3

MARTES 6 DE MAYO 2025

unomásuno

10 Pesos

CRÍTICO Y VERAZ

Nacional

www.unomasuno.com.mx @unomasunomx unomasunoMXoficial

Presidente Editor: Dr. Naim Libien Kaui Directora General: Dra. Karina A. Rocha Año XLVII NÚMERO 16513

Dos Bocas, con sobrecosto de 20 mil 959 mdd

P. 4

México quedará lejos de cumplir su cuota de agua a Estados Unidos

P. 5

Descubren FRAUDE millonario en industria textil por 24 mmdp

P. 14

Sinacta: Seguridad aérea de México en peligro, por déficit de controladores

P. 15

RECUERDAN BATALLA

Con danzas, música y recreaciones históricas, vecinos del Peñón de los Baños, en la Alcaldía Venustiano Carranza, celebraron ayer la Representación de la Batalla de Puebla, la cual fue declarada Patrimonio Cultural Inmaterial de la Ciudad de México en 2023.

Alfredo Moreno

@reformaciudad ciudad@reforma.com

CIUDAD

MARTES 6 / MAY. / 2025 / Tel. 555-628-7176 / Editor: Inti Vargas

Si los índices de radiación son altos, evita exponerte al sol por un tiempo prolongado; usa bloqueador y gorra.

HOY: SEMINUBLADO MÍN. 14°C MÁX. 31°C NO CIRCULA ■ 7 Y 8 VERIFICAN ■ 1 y 2 ■ 9 y 0

Especial

■ Aunque autoridades aguardarían a que el edificio colapsara por sí solo, a siete meses el inmueble sigue en pie.

Alistan en Naucalpan demolición de edificio

ALEJANDRO LEÓN

Han pasado más de siete meses desde que un edificio en la Colonia Alfredo V. Bonfil, en Naucalpan, fue desalojado debido a que presenta riesgo de colapso. Desde entonces, el Ayuntamiento ha cambiado su postura sobre cómo enfrentar el caso y ahora alista su demolición.

Dado que el inmueble presenta fallas en su cimentación, 40 personas que lo habitaban fueron desalojadas el 2 de octubre del año pasado.

Con cinco niveles de construcción, la Administración municipal anterior aseguró que la propiedad no podía ser reparada y se estimó que pudiera colapsar en cualquier momento.

Posteriormente, dio marcha atrás e informó que analizaba si se realizaba un derrumbe controlado, pues aguardaba a que finalizara un proceso legal en contra del propietario.

Ahora, el actual Ayuntamiento corroboró que el edificio tiene un riesgo inminente de caer, razón por la que anunció el comienzo de trabajos previos de demolición.

Sin embargo, el 23 de abril adelantó que expertos realizaban evaluaciones con la finalidad de que cuatro familias sacaran enseres.

"(El edificio) de manera visible presenta deformidades en su estructura", detalló.

Personal del Ayuntamiento de Naucalpan explicó ayer a REFORMA que el proceso de preparación para el derrumbe controlado continúa con trabajos de aseguramiento del terreno.

Apuntó que aún no definen la fecha en que comenzará la demolición, pues primero se busca garantizar la seguridad en los alrededores.

Autoridades han atribuido la falla en la cimentación del inmueble a malas técnicas de construcción.

avisos Encuéntralos en la página 5 ☎ 55•5140•5140

Abona a proceso accidentado renuncia de candidatos

Acumula elección 12 declinaciones

Preocupa a expertos que las mujeres sean quienes más han dimitido

ALEJANDRO LEÓN

El proceso de la elección judicial en la Ciudad ha sido accidentado y la renuncia de 12 candidatos es apenas un ejemplo.

El historial de la desorganización ya es amplio e incluye que el Congreso local envió las listas de los aspirantes con errores al Instituto Electoral de la Ciudad de México (IECM).

Mientras que el árbitro electoral tardó en definir los topes de gastos de campaña ante la falta de una fórmula.

Una vez avanzado el proceso, han seguido las incógnitas. Apenas el 33 por ciento de la totalidad de los contendientes aceptaron ser parte de los debates que organizó el IECM.

Posteriormente, el órgano aprobó el modelo de boletas contemplando 619 candidatos para cargos capitalinos.

Sin embargo, desde entonces y con corte al 19 de abril, han renunciado en total 12 aspirantes.

Las declinaciones han ocurrido en varias materias, desde quienes se querían convertir en jueces en lo penal, familiar, civil o laboral, hasta quienes pretendían ser magistrados en lo civil o en justicia para adolescentes.

De quienes declinaron, uno fue dado de baja por fallecimiento. Se trata de un hombre que buscaba ser electo como juez en materia penal.

PREOCUPANTE

De la totalidad de las personas que han renunciado, nueve son mujeres.

Héctor Villarreal, profesor del Departamento de Política y Cultura de la UAM, consideró que se trata de una situación inquietante.

"Debería preocuparnos, esperando que no sea un caso de violencia política, por ejemplo, por el hecho de ser mujer tengan que renunciar.

"Ya que sea una gran mayoría de mujeres las que están en este caso (...) sí es lo que me llamaría a mí la atención, porque hemos cuidado mucho, se ha trabajado mucho *que tengamos una democracia paritaria*", expresó.

También resaltó la necesidad de conocer si existen posibles casos en que las *declinaciones hayan ocurrido* por coacción o amenazas.

Respecto a las campañas, dependiendo el cargo por el que compiten, los candidatos tienen un tope de gastos, que oscila entre 111 mil y 277 mil pesos.

Esta limitación económica ha provocado que la mayoría realice campañas a través de redes sociales, pese a que existe una brecha digital, expresó Xóchitl Pimienta, directora regional del Departamento de Relaciones Internacionales y Ciencia Política del Tecnológico de Monterrey.

Es decir, lo que para muchos puede ser una ventana de exposición, para otros es una limitante, planteó.

"Ante las campañas que *han tenido que ser virtuales*, los candidatos han encontrado, muchos de ellos, que no tienen oportunidad de llegar a muchísima gente.

"Y eso los pone en una situación muy vulnerable en términos de exposición al público y yo creo que eso ha hecho que varios de ellos dimitan de la candidatura", comentó.

Héctor Villarreal, *especialista*

"Que sea una gran mayoría de mujeres las que están en este caso (renuncian) (...) sí es lo que me llamaría a mí la atención (...), se ha trabajado mucho que tengamos una democracia paritaria".

INICIAN RECLAMOS

Recién reabierta, la Línea 1 ya enfrenta los primeros reproches. PÁGINA 2

Alejandro Mendoza

- A menos de dos semanas de su reapertura comenzaron los reclamos de usuarios contra este ramal del Metro.
- Avance lento y paso irregular de los trenes son los principales reproches.
- Durante la reapertura, el 23 de abril, de cuatro estaciones —Cuauhtémoc, Insurgentes, Sevilla y Chapultepec— autoridades afirmaron que el trayecto de Pantitlán a Chapultepec tardaría 40 minutos, pero la realidad es otra.
- De acuerdo con usuarios, el trayecto entre Chapultepec y Pantitlán demora más de una hora.
- Capitalinos que usan la Línea Rosa han tenido que ajustar su rutina para salir antes de casa y llegar a tiempo a sus actividades.
- Actualmente, esta Línea tiene más de 20 meses de retraso en su rehabilitación, trabajos que iniciaron durante la Administración de la ahora Presidenta, Claudia Sheinbaum.

Pronostican menos lluvia para mayo

SELENE VELASCO

La Ciudad tendrá menos lluvias durante este mes y enfrentará esta semana una ola de calor.

El termómetro marcará desde hoy más de 30 grados en prácticamente todas las alcaldías, de acuerdo con un aviso especial emitido por la Secretaría de Gestión Integral de Riesgos y Protección Civil (SGIRPC).

"A partir de (hoy) inicia una onda de calor que durará hasta el jueves 8 de mayo, por lo que se prevén temperaturas diarias máximas muy calurosas, entre 30 y 32 grados en la mayor parte de la Ciudad", indicó.

También pronosticó que prevalecerán las condiciones de radiación extrema registradas durante las últimas semanas, así como fuertes vientos.

Aunado a esto, expuso que se prevén menos lluvias durante este mes en comparación con el pronóstico histórico.

De acuerdo con dicho registro, en estos días comenzaría la temporada de ciclones tropicales en el Océano Pacífico y, con ello, las precipitaciones en la Capital.

"Este año se espera que las lluvias durante mayo sean inferiores a la normal climatológica, probablemente no habrá muchos eventos de lluvia a lo largo del mes", indicó la dependencia.

Aunque en esta semana se pueden registrar precipitaciones, destacó, estas podrían desaparecer por el resto del mes.

"En el periodo comprendido del jueves 8 al lunes 12 se prevén lluvias en el centro del País, incluida la Ciudad de México; no obstante, para los días subsecuentes las lluvias disminuirán considerablemente e, incluso, se presentarán periodos sin lluvia", agregó.

Durante mayo de 2024 se registraron tres olas de calor en la CDMX.

Aviso de SGIRPC

"A partir de (hoy) inicia una onda de calor que durará hasta el jueves 8 de mayo, por lo que se prevén temperaturas diarias máximas muy calurosas".

"En el periodo comprendido del jueves 8 al lunes 12 se prevén lluvias en el centro del País, incluida la Ciudad; no obstante, para los días subsecuentes las lluvias disminuirán".

UNA CIUDAD SOFOCANTE

La CDMX ha sufrido un aumento en las temperaturas en los últimos 26 años. Así fue su comportamiento, mes con mes, en 1998 y 2024, de acuerdo con la Conagua

MÁXIMA PROMEDIO

(Temperaturas en grados centígrados)

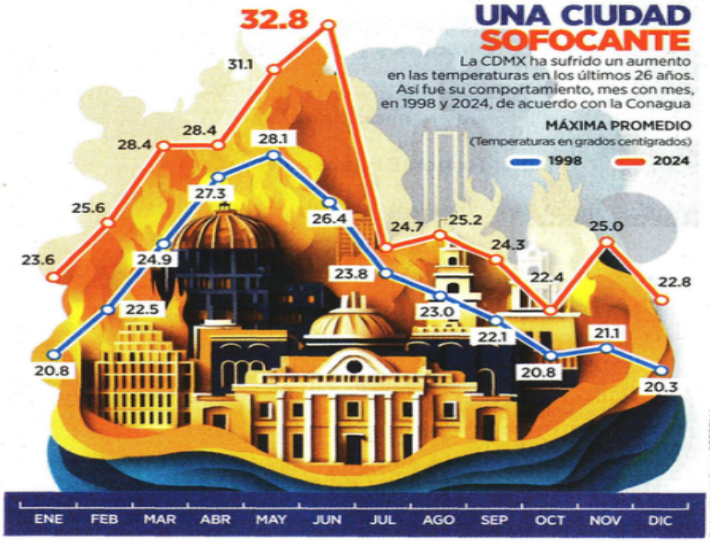

Ilustración: IA Grupo REFORMA

Cortesía SSC

SE PARTE TRÁILER EN DOS

VIRIDIANA MARTÍNEZ

La caja de un tráiler, que llevaba loseta, no resistió la sobrecarga y terminó partida en dos, en la Calzada Ignacio Zaragoza casi esquina con Urbano Espinoza, en la Colonia Ejército de Oriente, Alcaldía Iztapalapa.

La mañana de ayer, el chofer, de 36 años, se dirigía hacia el Estado de México en una unidad Kenworth 2019 de Autofletes Chihuahua S.A. de C.V. con 28 tarimas de loseta de la marca Interceramic a bordo, con un peso de 26 toneladas.

Policías de la SSC acordonaron la zona, para realizar las maniobras de retiro de la unidad con apoyo de una grúa. El chofer quedó a disposición de las autoridades para determinar su situación legal.

@ReformaJusticia seguridad@reforma.com

SEGURIDAD

MARTES 6 / MAY. / 2025 / Tel. 555-628-7176 / Editor: Raúl Narváez

Detienen a 361 relacionados con este delito en la Ciudad

Refuerzan acciones contra la extorsión

Indican que mayoría de los casos se hace de forma indirecta, telefónica o virtual

ELTHON GARCÍA

Un total de 361 personas involucradas en el delito de extorsión han sido detenidas en distintas zonas de la Ciudad de México, entre el 5 de octubre de 2024 y el 20 de abril de 2025, informaron las autoridades.

"De los 361 detenidos, 220 fueron por extorsión y 141 por tentativa. La gran mayoría de los casos de extorsión se refiere a extorsión indirecta o extorsión telefónica o virtual.

"Además, se han realizado 140 pláticas de medidas preventivas en casos de extorsión telefónica en empresas, instituciones públicas y privadas, así como juntas vecinales, con las cuales se han beneficiado a más de mil 600 personas", detalló Pablo Vázquez Camacho, titular de la Secretaría de Seguridad Ciudadana (SSC), a través de redes sociales.

Las capturas, explicó el Jefe de la corporación, se han llevado a cabo como parte de una estrategia para combatir dicho delito, basada en el reforzamiento operativo en las calles de las 16 alcaldías de la Ciudad, en trabajos de inteligencia e investigación, en la creación de la Coordinación General de Atención a casos de Secuestro y Extorsión y en el fortalecimiento del marco jurídico.

Cortesía SSC

La colaboración de los ciudadanos, a través de sus denuncias, ayuda a combatir este flagelo.

"Esta Secretaría cuenta con personal altamente especializado y experimentado en la atención del delito de extorsión en cualquiera de sus modalidades, (...) para desactivar la amenaza y mitigar el riesgo de ser víctima de este delito.

Pablo Vázquez, titular de la SSC

"La SSC recomienda no contestar llamadas o mensajes de números desconocidos, desactivar de manera inmediata la comunicación, no entregar ningún tipo de dinero o bien económico, y reportar (...) al 55 5036 3301".

Las detenciones son resultado de una estrategia basada en el reforzamiento operativo en las calles de las alcaldías.

"La SSC recomienda no contestar llamadas o mensajes de números desconocidos, desactivar de manera inmediata la comunicación, no entregar ningún tipo de dinero o bien económico, y reportar de manera inmediata al número 55 5036 3301", añadió Vázquez Camacho.

Las autoridades capitalinas también destacaron la colaboración de la población, pues gracias a sus denuncias y reportes fue posible ubicar, desarticular y detener a quienes generan violencia en la Ciudad de México.

En marzo pasado, la Policía capitalina detuvo a tres presuntos criminales del Cártel 2 de Abril, grupo señalado de narcomenudeo y extorsión a comerciantes en las inmediaciones del Palacio de Bellas Artes.

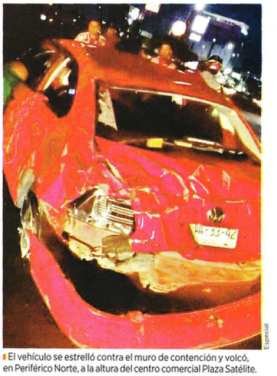

Especial

El vehículo se estrelló contra el muro de contención y volcó, en Periférico Norte, a la altura del centro comercial Plaza Satélite.

Choca contra muro y muere en Periférico

ELTHON GARCÍA

Un hombre que conducía un automóvil falleció tras sufrir un choque sobre Periférico Norte, en el Municipio de Naucalpan.

El accidente ocurrió alrededor de las 22:00 horas del domingo, cuando el automovilista, de entre 30 y 35 años, circulaba por los carriles centrales de la vialidad en dirección hacia Cuautitlán Izcalli.

Las primeras hipótesis indican que avanzaba a alta velocidad y que perdió el control al llegar a la altura del centro comercial Plaza Satélite.

Metros adelante, se estrelló contra el muro de contención de concreto y volcó.

Sin embargo, a su paso también embistió a un motociclista que avanzaba adelante de él y resultó herido.

Otras personas que pasaban por ahí se detuvieron por precaución y llamaron a los servicios de emergencia.

Los agentes municipales estiman que el chofer del Volkswagen Vento no portaba el cinturón de seguridad y estuvo a punto de salir proyectado, pues la mitad de su cuerpo quedó colgada de una puerta.

También fueron movilizados paramédicos de Protección Civil, pero no pudieron salvarlo.

Sólo atendieron al motociclista, quien sufrió fracturas en las piernas y lo trasladaron a un hospital.

Al filo de la medianoche los peritajes concluyeron y el cuerpo fue trasladado al anfiteatro.

DISEÑO CUBIERTO POR LA AUTORIDAD

APREHENDEN A TRES

La Fiscalía informó que tres personas fueron procesadas por tentativa de feminicidio.

- En el primer caso, el pasado 10 de abril, en una vivienda de la Colonia Paraje San Juan, Alcaldía Iztapalapa, una mujer fue agredida con un arma blanca supuestamente por su pareja Miguel Ángel "N" y su cuñada Elizabeth "N".
- Los probables responsables fueron detenidos en la Colonia Doctores, Alcaldía Cuauhtémoc, y vinculados a proceso con medida cautelar de prisión preventiva.
- En el segundo caso, el pasado 25 de febrero, en un domicilio de la Colonia Jardines de Coyoacán, Alcaldía Coyoacán, Omar Eduardo "N" supuestamente intentó estrangular a su ex pareja sentimental.
- Agentes de la Policía de Investigación, en coordinación con autoridades de Nuevo León, aprehendieron en Monterrey a Omar Eduardo "N" y fue vinculado a proceso con prisión preventiva.

EXIGEN ACTUAR CONTRA CHOFER

Familiares de las víctimas de atropellamiento, en la Alcaldía Gustavo A. Madero, por parte de un chofer de transporte público de la empresa México-Tizayuca, protestaron ayer para exigir atención para la menor que sobrevivió y que las autoridades actúen en contra del presunto responsable. Viridiana Martínez

Víctor Sánchez

Arrolla pipa de gas a dos peatones en La Paz

ELTHON GARCÍA

Dos hombres fueron arrollados por una pipa que transportaba gas en la Colonia Jorge Jiménez Cantú, Municipio de La Paz.

El accidente se registró hacia las 11:00 horas de ayer, mientras el vehículo de la empresa Gas Capital circulaba por Avenida Camino al Cerrito.

Según las primeras hipótesis, la unidad se quedó sin frenos y el chofer perdió el control en un tramo en pendiente.

La pipa avanzó cuesta abajo hasta llegar al cruce con la carretera federal México-Texcoco, donde se estrelló contra dos vehículos estacionados.

Sin embargo, a su paso, atropelló a dos hombres, quienes caminaban por la vialidad y salieron proyectados.

3
vehículos resultaron con daños debido al accidente vial

Algunas vecinos escucharon el estruendo y, al salir, encontraron a los peatones lesionados.

Uno de ellos yacía en la banqueta y el otro estaba tendido a mitad de la avenida, por lo que llamaron a los servicios de emergencia.

Pese a que ambos lucían inconscientes y con lesiones severas en la cabeza, paramédicos de Protección Civil verificaron que aún tenían signos vitales y los trasladaron a un hospital.

También fueron movilizados policías municipales, quienes detuvieron al conductor y lo llevaron al Ministerio Público.

Durante las maniobras para retirar la pipa y los otros autos involucrados, la vialidad permaneció cerrada.

La pipa que transportaba gas se quedó sin frenos en una pendiente y terminó impactada en dos vehículos estacionados.

Especial

Los dos peatones resultaron con lesiones en la cabeza y fueron llevados a un hospital.

METRÓPOLI

Escanea el código para visitar esta sección en nuestro sitio web

Editora: **Johana Robles**
Coeditora: **Phenélope Aldaz**
Tel: 55 5709 1313
Ext: 4561 y 4524

Recuperan en CDMX 170 ha del suelo de conservación

En 5 meses también se han protegido 412; **se han realizado 22 operativos y retirado 138 construcciones irregulares,** afirma la titular de Sedema

LAURA ARANA
—metropoli@eluniversal.com.mx

En cinco meses el gobierno de Clara Brugada recuperó un total de 170 hectáreas del suelo de conservación que había sido invadido por construcciones irregulares, además se han protegido 412 hectáreas adicionales, lo que significa un avance de 6.8% con respecto a la meta que se tiene para este sexenio que es de 2 mil 500 hectáreas.

En entrevista con EL UNIVERSAL, la secretaria del Medio Ambiente, Julia Álvarez Icaza, destacó que se han puesto en marcha 22 operativos, en los que participaron más de una decena de dependencias del Gobierno capitalino en las alcaldías Xochimilco, Álvaro Obregón, Cuajimalpa, Tlalpan y Tláhuac; en estas últimas dos es donde se ha registrado el mayor número de hectáreas recuperadas.

Precisó que hasta el momento se han retirado 138 construcciones irregulares y 666 metros cúbicos de residuos sólidos, como materiales de construcción y cascajo.

En lo que se refiere a las 412 hectáreas protegidas, subrayó que las zonas han sido resguardadas para evitar que sean invadidas mediante la colocación, por ejemplo, de mallas ciclónicas. "Eso significa que protegemos, recuperamos una cierta cantidad de metros, pero, además, recuperamos todo lo que ya estaba susceptible a invadirse".

Álvarez Icaza recordó que 60% del territorio de la Ciudad de México, en nueve alcaldías, es suelo de conservación.

"Más de la mitad del territorio de la capital es suelo de conservación, esa es la categoría de protección. Este es importantísimo para la vida de la urbe, porque es aquí donde se regula el clima, se infiltra el agua a los mantos acuíferos; 70% del agua que consumimos en la capital proviene del suelo de conservación", destacó.

"(...) La estrategia consiste en no perder más suelo verde en la Ciudad, no permitir ni una construcción más y, por otro lado, recuperar parte de las invasiones que se han establecido en los últimos años", enfatizó.

La secretaria de Medio Ambiente de la capital explicó que con la "estrategia de ojos verdes" hay un despliegue de elementos de vigilancia ambiental en todo el suelo de conservación.

CABRIEL PAVO, EL UNIVERSAL

Vigilancia satelital

La titular de la Secretaría del Medio Ambiente (Sedema) informó que todas las semanas se reúnen integrantes de más de 11 instituciones del Gobierno capitalino, como Protección Civil, Obras, Agua, Fiscalía Especializada en Delitos Ambientales, Seguridad Pública, Vivienda, Bienestar, Participación Ciudadana, Derechos Humanos y Gobierno para la conformación de los operativos.

Dijo que una de las acciones que implementa el gobierno para detectar invasiones irregulares es la denominada "estrategia de ojos verdes", en la que hay un despliegue de elementos de vigilancia ambiental en el suelo de conservación, además de un sistema de cerco satelital.

"Hay un algoritmo con imágenes satelitales que nos indica de manera semanal los movimientos que se perciben en el suelo de conservación y a 10 metros de distancia podemos detectar si ha habido un movimiento nuevo. Entonces, si se detecta un movimiento nuevo de las imágenes satelitales nos la arrojan semanalmente, lo que hacemos es que los inspectores ambientales que están dedicados solamente al suelo de conservación, van y verifican en campo si en efecto hubo una construcción nueva, en ese momento se ejecuta una orden para el retiro de materiales".

Señaló que entre las valoraciones que se hacen previo a ejecutar operativos es conocer el número de población que habita en las construcciones irregulares, a las que se les brinda apoyo. Por ejemplo, fue reubicada en albergue temporal y a las demás "se les apoyó a llevar sus enseres a domicilios particulares".

En la alcaldía Xochimilco se detuvo a dos personas que vendieron de manera ilegal terrenos, por lo que hubo una reparación de daño a las personas que se vieron afectadas por el engaño.

"Se llevó el proceso por el Ministerio Público y luego quedó en manos del Poder Judicial y afortunadamente se llevó a cabo un acuerdo por el cual repararon el daño a las familias afectadas y les devolvieron el dinero que les habían pedido por la venta ilegal de terrenos", mencionó.

Combate a la tala

Álvarez Icaza indicó que en el combate a la tala ilegal en cinco meses se recuperaron 355 metros cúbicos de madera ilegal desde tarimas, tablas, polines. Además de que en Morelos se desmantelaron y clausuraron 11 aserraderos y otros seis situados en la Ciudad de México.

En total han sido detenidas cinco personas por este delito, cuatro por transporte de madera, dos por extracción de tierra. ●

JULIA ÁLVAREZ ICAZA
Secretaria del Medio Ambiente

"Más de la mitad del territorio de la capital es suelo de conservación, esa es la categoría de protección. Este es importantísimo para la vida de la urbe"

Hay un algoritmo con imágenes satelitales que nos indica de manera semanal los movimientos que se perciben en el suelo de conservación y a 10 metros de distancia podemos detectar si ha habido un movimiento nuevo"

6.8%
ES EL AVANCE
de acciones con respecto a la meta para este sexenio, que es de 2 mil 500 ha.

CRÓNICA

"¡Quémenle los pies, quemen a ese francesito!"

Entre pólvora, música y risas, habitantes del Peñón de los Baños reviven la Batalla de Puebla

RAFAEL GARCÍA
—metropoli@eluniversal.com.mx

A las 16:30 horas un habitante del pueblo Peñón de los Baños, en la alcaldía Venustiano Carranza, se acomodó su sombrero de paja, recargó su rifle de madera sobre sus rodillas dobladas, volteó su rostro pintado de negro al lado contrario de la boquilla del arma y liberó dos kilos de pólvora hacia el cielo, tal como lo hicieron sus compatriotas con balas reales para defender al pueblo mexicano del ejército francés el 5 de mayo de 1862, en el estado de Puebla.

En respuesta, una multitud de hombres, jóvenes y adultos mayores caracterizados como soldados franceses pasaron entre la fumarola que provocó la pólvora y apuntando sus armas hacia el cielo pintado de color gris devolvieron el disparo a pocos centímetros del campesino.

"¡Quémenle los pies! ¡Quemen a ese francesito!", gritaban entre risas los espectadores que vieron la escena y quienes —aun con tapones en los oídos— fueron aturdidos por al menos ocho detonaciones que sonaron a un costado del Parque del Niño Quemado, en un lapso de 20 segundos.

En vez de prender fuego, los soldados europeos y los Dragones de Zaragoza —ejército comandado por el general Ignacio Zaragoza— más jóvenes se enfrentaban con pequeñas cebollas, zanahorias y papas, que pasaban sobre los gorros color negro y rojo de los franceses, quienes únicamente se agachaban para no recibir alguna verdura perdida.

Del lado de los mexicanos, banderas de color verde, blanco y rojo ondeaban por encima de los intérpretes, y por debajo del humo que dejaba las detonaciones; mientras las de color azul, blanco y rojo eran más pequeñas y combinaban con el uniforme de los soldados.

A la par de estas detonaciones que, cada vez, asustaban menos a los asistentes, tambores, trompetas, maracas y baterías sonaban a manos de decenas de grupos musicales que iban desde el norteño, regional mexicano y música típica.

Al compás de los distintos ritmos, niñas y niños, vestidos con grandes faldas verdes y rojas, así como con sombreros, pantalones entallados y botas disfrutaban entre zapateado y faldeado de algo que, más allá de ser Patrimonio Cultural Inmaterial, es una herencia de sus padres y abuelos.

"Es la forma en la que crecimos. Mucha gente piensa que sólo es pólvora, pero estamos de pie y así lo festejamos. Es algo que se siente, que se lleva dentro y que no lo puedo explicar así con palabras", dijo Juan Carlos, quien hace 30 años presenció por primera vez esta representación. ●

FOTOS: FERNANDO ROJAS, EL UNIVERSAL

Vecinos de Peñón de los Baños caracterizados como los ejércitos mexicano y francés se enfrentaron tal y como sucedió en la batalla del 5 de mayo de 1862.

s1358_u6716

DE OCTUBRE A ABRIL

Suman 361 detenidos por extorsión: SSC

De los presuntos delincuentes asegurados, 220 fueron por el delito consumado y 141 por tentativa

POR IVÁN MEJÍA
ivan.mejia@gimm.com.mx

Entre el 5 de octubre de 2024 y el 20 de abril pasado, la Secretaría de Seguridad Ciudadana (SSC) de la Ciudad de México detuvo a 361 personas vinculadas con el delito de extorsión.

"En el marco de la estrategia de combate al delito de #Extorsión instruida por la jefa de Gobierno, @ClaraBrugadaM, entre el 05 de octubre de 2024 y el 20 de abril de 2025, mis compañeras y compañeros de @SSC_CDMX han detenido a 361 personas; 220 por extorsión y 141 por tentativa", dio a conocer el jefe de la Policía de la Ciudad de México, Pablo Vázquez, a través de redes sociales.

"También hemos capacitado a más de mil 600 personas con pláticas de medidas preventivas contra la extorsión telefónica en empresas, instituciones públicas y privadas, y juntas vecinales", indicó el funcionario en su cuenta de X.

"En la #SSC contamos con personal especializado y experimentado, por ello invito a la ciudadanía a utilizar los canales de denuncia como el número directo 55 5036 3301 o nuestras redes sociales; sigamos construyendo una ciudad más segura, más justa y en paz".

Hemos capacitado a más de mil 600 personas con pláticas de medidas preventivas contra la extorsión telefónica en empresas, instituciones públicas y privadas, y juntas vecinales."

PABLO VÁZQUEZ
TITULAR DE LA SSC

CONTEXTO

El 11 de noviembre, el gobierno de la ciudad presentó una estrategia contra la extorsión.

La SSC señaló que la gran mayoría de los casos de extorsión es indirecta, telefónica o virtual.

OLLIN CUAUHTÉMOC

Tomarán clases remotas

POR IVÁN MEJÍA
ivan.mejia@gimm.com.mx

Tras la muerte de uno de sus alumnos durante un campamento realizado en Morelos y la clausura de la que fue objeto la Academia Militarizada Ollin Cuauhtémoc, ayer anunció que retomará actividades de manera remota.

"En la Academia Militarizada Ollin Cuauhtémoc, reconocemos la importancia de actuar con responsabilidad, sensibilidad y transparencia frente a los desafíos que atravesamos como institución (...) Hemos dispuesto la continuidad de nuestras actividades académicas en modalidad remota a partir de la publicación de este comunicado, a través de las plataformas digitales institucionales", difundió el colegio.

El pasado 28 de abril, autoridades de la alcaldía Cuauhtémoc y del Invea colocaron sellos de suspensión de actividades en la academia, ubicada en la colonia Santa María la Ribera.

Tres días antes murió el menor Erick, presuntamente a causa de golpes propinados por personal del plantel de acuerdo con familiares de la víctima.

La Fiscalía General de Justicia del Estado de Morelos dio a conocer el miércoles pasado que alumnos y padres de familia serán citados para integrar la carpeta de investigación.

Foto: Archivo/Jorge González

Antes de que le impusieran la suspensión, padres de familia fueron a manifestarse a favor y en contra de la academia.

CONGRESO DE LA CDMX

INICIA DISCUSIÓN POR DIVISIÓN DE ALCALDÍAS

LA CONSTITUCIÓN DE LA CDMX SEÑALA QUE DEBE ATENDERSE el "equilibrio en los tamaños poblacionales"; propuesta del PAN plantea nueve nuevas demarcaciones

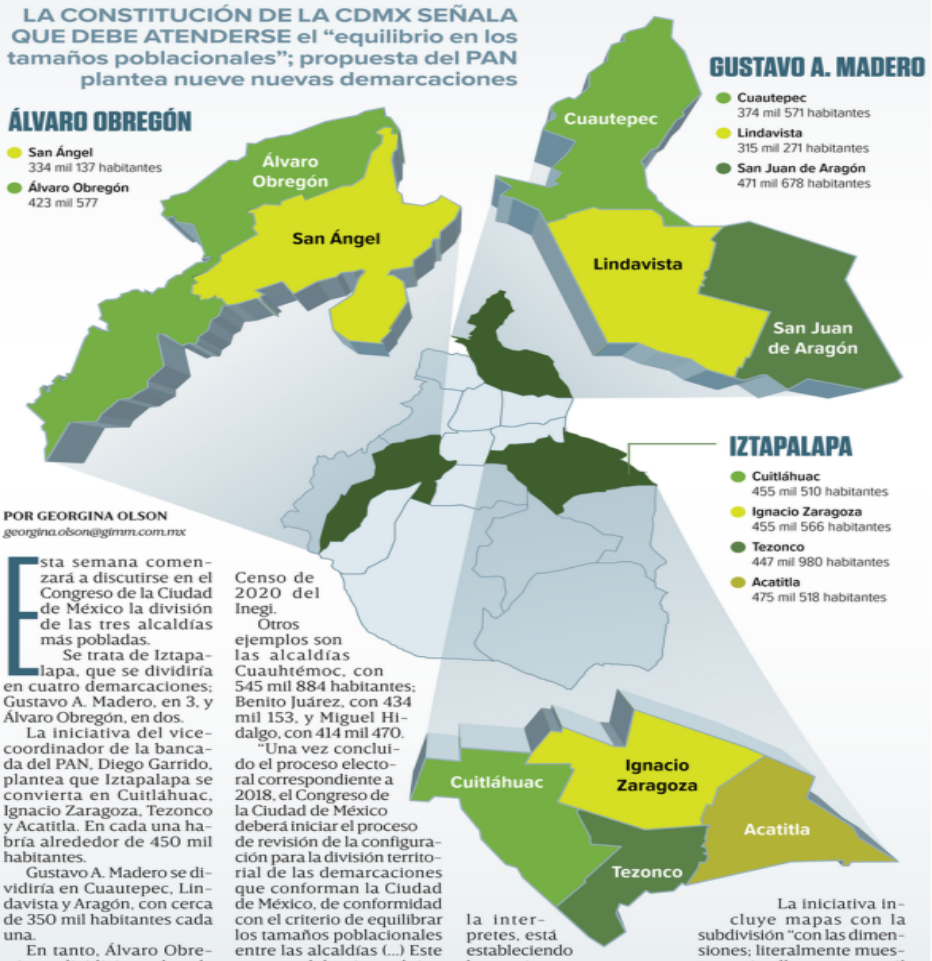

POR GEORGINA OLSON
georgina.olson@gimm.com.mx

Esta semana comenzará a discutirse en el Congreso de la Ciudad de México la división de las tres alcaldías más pobladas.

Se trata de Iztapalapa, que se dividiría en cuatro demarcaciones; Gustavo A. Madero, en 3, y Álvaro Obregón, en dos.

La iniciativa del vicecoordinador de la bancada del PAN, Diego Garrido, plantea que Iztapalapa se convierta en Cuitláhuac, Ignacio Zaragoza, Tezonco y Acatitla. En cada una habría alrededor de 450 mil habitantes.

Gustavo A. Madero se dividiría en Cuautepec, Lindavista y Aragón, con cerca de 350 mil habitantes cada una.

En tanto, Álvaro Obregón se dividiría en dos alcaldías, cuyos nombres serían San Ángel y Álvaro Obregón, con alrededor de 330 mil y 420 habitantes, respectivamente.

"Es una obligación que nos marca nuestra Constitución: desde diciembre de 2019 ya debieron haber sido divididas estas alcaldías conforme al criterio de equilibrio poblacional y conforme a un criterio de gobiernos de proximidad", dijo Garrido en entrevista con **Excélsior**.

La cuarta alcaldía con mayor población es Tlalpan, con 699 mil 928 habitantes y la que menos habitantes tiene es Cuajimalpa, con 217 mil 686, de acuerdo con el Censo de 2020 del Inegi.

Otros ejemplos son las alcaldías Cuauhtémoc, con 545 mil 884 habitantes; Benito Juárez, con 434 mil 153, y Miguel Hidalgo, con 414 mil 470.

"Una vez concluido el proceso electoral correspondiente a 2018, el Congreso de la Ciudad de México deberá iniciar el proceso de revisión de la configuración para la división territorial de las demarcaciones que conforman la Ciudad de México, de conformidad con el criterio de equilibrar los tamaños poblacionales entre las alcaldías (...) Este proceso deberá concluir a más tardar en diciembre de 2019", señala el artículo 22 transitorio de la Constitución local.

Paulo García, vocero de la bancada de Morena, dijo que los constituyentes "no establecieron una nueva división como tal, sino que mandataron que se analice el tema, entonces se va a analizar".

Sin embargo, la exdiputada constituyente Mayela Delgadillo dijo categórica: "Si fuera optativa (la subdivisión de alcaldías) no estaría en la Constitución de la Ciudad de México, son mandatos; es decir, la Constitución de la Ciudad de México no te está pidiendo que la interpretes, está estableciendo lo que tiene que pasar".

LA INICIATIVA

El diputado Diego Garrido detalló que el objetivo de su iniciativa es subdividir las alcaldías más pobladas para que "haya gobiernos de proximidad, pues entre más cerca esté un gobierno de su comunidad, mejores serán las políticas que va a adoptar".

Agregó que la subdivisión sería a costos compensados, es decir, que el presupuesto para las nuevas alcaldías será el mismo que tiene actualmente cada territorio, pero se repartiría entre cada una de las nuevas demarcaciones.

La iniciativa incluye mapas con la subdivisión "con las dimensiones; literalmente muestra qué calles corta y cuál sería su configuración".

La exdiputada constituyente Mayela Delgadillo comentó: "Me gustaría saber con base en qué criterios hicieron la subdivisión de las alcaldías. Yo dudo que los diputados conozcan los territorios que planean dividir, aunque los representen".

Garrido detalló que tomaron en cuenta "la ley de límites territoriales que establece una serie de criterios, el principal es el de equilibrio poblacional. Se logró que sean alrededor de 300, 400 mil habitantes en los polígonos, que pueblos y barrios originarios no sean divididos".

Mapa: Abraham Cruz

ELECCIÓN JUDICIAL

Distribuirán boletas del 14 al 16 de mayo

POR GEORGINA OLSON
georgina.olson@gimm.com.mx

Del 14 al 16 de mayo Talleres Gráficos de México entregará al Instituto Electoral de la Ciudad de México 24 millones de boletas para la elección judicial del 1 de junio y éste las distribuirá a los 33 distritos electorales locales, dijo el consejero Ernesto Ramos.

"Tan pronto vayamos a Talleres Gráficos de México por las boletas se meten a los paquetes de documentación electoral, van a los camiones y de ahí van directamente con resguardo de la Secretaría de Seguridad Ciudadana, de la policía de la Ciudad de México, a cada una de las 33 sedes distritales", detalló.

El sábado pasado, personal del IECM ya recogió en Talleres Gráficos de México mil 683 boletas, que se usarán para el voto de las personas en estado de postración y sus cuidadoras, quienes podrán votar en su casa de forma anticipada.

El 31 de mayo, los capacitadores asistentes electorales llevarán a las casas de los presidentes de casilla los paquetes electorales y el 1 de junio por la mañana los asistirán para que los trasladen a las casillas.

24
MILLONES
de boletas serán repartidas en los 33 distritos electorales locales

Una vez finalizada la jornada, los presidentes de casilla meterán en un solo paquete electoral los tres tipos de boletas de la elección local: las de magistrados, jueces e integrantes del Tribunal de Disciplina Judicial, y las enviarán a las 33 sedes distritales, donde se llevará a cabo el conteo de votos.

Foto: Especial

ALGUNOS DEBEN HASTA $36 MIL POR IR A EXCESO DE VELOCIDAD

Infractores prefieren cambiar de placas en lugar de pagar multas

Acuden con gestores que usan papeles apócrifos; así sólo cubren 6% de la falta

NAYELLI RAMÍREZ BAUTISTA

Como una forma de evadir el pago de multas por conducir a exceso de velocidad en la Ciudad de México, automovilistas infractores han recurrido a gestores para que por medio de documentos apócrifos realicen el cambio de sus placas y así pagar sólo el equivalente a 6 por ciento de la falta.

Conductores que pidieron el anonimato expresaron que han llegado a acumular hasta 16 sanciones, lo cual calificaron de abuso, al tener que desembolsar cerca de 36 mil pesos; agregaron que dichos castigos se ha intensificado exponencialmente desde que se instalaron los radares móviles hace más de dos meses.

Mencionaron que las multas tienen un fin recaudatorio, "porque cómo te explicas que en tan sólo seis meses hayas acumulado tantas; yo regularmente circulo por las noches y ni siquiera hay tráfico, por tal razón, afirmo que son justificaciones para sacar dinero a la población, lo que te obliga a buscar otras soluciones, como pagar por el cambio de lámina, hecho que se sabe que es ilícito, pero que es preferible a regalar tu dinero".

Los automovilistas entrevistados indicaron que los gestores suelen ser recomendados por las personas que han solicitado el cambio de placas, el cual suele costar de mil 800 a 2 mil 300 pesos y que por el servicio que ellos realizan cobran alrededor de mil pesos

El pasado 22 de febrero, la Secretaría de Seguridad Ciudadana (SSC) informó que un nuevo sistema de radares mediría no sólo la velocidad de los vehículos, sino también se identificaría a los conductores que no pagan sus infracciones; en caso de tener tres adeudos, el automotor sería trasladado al corralón.

La dependencia explicó que los detectores estarían ubicados en vialidades principales y secundarias con el fin de verificar que automovilistas y conductores de motocicletas respetaran las disposiciones establecidas en el Reglamento de Tránsito.

El titular de la SSC, Pablo Vázquez Camacho, ha descartado que los radares móviles tengan un fin recaudatorio, al asegurar que el propósito es salvar vidas y sancionar a quienes tengan antecedentes de manejar a exceso de velocidad y que los recursos obtenidos podrían ser destinados al programa y con eso ampliar su capacidad.

Desde que se aplican hace dos meses, los radares han causado el descontento de conductores, pues dicen que antes de las medidas coercitivas hay que mejorar las calles, al expresar que abundan los baches y aceras en mal estado, así como semáforos que no funcionan.

▲ **El pasado 22 de febrero se anunció la aplicación de multas a quienes conduzcan por encima de 80 kilómetros por hora en vialidades primarias, o de 50 en secundarias; los radares detectan el vehículo infractor desde 3 kilómetros de distancia, lo que ha generado descontento.** Foto Víctor Camacho

Siguen en aumento las denuncias por despojo: hay 6 cada día

Contrato de compraventa de una propiedad en la colonia Anáhuac tiene firmas falsas de la propietaria

ROCÍO GONZÁLEZ ALVARADO

Las denuncias por el despojo de inmuebles en la Ciudad de México continúan al alza en la Fiscalía General de Justicia de la Ciudad de México, con un promedio de seis presentadas al día, de acuerdo con información del Secretariado Ejecutivo del Sistema Nacional de Seguridad Pública.

Una de las estrategias que utilizan los delincuentes para cometer este ilícito es la presentación de contratos de compraventa apócrifos, como ocurre actualmente con el inmueble ubicado en calle Lago Ginebra número 138, colonia Anáhuac, alcaldía Miguel Hidalgo.

Su propietario, cuyo nombre se omite por cuestión de seguridad, desde hace seis años se ha visto envuelto en una maraña de trámites en el intento por recuperar la vivienda que heredó de su madre, sin que hasta la fecha lo haya logrado.

En entrevista, el afectado explicó que desde 2019 presentó la denuncia por despojo contra quien resultara responsable, pues entonces desconocía quién se había apropiado del inmueble.

En 2022, por recomendación de un abogado, hizo una búsqueda para saber si existía algún juicio civil en contra de su madre, quien falleció en 2015.

De esta manera, descubrió que había sido demandada por un particular por el incumplimiento en la entrega de la vivienda que supuestamente había adquirido y por lo cual había sido emplazada a juicio el 20 de marzo de 2018, es decir, tres años después de haber muerto.

El afectado contó que como parte de las indagatorias ha descubierto una serie de irregularidades, entre ellas que la firma de su mamá fue falsificada en el contrato de compraventa y que en las actas del juicio civil en su contra, los que firman –el juez y el secretario de acuerdos– no tenían esos cargos.

También encontró que quien asegura haber comprado la vivienda de su mamá y quienes firman en el convenio se encuentran relacionados con diversas denuncias por fraude, fraude procesal y despojo.

En el primer trimestre del año, de acuerdo con las cifras del Secretariado Ejecutivo del Sistema Nacional de Seguridad Pública, se presentaron 887 denuncias en las 16 alcaldías: 279 en enero, 287 en febrero y 321 en marzo.

Las demarcaciones territoriales que concentran el mayor número de quejas son Iztapalapa, con 126; Cuauhtémoc, con 99, y Gustavo A. Madero, 89.

s1358_u6716

Apoyan a afectados por incendio en Lindavista

LA SECRETARÍA de Gestión Integral del Agua informó que llevó a cabo un operativo de ayuda para las personas afectadas en el siniestro ocurrido el 2 de mayo en el asentamiento irregular. La dependencia indicó que mantendrá las acciones de mejora en la zona y garantizará el líquido a los habitantes.

CLIMA PARA HOY MAX. 29° | MIN. 16° PARCIALMENTE NUBLADO

REVISE SI TIENE MULTAS Consulta en el QR

NÚMERO ÚTIL LOCATEL 5556581111

A 4 años del accidente

Por la caída de la L12, víctimas exigen una justa indemnización

ABOGADO DE afectados afirma que sentencia de Tribunal Colegiado plantea un mejor pago; Adriana Galván y Daniel Hernández cuentan cómo han cambiado sus vidas tras el siniestro ocurrido entre las estaciones Olivos y Tezonco

| Por Eunice Cruz
eunice.cruz@razon.com.mx

A cuatro años de la caída del tramo elevado entre las estaciones Olivo y Tezonco, de la Línea 12 del Metro, víctimas exigieron a Grupo Carso cumplir con la sentencia del Tribunal Colegiado para que los indemnice de manera justa y aumente la reparación del daño; es decir, tiene que revalorar cada uno de los casos de acuerdo con su capacidad económica.

Este lunes, una decena de víctimas se pronunció a las afueras de las oficinas de Grupo Carso, ubicadas en Lago Zúrich, número 245, en la colonia Ampliación Granada, de la alcaldía Miguel Hidalgo, donde su defensa, Teófilo Benítez Granados, compartió que buscan la reparación conforme a derecho y que haya transparencia en el caso.

Lo anterior provocó el cierre de la línea durante tres años y fue hasta el 30 de enero de 2024 cuando el entonces Jefe de Gobierno, Martí Batres Guadarrama, reabrió totalmente la ruta, la cual está reforzada a partir de un proyecto supervisado por directores responsables de obra, corresponsables en seguridad estructural y prometió que cuenta con las constancias de seguridad estructural en todos los tramos.

EL DATO

EL 30 de enero de 2024, el Jefe de Gobierno, Martí Batres Guadarrama, reabrió el tramo entre las estaciones Olivos y Tezonco de la también llamada Línea Dorada.

"Ellos (las víctimas) aún cuentan con toda la secuela histórica de esas lesiones que esta tragedia les causó, nosotros siempre hemos peleado porque esa secuela sea una ayuda real para solventar ese gasto médico que ellos han tenido durante todos estos cuatro años", dijo Benítez Granados.

El abogado expuso que la administración anterior, tanto del Gobierno capitalino, así como de la Fiscalía General de Justicia de la Ciudad de México, se organizó para llevar a cabo la firma de acuerdos reparatorios; sin embargo, recientemente la Suprema Corte de Justicia de la Nación los revocó, supuestamente por no estar ajustados a derecho.

Benítez Granados añadió que la resolución contempló que Grupo Carso debe de cubrir las necesidades de cada una de las víctimas con base en el desarrollo económico de la empresa, es decir, una indemnización justa; además, tiene que aportar la reparación del daño a futuro, de lo que las víctimas dejaron de percibir, ya que muchos de ellos tuvieron que dejar de trabajar a causa de las lesiones.

"Esos recuerdos reparatorios engañosos, en donde se abusó de la confianza, de la buena voluntad y principalmente la necesidad de cada una de las víctimas, su cuestión de daños no ha sido cubierta, ni se acerca a una ayuda para que ellos puedan salir adelante", indicó.

El accidente ocurrió el 3 de mayo de 2021 a la altura de la estación Olivos, donde los dos últimos vagones cayeron sobre la avenida Tláhuac. En total hubo 26 personas que perdieron la vida y 106 resultaron heridas.

El litigante resaltó que con la resolución de la Suprema Corte provocará la revocación de la reparación del daño de las 106 víctimas, ya que en los tribunales locales no se percataron de que los certificados médicos estaban viciados, por ejemplo, en uno de los casos se señaló que el paciente tenía una costilla rota, cuando en realidad eran cinco.

"Desde el primer momento se le dijo a la autoridad, no puede posible que si la tragedia sucedió a las 10:00 de la noche y hagan actas de defunción de que las personas perdieron la vida a las 8:00 de la noche, es increíble que hasta después de cuatro años la autoridad nos está dando la razón", apuntó.

Benítez Granados expuso que luego del accidente, Grupo Carso otorgó 200 millones de pesos al Tribunal para que fungiera como un saldo para cubrir los daños que pudieran presentar las víctimas a futuro, pero los afectados no recibieron nada de dicho monto.

Adriana Galván Pinal, víctima del accidente, compartió que antes de los hechos trabajaba en limpieza doméstica en varios domicilios, pero después ya no pudo hacer ni siquiera el aseo en su domicilio, por lo que estos años ha vivido de apoyos de terceras personas.

"Yo quedé atorada porque venía abrazando un tubo, por eso tenía un trauma craneoencefálico; aunque estaban cerca las otras personas yo escuchaba gritos y chillidos de niños.

"Trabajaba de empleada doméstica en tres diferentes lugares, de lunes a sábado y ahora ni lo de mi casa puedo hacer, traigo bastón por el tipo de lesión, si lo dejo pierdo el equilibrio sigo en terapia, pero tengo la esperanza de que las personas implicadas en todo esto volteen a vernos y ya no se burlen de nosotros", comentó a *La Razón*.

Daniel Hernández, víctima de la tragedia, recordó que ese día significó un antes y un después en su vida debido a las afectaciones que tuvo en su cuerpo tras la caída del tramo elevado de la Línea 12.

"El desplome fue en cuestión de segundos, estuve la mayor parte del tiempo consciente, presencié cosas que pensé que sólo se veían en películas; tuve fractura de columna, traumatismo abdominal, traumatismo craneal, los pulmones colapsaron y mi pierna se fracturó", dijo a este diario.

El hombre destacó que apenas a mediados del año pasado volvió a caminar, pero continúa tomando medicamentos y rehabilitación; además, mencionó que su vida se vio afectada en el aspecto laboral, social, familiar, entre otros.

Daniel Hernández reclamó que la respuesta de las autoridades no fue inmediata ni eficaz, por lo que consideró que el sistema de salud no está preparado para eventos así, ya que fueron necesarios varios traslados para atender su caso.

"No sólo yo me vi afectado, varias personas se vieron afectadas retardando los medicamentos, las cirugías y los estudios porque no tenemos un nivel médico aceptable; acepté los apoyos emergentes que a todos nos dieron, pero hasta ahí.

"No busco la cuestión económica, el dinero ayuda, pero no te va a devolver la salud, lo que sí quiero es que haya un precedente en México, que consultoras de este calibre sepan que no pueden jugar con la vida de las personas, que no son intocables y que de una u otra manera van a pagar los daños", indicó.

Daniel Hernández destacó que durante este tiempo han tenido acercamientos con los responsables, sin embargo, en ninguno llegaron a un acuerdo. Advirtió que, aunque van cuatro años de lucha por la justicia, persistirán hasta lograr un acuerdo justo.

EL ABOGADO Teófilo Benítez junto con víctimas de la caída de la Línea 12, ayer.

Fotos Eduardo Cabrera La Razón

USUARIOS DEL Metro exigen justicia en una protesta, en mayo de 2021.

26
Usuarios de la Línea 12 del Metro fallecieron en 2021 en el accidente

27.8
Millones de pasajeros usaron la Línea Dorada entre enero y marzo de 2025

EN EL ORIENTE, LOS GRUPOS DELICTIVOS MÁS VIOLENTOS

Seguridad

Jorge Aguilar
nacional@cronica.com.mx

Parte II

El oriente de la Ciudad de México concentra la mayoría de los 44 grupos delictivos que operan en la metrópoli. Los más sanguinarios y uno considerado terrorista, como "La Unión Tepito", "El Tren de Aragua" y "La Anti Unión", los cuales mantienen la venta de droga y realizan secuestros, homicidios y ataques armados en varias colonias.

Uno de ellos, "El Tren de Aragua", es un grupo delictivo de origen venezolano que opera en la demarcación está vinculado al cobro de piso, extorsión, homicidios, delitos contra la salud y tráfico de armas.

Otros, "La Anti Unión", es el grupo antagónico de "La Unión" y es responsable de la venta de droga y extorsión en el centro de la capital, así como en la zona de restaurantes de la Plaza Garibaldi. Además, tienen el objetivo de eliminar a su cártel rival.

Al grupo delictivo de "Los Molina" se les relaciona con delitos de alto impacto, como extorsión, narcomenudeo, fraude y secuestro.

Luis Enrique "N", integrante de la célula y considerado como uno de los objetivos prioritarios para las autoridades, fue detenido el pasado 19 de febrero y se le acusó de que en el 2019, el imputado privó de la vida a siete personas, entre las que se encuentran tres mujeres, en el Pueblo Los Reyes Culhuacán, alcaldía Coyoacán.

Aunque Osvaldo "N", alias "El Nariz"; María "N", alias "La Patrona"; y Pedro "N", alias "El Peter", posibles integrantes del grupo delictivo "Los Tanzanios" fueron detenidos en 2024, junto a otros líderes, eso no ha detenido la fuerza del grupo en la capital.

De acuerdo con las investigaciones, "El Nariz" y "La Patrona" controlan los puntos de venta de droga y mantienen una red de extorsión, en las colonias El Manto, Fundición, Los Ángeles y San Juan Xalpa, así como en inmediaciones de las estaciones del Sistema de Transporte Colectivo Metro (STC) Atlalilco y UAM Iztapalapa, así como en calles de la alcaldía Iztacalco.

Alcaldías aumentaron presupuesto en seguridad, pero no bajaron los delitos

Personal de la Fiscalía facilitó a este periódico el Altas Delictivo que utilizan para la ubicación de los cárteles y bandas delincuenciales en la capital. Los resultados arrojan que las demarcaciones donde se asientan el mayor número de cárteles, son las que invierten más recurso económico para la adquisición de patrullas, dispositivos de seguridad y contratación de la Policía Auxiliar (centro y oriente), sin embargo, su incidencia delictiva no disminuye, ni la percepción de inseguridad entre su población; esto, mencionan, a causa de la nula estrategia y línea de captura de delincuentes y el afán de la policía de exhibir estadísticas como única manera de demostrar que aparentemente bajan los índices delictivos.

Según el mapa, en la alcaldía Venustiano Carranza operan los cárteles "La Unión Tepito", "La Anti Unión" y "Los Santeros". La administración cuenta con 68 patrullas y en el 2025, según datos obtenidos por transparencia, se destinarán 10 millones de pesos para el arrendamiento de vehículos, así como 168 millones 156 mil pesos para la contratación de Policía Auxiliar y tres millones para Botones Violeta; sin embargo, en enero del 2024, ese territorio se colocó en el cuarto lugar de delitos cometidos por kilómetro cuadrado, con 28 y al mes siguiente incrementó a 29.1; en marzo el número subió a 31.7.

Aún con el incremento policial, la percepción de seguridad entre sus habitantes empeoró del periodo de diciembre del 2024 a marzo del 2025, de 44.7 a 53.7, una diferencia de nueve puntos, según datos de la Encuesta Nacional de Seguridad Pública Urbana (ENSU).

El territorio con más incidencia delictiva es Cuauhtémoc, territorio en el que opera "La Unión Tepito", "La Anti Unión Tepito", "Los Colombianos", "Los Pozoleros", "Los Panchos", "Los Balta", "El Tren de Aragua" (considerado terrorista por EU) y "Los Negrete". Esa administración, para el actual ejercicio fiscal pretende invertir 28 millones 760 mil 750 pesos en programas de seguridad y más "blindaje", con contratos, algunos ya celebrados, para el servicio de vigilancia intramuros, radiocomunicación y arrendamiento de vehículos. En octubre del 2024, ocurrieron 83.1 crímenes por kilómetro cuadrado, en el primer mes del 2025, se reportaron 78 y 30 días después los números disminuyeron ligeramente, con 70.9, pero en marzo, la cifra volvió a crecer a 86.9.

En esa demarcación el blindaje no logró que su población se sintiera más segura, ya que en tres meses, aumentó 6.4 puntos la percepción de inseguridad, de 60.3 a 53.9.

"No nos sirven estos progra-

www.elsoldemexico.com.mx

Martes
6 de mayo
de 2025
16

Metrópoli

EDITORA: MALENY NAVARRO COEDITORA: MIRIAM DOMÍNGUEZ EDITORA GRÁFICA: NEFTALI RAMÍREZ

NADYA MURILLO

Ayer un grupo de personas lesionadas durante el colapsó de la Línea 12 reclamó frente a un edificio de Grupo Carso

MANUEL COSME

VÍCTIMAS DE L12 BUSCAN JUSTICIA

Revalorarán los acuerdos reparatorios

Grupo Carso tendrá que pagarles una indemnización justa de acuerdo con sus lesiones, asegura el abogado de 12 afectados

Víctimas del colapso de la Línea 12 del Metro obtuvieron un amparo para que las indemnizaciones entregadas sean revaloradas de acuerdo a la capacidad ecómica de la constructora.

Al cumplirse cuatro años del derrumbe, ocurrido en el tramo entre las estaciones Tezonco y Olivos, los denunciantes, acompañados por sus representantes legales, acudieron a una de las sedes de esa compañía constructora para reclamar una indemnización correcta. Ahora, el siguiente paso es que personal del Tribunal Superior de Justicia de la Ciudad de México fije las cantidades a recibir.

"Quedan nulos esos acuerdos reparatorios y engañosos, en donde se timó nada más, donde se abusó de la confianza, la buena voluntad y principalmente la necesidad de cada una de las víctimas, porque eso fue realmente lo que hicieron, abusar de ellas", criticó Benítez Granados.

El abogado Benítez Granados señaló que Grupo Carso, empresa a cargo de la construcción de la Línea 12 del Metro, solicitó un amparo "para no pagar una indemnización justa", pero los ministros lo rechazaron ya que no cubrió los requisitos legales y, por lo tanto, quedó firme la sentencia del Tribunal Colegiado que ordenó entregar una reparación correcta y aumentar el monto del mismo a los afectados.

El representante de los afectados aclaró que la revaloración de la indemnización es para quienes alcen la mano, aunque habrá quienes quedaron conformes, y es que algunas personas siguen sufriendo las consecuencias del desplome.

Tal es el caso de David Quiroz, de oficio albañil. Él fue uno de los primeros afectados en manifestar su inconformidad, porque al principio solamente le diagnosticaron una costilla rota, pero después salieron más lesiones y desde que sufrió el accidente carece de empleo.

Marco Antonio Olivares, abogado de David Quiroz informó que su representado recibió al final 600 mil pesos de un acuerdo, luego de que se quebró las costillas.

Hace dos años, **El Sol de México** entrevistó a la señora Adriana Galván Pinal, sobreviviente del accidente de la Línea 12 del Metro. Ayer en la protesta recordó que le solicitó a Claudia Sheinbaum, cuando era jefa de Gobierno de la Ciudad de México, una audiencia para hablar con ella y nunca aceptó, "ahora que es Presidenta ojalá y voltee a vernos. Ella dice que "las mujeres primero", habemos víctimas que somos mujeres, que no podemos trabajar como lo estaba haciendo".

"Tengo la esperanza de quedar bien y que las personas implicadas en todo esto volteen a vernos y no se burlen, yo así lo siento personalmente, es una burla lo que han hecho con nosotros, que nos han querido silenciar de alguna forma, no haciéndonos caso", dijo. Se le preguntó ¿para que exista justicia, tiene que haber personas en la cárcel? A lo que contestó, "claro, yo digo, sino no sería justicia".

El abogado Benítez Granados comentó que a Grupo Carso ya le notificaron este fallo y ahora tiene la obligación de pagar una indemnización justa, correcta y con base en las lesiones que sufrieron durante el accidente. También criticó que la Comisión Ejecutiva de Atención a Víctimas abandonó a sus representados.

Benítez agregó que el consorcio constructor entregó 200 millones de pesos a los tribunales locales para cubrir los daños futuros que sufran las víctimas, pero las autoridades jurisdiccionales hasta el momento siguen sin rendir cuentas de esos recursos y denunció que los afectados no han recibido su dinero.

TEÓFILO BENÍTEZ
ABOGADO DE VÍCTIMAS

"Quedan nulos esos acuerdos reparatorios y engañosos, en donde se timó nada más"

Luis Gustavo, herido en el desplome de 2021, falleció el año pasado y su familia denunció que no recibió apoyos

SSC detuvo en 8 meses a 361 extorsionadores

A través de la estrategia de atención a denuncias implementada en las 16 alcaldías, la Secretaría de Seguridad Ciudadana (SSC) logró la captura de 361 extorsionadores, informó el titular de la policía capitalina, Pablo Vázquez.

Mediante un mensaje, el secretario de la SSC detalló que del 05 de octubre de 2024 al 20 de abril de 2025, en el marco de la Estrategia contra el delito de Extorsión, anunciada por la jefa de Gobierno, Clara Brugada, efectuaron diversos operativos de investigación para atender las denuncias ciudadanas-

Estos trabajos, dijo, están centrados en la ayuda a la ciudadanía quien vive esta problemática; por ello, se ha incrementado el trabajo operativo en calles y colonias de las 16 alcaldías para la atención oportuna de denuncias, también se reforzaron los trabajos de inteligencia e investigación, aunado a la creación de la Coordinación General de Atención a casos de Secuestro y Extorsión y el fortalecimiento del marco jurídico.

220
de los detenidos son por el delito de extorsión en flagrancia y otros 141 fueron por tentativa, de acuerdo a las investigaciones

Derivado de lo anterior, en dicho periodo, de los 361 detenidos, 220 fueron por extorsión y 141 por tentativa. La gran mayoría de los casos se refieren a extorsiones indirectas, vía telefónica o virtual, aclaró.

140
pláticas ha ofrecido la SSC a la población para que sepa como adoptar medidas preventivas ante este problema

Vázquez explicó que han realizado 140 pláticas de medidas preventivas en casos de extorsión telefónica en empresas, instituciones públicas y privadas, así como juntas vecinales, con las cuales se han beneficiado a más de mil 600 personas.

La SSC cuenta con personal altamente especializado y experimentado en la atención del delito en cualquiera de sus modalidades, por lo que ofrecen a la ciudadanía recomendaciones certeras para desactivar la amenaza y mitigar el riesgo de ser víctima de este delito.

El jefe de la policía capitalina recomendó que en caso de recibir una llamada telefónica o una amenaza virtual, mantener la calma y reportar de manera inmediata al número 55 5036 3301.

/ÁNGEL ORTIZ

SSC CDMX

POSITIVO. Pablo Vázquez, secretario de Seguridad Ciudadana, dijo que la estrategia de denuncia ha dado buenos resultados.

SE CUMPLIERON 4 AÑOS DEL FATÍDICO ACCIDENTE

Víctimas de la L12 claman por justicia; Metro, en hermetismo

Curiosidad. La presunta renuncia de Guillermo Calderón como director del STC entraría en vigor el 5 de mayo, sin embargo, el personal administrativo no laboró por ser día feriado

ÁNGEL ORTIZ

A las conjeturas sobre los cambios en la dirección general del Sistema de Transporte Colectivo (STC) Metro, se sumó la exigencia de víctimas del colapso del tramo elevado de la Línea 12, que a 4 años del accidente claman justicia e indemnizaciones.

Este lunes, personas que fueron afectadas por la caida de una estructura entre las estaciones Olivos y Tezonco, en avenida Tláhuac, acudieron junto con sus representantes legales a manifestarse afuera del corporativo Grupo Carso, que fue uno de los encargados de la obra del Metro; para recordar que les fue otorgado un amparo y debían ser indemnizados.

Reiteraron la responsabilidad que tiene la constructora de responder por las afectaciones sufridas tras el incidente ocurrido hace cuatro años en un tramo elevado de la Línea 12 que dejó 27 personas muertas y más de 80 heridos, lo cual fue considerado como el acontecimiento más grave en la historia del Metro.

"Ellos cuentan con todas las secuelas históricas de esas lesiones que esta tragedia les causó; nosotros siempre hemos peleado porque esas secuelas sean una ayuda real para solventar ese gasto médico que ellos han tenido durante estos cuatro años", expresó un representante legal de las víctimas.

Los afectados acusaron que la Fiscalía General de Justicia capitalina y la administración que se encontraba en esos momentos determinaron con Grupo Carso establecer acuerdos reparatorios que fueron firmados por las víctimas supuestamente mediante engaños.

FOTOS: GABRIELA ESQUIVEL

ATENCIÓN. Los afectados por la caída de un tramo de la línea dorada, en avenida Tláhuac, exigieron ser indemnizados.

Por ello, deberán otorgar una indemnización a las víctimas de acuerdo a sus posibilidades económicas, así como al nivel de daños presentados en cada una de las personas.

Los afectados explicaron que los montos otorgados en un principio no fueron suficientes, pues además no contemplaron las actividades que tuvieron que dejar de hacer para ganarse la vida a futuro.

Respecto a la carta de renuncia de Guillermo Calderón, como director general del STC, a partir de este 5 de mayo, **24 HORAS** acudió a las oficinas centrales del Metro para consultar a los trabajadores sobre esta determinación.

Sin embargo, por tratarse de un día festivo el personal administrativo no laboró, así lo informaron los elementos de seguridad, quienes resguardan el inmueble y no reportaron movimientos inusuales.

Comentaron que será hasta este martes cuando las labores se reanuden; únicamente se encontraba el personal operativo y de talleres para atender de manera normal el funcionamiento del servicio del Metro.

¿Con qué cara, Beatriz... con qué cara?

Artífice de que su esposo, el expresidente Andrés Manuel López Obrador, decidiera pausar las relaciones diplomáticas entre México y España, esto en febrero de 2022 debido a que el rey Felipe VI se negó a ofrecerle disculpas a nuestro pueblo por los abusos perpetrados durante el periodo de la Conquista, la "ex no primera dama" Beatriz Gutiérrez Müller, literalmente *dio la nota* a finales de la semana pasada cuando fue captada *in fraganti* saliendo del Consulado de España en la Ciudad de México, al que acudió con la intención de solicitar información para tramitar la ciudadanía española (califica para obtenerla, en razón de que su abuelo paterno era originario de Castilla y su abuela materna era originaria de Cataluña) porque, aparentemente, en septiembre próximo cambiará su lugar de residencia por motivos académicos.

¡Ver para creer!

No hace mucho, el propio López Obrador, en su muy incendiario estilo verbal, expresó que España se había convertido en el refugio de varios delincuentes mexicanos, una frase que llevaba dedicatoria especial para los expresidentes Felipe Calderón Hinojosa y Enrique Peña Nieto.

¿Seguirá pensando lo mismo ahora que su propia esposa pretende irse a vivir por una temporada a esa nación?

De resultar cierta la mudanza de Gutiérrez Müller a la Madre Patria, es muy seguro que para esta hora la académica y escritora ya debe estar totalmente enterada sobre todos los requisitos (que no son pocos) que se deben cubrir y cumplir para adquirir la ciudadanía española. Y entre ellos está contemplado jurarle fidelidad al Rey (Felipe VI). La jura, para quienes lo desconozcan, es un acto solemne en el que le declaras tu fidelidad al Rey y obediencia a la Constitución Española. A grandes rasgos, se trata del último paso para formalizar tu condición como nuevo ciudadano español.

Cabe destacar que la jura de fidelidad al Rey no puede realizarse en consulados de España en el exterior, por lo que el solicitante de la ciudadanía deberá viajar al país ibérico al terminar el trámite. El plazo para cumplir el requisito es de 180 días siguientes a la notificación del fallo del Ministerio de Justicia encargado de conceder la nacionalidad y después solicitar que sea inscrita en el Registro Civil. Según datos del gobierno español, la aprobación de la Ley de Nietos, la cual entró en vigor en octubre de 2022, permite adquirir nacionalidad a hijos y nietos de exiliados y abre el camino para bisnietos y tataranietos. A la fecha se habla de poco más de 300 mil extranjeros a los que se les ha concedido la nacionalidad española, especialmente de Argentina, Venezuela, México y Cuba.

Lo irónico de esta coyuntura es que la persona que arengó y azuzó a López Obrador para que abriera una rencilla con una nación hermana ahora pretenda adquirir su ciudadanía e irse a vivir con ellos... como si nada.

Y más allá de que se la concedan o no (aunque seguramente por los antecedentes de su circunstancia se la van a negar), yo pregunto: ¿Por qué España y no Cuba, Nicaragua o Venezuela?

Las opiniones expresadas por los columnistas son independientes y no reflejan necesariamente el punto de vista de **24 HORAS**.

s1358_u6716