

Pedacito de paraíso

Hay lugares que, por insospechados, se vuelven una grata experiencia. Eso sucede con Misantla, Veracruz.

DE VIAJE (GENTE 6)



Rescatan el triunfo

Un gol de Córdova a dos minutos de finalizar el juego da la primera victoria, 2-1 sobre San Luis, al nuevo técnico de América, Santiago Solari. **CANCHA**

MADRID SE PINTA DE BLANCO

Una histórica nevada cubrió de blanco el centro y el este de España, con Madrid como epicentro. Cuatro personas murieron y miles quedaron atrapadas en sus autos. **INTER. (PÁG. 17)**

DOMINGO 10 / ENERO / 2021 CIUDAD DE MÉXICO

46 PÁGINAS, AÑO XXVIII NÚMERO 9,870 \$25.00

REFORMA

C O R A Z Ó N D E M É X I C O

Reconocen funerarias que no se dan abasto en el País

Desborda Covid los crematorios



HACEN FILA. Carrozas de funerarias esperan su turno para ingresar al Panteón San Isidro en Azcapotzalco.

Covid-19

Advierten que falleció 20% de su personal y 50% se ha infectado en Ciudad de México

SELENE VELASCO

Con más de 6 mil 762 hospitalizados y al menos 23 mil 292 muertos reconocidos por Covid-19, crematorios y funerarias de la Ciudad de México están desbordados en su "nuevo pico".

La misma situación se registra en otras ciudades, como Monterrey y Guadalajara.

Pese a que duplican horarios y realizan incineraciones hasta en la madrugada, los 17 crematorios en la Capital del País no son suficientes. De acuerdo con testimonios, tardan más de 48 horas en cremar un cuerpo y la espera de nuevos deudos aumenta.

"Este segundo rebrote, el sector funerario lo ve ya muy preocupante, es alarmante. Aunque la autoridad ha puesto todas las facilidades y he-

Suma pandemia 4 días negros

IRIS VELÁZQUEZ

El País registró, por cuarto día consecutivo, una cifra récord de contagios por Covid-19 al sumar 16 mil 105 más, con lo que se reporta un acumulado de un millón 524 mil 36 casos positivos.

De acuerdo con datos de la Secretaría de Salud (Ssa), el número de muertos a causa del nuevo coronavirus lle-

gó a 133 mil 204. Ayer se registraron mil 135.

La ocupación de camas generales a nivel nacional es de 56 por ciento. La CDMX alcanzó el 90 por ciento y Guanajuato el 85 por ciento.

La ocupación de camas con ventilador en el País es de 48 por ciento. Dos estados rebasan ese nivel: Ciudad de México con 85 por ciento y Edomex con 81 por ciento.

comprender a alguien que te ruega que le hagas un servicio funerario", añade Vélez. El aumento de muertos es tal que se dimensiona hasta en procesos burocráticos. Un trámite que antes se realizaba en 10 minutos para liberación de cadáveres, ahora les toma hasta 12 horas.

La Asociación de Funerarias estima que los decesos aumentaron 500 por ciento comparado con un año sin pandemia y más de 100 por ciento contra el primer "pico".

En Monterrey, empleados de funerarias como Proyecto Deco Santa Catarina, admiten que la entrega de cenizas podría tardar desde 15 días hasta un mes, mientras que en la sucursal del Centro reciben entre 10 y 12 cuerpos al día, cuando antes no pasaban de cinco.

Un ejemplo: las cenizas de María del Rosario, de 73 años, quien murió el 26 de diciembre a causa del Covid-19 no habían sido entregadas hasta ayer a sus familiares.

En Guadalajara, de enero a diciembre de 2020, en los dos crematorios municipales se incineraron 2 mil 13 cadáveres, mientras que en 2019 fueron 769, lo que representa un aumento de 161.76 por ciento.

"Es más del doble lo que se ha incrementado (...) Tenemos los cuatro hornos funcionando al 100 por ciento", comentó el director de Cementerios del Ayuntamiento tapatío, Alberto Martínez. CON INFORMACIÓN DE GABRIELA VILLEGAS Y FERNANDA CARAPIA

PÁGINA 5



FUEGO PARALIZA MEDIO METRO

REFORMA / STAFF

Un incendio en transformadores de la subestación eléctrica de las instalaciones centrales del Sistema de Transporte Colectivo en la calle de Delicias, en el Centro Histórico, paralizó ayer a la mitad de la red del Metro.

El incendio dejó una policía muerta, quien presuntamente falleció tras resbalar desde el cuarto piso del in-

mueble, y 30 personas fueron rescatadas y trasladadas a hospitales.

El incendio causó que se detuviera la operación de las líneas 1, 2, 3, 4, 5 y 6 del Metro.

El corte del servicio afectó a cerca de 1.3 millones de usuarios. La CDMX brindó servicio emergente con unidades de la RTP, del Trolebús y hasta de la Policía.

CIUDAD 1 A 3



Ven 'asalto a democracia' al desaparecer autónomos

OSCAR LUNA Y JORGE RICARDO

La intención del Presidente Andrés Manuel López Obrador de que su Gobierno absorba a organismos autónomos es un asalto a la democracia, dijo Mariclaire Acosta. En entrevista, la defensora de los derechos humanos consideró que esta propuesta muestra las inclinaciones autocráticas del Mandatario federal para evitar los contrapesos institucionales.

Acosta lamentó que luego de que el Presidente "neutralizó" a la CNDH con el nombramiento de Rosario Piedra como su titular, ahora pretenda tomar el control de otros organismos autónomos. "Actualmente las autocracias y las dictaduras no requieren golpes militares para instaurarse, lo hemos visto en Venezuela, Hungría, Turquía y lo estamos viendo en Estados Unidos, parten del voto popular y a partir de ahí se empieza a destruir toda la

ASÍ LO DIJO

Es un asalto a la democracia que tanto trabajo ha costado construir y que es el resultado de generaciones de lucha en las cuales muchos de los partidarios de su gobierno también han participado". **Mariclaire Acosta**

institucionalidad que le da cuerpo a la democracia", dijo. Dirigentes del PAN, el PRD y de Movimiento Ciudadano advirtieron que a López Obrador le molesta rendir cuentas y por eso pretenden desaparecer el INAL.

61097200023

UN ARGENTINO QUE TRIUNFA

Talento y simpatía fueron suficientes para que David Chocarro lograra conquistar a una audiencia internacional en "100 Días para Enamorarnos". **GENTE**



Regreso... virtual

Mañana vuelven a clases millones en todo el País. Expertos y maestros cuestionan que no haya un diagnóstico sobre los rezagos y el abandono escolar por la pandemia. **PÁGINA 12**

Da SEP títulos... con mala ortografía

MIRIAM GARCÍA

La Secretaría de Educación Pública (SEP), encargada de la educación de los mexicanos y de poner el ejemplo de una buena escritura, expide títulos profesionales con errores ortográficos.

En el nuevo esquema de títulos electrónicos —que opera desde octubre del 2018— la SEP cuenta con un sistema en el que los planteles de educación superior de-

ben ingresar los datos de los alumnos que se gradúan para generar los títulos electrónicos y las cédulas profesionales, pero el "machote" tiene errores ortográficos.

Así, los títulos tienen acento en la palabra "examen" y no en "institución", además de que maneja la palabra "exención", que no existe en español y debiera ser "exención".

Además, el formato, que obliga a escribir en mayúscu-

las el nombre del profesionista, no permite la acentuación de éstas.

En Nuevo León, fuentes consultadas dijeron que ya se ha expuesto el caso a la Secretaría de Educación del Estado, para buscar una forma de corregir el formato y eliminar esos errores, pero la dependencia estatal argumenta que es la SEP la que tiene el control del mismo.

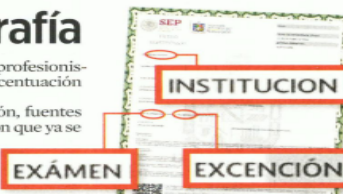

EJEMPLO NEGATIVO.

El formato de SEP para títulos profesionales tiene errores de acentuación y la palabra "exención" mal escrita.

\$69

Infórmate en el periódico al mes. más objetivo de México

SUSCRÍBETE A LA NUEVA PLATAFORMA DIGITAL DE EL UNIVERSAL



30 días de prueba, después un cargo mensual

EL UNIVERSAL

www.eluniversal.com.mx

EL GRAN DIARIO DE MÉXICO

ElUniversalOnline @El_Universal_Mx \$15

Domingo 10 de enero de 2021

Rechazaron dar al Metro 6 mil mdp para su renovación

Pese a advertencias, Hacienda no solicitó recursos para trabajos de remodelación en instalaciones eléctricas de Línea 1 a partir de 2021

NOÉ CRUZ SERRANO
—metropoli@eluniversal.com.mx

A pesar de que el Gobierno de la Ciudad de México y la Secretaría de Comunicaciones y Transportes (SCT) advirtieron desde agosto pasado que algunas instalaciones eléctricas del Sistema de Transporte Colectivo (STC) Metro han sobrepasado su vida útil, la Secretaría de Hacienda y Crédito Público (SHCP) no solicitó recursos para los trabajos que buscaban resolver esta problemática a partir de 2021.

Como lo dio a conocer entonces EL UNIVERSAL, el Proyecto Integral de Modernización de

50

AÑOS DE OPERACIÓN tiene la infraestructura de las instalaciones del STC Metro.

Subestaciones de Buen Tono y Subestaciones Rectificadoras de la Línea 1, que requería 6 mil 36 millones de pesos, quedó fuera del paquete presupuestal.

Con 50 años de operación, las condiciones actuales de la infraestructura se encuentran expuestas a altos riesgos que pueden ocasionar incendios. Ayer

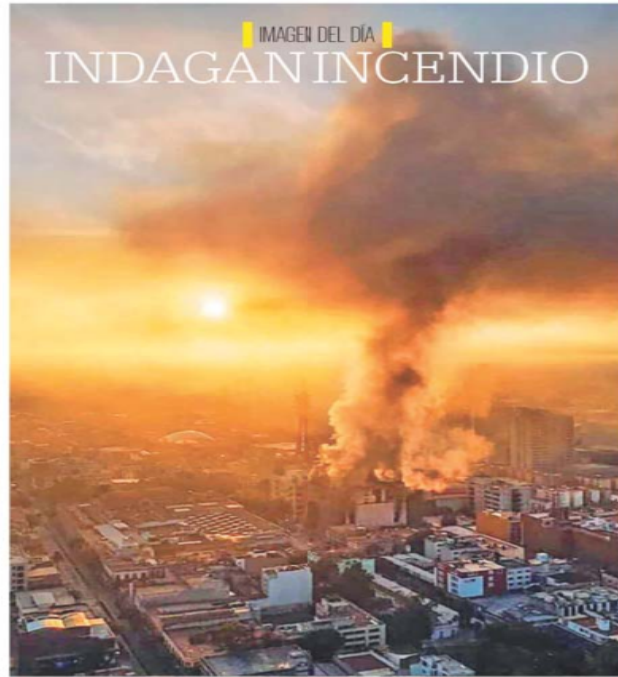

INDAGAN INCENDIO

Autoridades investigan la causa del incendio que ocurrió ayer en cuatro transformadores en las instalaciones del STC Metro en la colonia Centro, el cual dejó como saldo a muerte de una mujer policía, 32 trabajadores trasladados al hospital y la afectación a un millón 129 mil 894 usuarios. | **METROPOLI** | **A16**

ocurrió un siniestro en la subestación eléctrica de Buen Tono. Sin una asignación de presupuesto para modernizar las instalaciones, el diagnóstico sobre "la situación actual del servicio de

transporte en el STC Metro" sigue latente, así como el riesgo de posibles siniestros, sobre todo en la Línea 1, que corre de Pantitlán a Observatorio. | **METRÓPOLI** | **A16**

Caen por asalto al Capitolio

Arrestan a seguidores de Donald Trump; demócratas alistan otro juicio en su contra

—etmundo@eluniversal.com.mx
Washington.— Mientras autoridades estadounidenses comenzaron a detener ayer a los seguidores de Donald Trump que asaltaron el Capitolio, incluido el extremista Q-Shaman, los demócratas se alistan para otro juicio político contra el mandatario. Planean acusarlo de incitar a la insurrección y los republicanos piden el apoyo del presidente electo Joe Biden para que el proceso no ocurra. **Agencias** | **MUNDO** | **A14**



MIKE PENCE, EXFIEL ESCUDERO DEL MAGNATE

El vicepresidente había sido un personaje gris durante la administración de Donald Trump, hasta que hizo valer la Constitución al certificar los resultados electorales. | **A15** |

FOTONOTA



HALLAN FOSA EN EXCASA DE EL POZOLERO

Tijuana, BC.— Una llamada de alerta bastó para que familiares de personas desaparecidas acudieran con palas en mano al patio de una casa al este de la ciudad, misma en la que, hace más de una década, Santiago Meza López, *El Pozolero*, deshizo cientos de cuerpos en sosa cáustica bajo los órdenes del *Cártel de Sinaloa*. Hasta ayer, las buscadoras y autoridades habían encontrado siete cuerpos en la fosa clandestina. | **ESTADOS** | **A13**



ULRICH RICHTER

"Un órgano garante de derechos como el Inai no puede salir al exterior a divulgar que se promueve la transparencia mientras mantiene relaciones perversas con el coloso tecnológico Google"

| **A10I**



DAN SEGUNDO HOGAR A PERRITOS DE LA CALLE

Con ayuda de veterinarios y universidades, Respican rescata a animales maltratados o heridos para que, una vez recuperados, puedan ser dados en adopción. | **NACIÓN** | **A2**



LAS NOVEDADES FISCALES QUE TRAJÓ EL 2021

Para evitarte dolores de cabeza con el SAT, especialistas exponen las principales disposiciones en materia impositiva que entraron en vigor el 1 de enero. | **CARTERA** | **A18**

Gobierno recurre a absurdos para negar acceso a información

Alega inexistencia, confidencialidad o reserva de datos de interés público

ALEXIS ORTIZ
—nacion@eluniversal.com.mx

Entre 2019 y 2020, las dependencias federales han negado en 24 mil 852 ocasiones la entrega de documentos de interés público por ser *inexistentes*, estar *reservados* o ser *confidenciales*, de acuerdo con cifras del Instituto Nacional de Transparencia, Acceso a la Información y Protección de Datos Personales (Inai). Cobrar casi medio millón de

pesos en copias y alegar riesgos a la integridad de una persona han sido parte de las estrategias para rechazar solicitudes realizadas a través de la Plataforma Nacional de Transparencia. Por ejemplo, la Secretaría de Salud (Ssa) no dio a conocer el resultado de la prueba de Covid que se realizó el presidente Andrés Manuel López Obrador antes de viajar a EU en julio pasado por considerar que se corría el riesgo de que fuera discriminado. Si se conservaran los *particulares* dos años de gobierno de López Obrador con los de los ex presidentes Felipe Calderón y Enrique Peña Nieto, en el sexenio actual ha habido más negativas. | **NACIÓN** | **A6**

OPINIÓN

INACIÓN

- 12 Sabina Berman
- 12 Gabby Vargas
- 16 Lorenzo Meyer
- 18 Roberto Rock
- 10 Sara Selchovich
- 11 Arnoldo Klaus
- 11 Francisco Valdes Ugaldé
- 11 Jean Meyer
- 11 Jorge Iñigo

ESPECTÁCULOS

- 122 José Xavier Navar
- 123 Luis Magaña

EL TIEMPO

CDMX	Máx.	Mín.	Nublado
Guanajuato	19	7	Soleado
Monterrey	19	7	Lluvia

Año 102, Número 27,672
CDMX 32 págs.

9 771870 156012 37673

ESPECTÁCULOS



DINASTÍAS DE LA FARÁNDULA

Hijos y nietos de famosos, cuyas raíces se remontan a la Época de Oro del cine mexicano, siguen la tradición... ahora como *influencers*. | **A20** |

EXCELSIOR

DOMINICAL

10 DE ENERO DE 2021 · AÑO CIV TOMO I, NO. 37,748 CIUDAD DE MÉXICO 36 PÁGINAS \$15.00



RESCATADOS DE ENTRE EL HUMO

Trabajadores no salieron a tiempo del edificio donde se registró el incendio y tuvieron que resguardarse en una estructura metálica que cubre la fachada. Ahí esperaron a que bomberos los ayudaran a bajar con una escalera.

PRIMERA | PÁGINA 16

AFECTADOS, AL MENOS DOS MILLONES DE USUARIOS

Incendio colapsa seis líneas del Metro

El siniestro, cuyo saldo fue de un muerto, ocurrió en una subestación eléctrica de 50 años considerada obsoleta; en 2017 se urgió a renovarla, pero el trabajo se adjudicó hasta 2020

POR IONÁS LÓPEZ Y WENDY ROA

En pleno semáforo rojo por la pandemia, un incendio sacó de operación a seis de las 12 líneas del Sistema de Transporte Colectivo Metro. El siniestro, cuyas causas se investigan, inició ayer alrededor de las 5:30 horas en la subestación eléctrica Buen Tono, ubicada en el Puesto Central de Control 1 (PCCI), uno de los cerebros del STC. La subestación tiene 50 años de antigüedad y, de acuerdo con informes oficiales del Metro y la Semovi, urgía darle mantenimiento

SE BUSCA... SUBDIRECTOR DE MANTENIMIENTO

El STC tiene vacante el puesto de quien, entre otras cosas, es responsable de la correcta operación de la subestación que se incendió ayer. En noviembre, Florencia Serranía, titular del Metro, dijo a diputados que, ante esta situación, ella asumió dicha función.

PRIMERA | PÁGINA 17

Los bomberos laboraron al menos seis horas para controlar las llamas en uno de los cuatro transformadores de la subestación, que luego requirió enfriamiento. También rescataron a una treintena de personas atrapadas en el edificio sede del PCCI. El saldo fue de 30 intoxicados y una mujer policía muerta, debido a una caída. Unidades de la RTP, transporte concesionado y patrullas de la policía capitalina dieron servicio emergente a los usuarios del Metro. Fuentes del STC calculan dos millones de personas afectadas.

PRIMERA | PÁGINAS 16 Y 17



AGLOMERADOS. El cierre de las seis líneas lanzó a miles de usuarios a buscar transporte. La policía apoyó con camionetas y camiones en los que no fue posible mantener la sana distancia.

al ser considerada obsoleta y provocar casi dos mil fallas al año en las principales líneas del STC. Aunque desde 2017 se alertó de esta situación, fue hasta el año pasado que su renovación fue adjudicada a un consorcio. De acuerdo con trabajadores del PCCI, el

cableado de la subestación ya se calentaba mucho. Para combatir el fuego se cortó la energía que alimenta las líneas 1, 2, 3, 4, 5 y 6. Al cierre de esta edición, el Metro y la CFE evaluaban opciones para la reanudación del servicio, que podría ser hoy.

EDOMEX, BC Y PUEBLA CONCENTRAN CASOS

Covid mata a 364 menores de edad



DE LA REDACCIÓN

De los 364 menores de edad fallecidos a causa de coronavirus entre abril y diciembre pasado, 57% tenía entre cero y 5 años, de acuerdo con la Red por los Derechos de la Infancia en México (Redim). El Edomex (53), Baja California (30) y Puebla (25) concentran la mayoría de los casos. De estos fallecimientos, 54.4% corresponde a varones y 45.6% a mujeres. Además, 28.3% de los fallecidos tenía entre 15 y 17 años. La Redim aseveró que con el avance de la epidemia, los niños en la primera infancia y los varones son los más afectados por el virus, pues entre ellos la mortalidad es mayor.

PRIMERA | PÁGINA 6

ADVIERTEN POR MEZCLA DE VACUNAS

Ante el intento de ciudadanos para comprar dosis de distintas marcas, el gobierno británico lanzó una alerta para no combinar vacunas.

PRIMERA | PÁGINA 8

DAN MÁS OPCIONES DE ATENCIÓN

Aseguradoras ofrecen a sus clientes la opción de trasladarlos para que se atiendan de covid-19 en ciudades distintas a las que residen.

PRIMERA | PÁGINA 6

LAS CIFRAS EN MÉXICO: PRIMERA PÁGINA 7
133,204 DECESOS 1,524,036 CONTAGIOS

Foto: Cuernavaca

Foto: Especial

Foto: Mexsport



DESTACA RESPALDO CIVIL HACIA LA GUARDIA NACIONAL

En gira por Michoacán, el presidente López Obrador aseguró que la corporación tiene 70% de aprobación entre la ciudadanía, un porcentaje sólo superado por instituciones como el Ejército y la Marina.

PRIMERA | PÁGINA 12

TRUMP YA SE VA, PERO DEJA ALIADOS

El republicano designó durante su mandato a 230 jueces federales, más que cualquier otro presidente de EU.

PRIMERA | PÁGINA 20



EXCELSIOR

Fabiola Guarneros Saavedra 4
Rafael Álvarez Cordero 10
Vianey Esquinca 13

EL FUTURO SON LOS OCHENTA

Estrellas pop como Dua Lipa, The Weeknd, Miley Cyrus o Taylor Swift voltean a los sonidos de hace 40 años para conquistar al público este siglo.

GIGANTES DE LAS IDEAS

La polémica pero sincera amistad entre Paz y Fuentes germinó en *Plural*, revista que *Excelsior* publicó de 1971 a 1976.

PRIMERA | PÁGINA 22

CON EL PIE DERECHO

Con un gol en los últimos minutos, América venció 2-1 al Atlético San Luis, el primer triunfo en la era de Santiago Solari al frente de las Águilas.

ADRENALINA





La Jornada

DIRECTORA GENERAL: CARMEN LIRA SAADE
DIRECTOR FUNDADOR: CARLOS PAYÁN VELVER

DOMINGO 10 DE ENERO DE 2021 // CIUDAD DE MÉXICO // AÑO 37 // NÚMERO 13098 // Precio 10 pesos

Tragedia en el Metro: un muerto y millones sin servicio



▲ La conflagración registrada ayer en el Puesto Central de Control 1 de la Subestación Eléctrica Delicias del Metro, en la capital del país, dejó una policía fallecida y 30 intoxicados por humo, entre ellos un bombero, así como la suspensión indefinida del servicio en las 99 estaciones de las

líneas 1,2,3,4, 5 y 6. El fuego en el edificio de seis niveles empezó en la planta baja, donde están los cuatro transformadores que abastecen esa parte del sistema de transporte. Foto Pablo Ramos
R.GONZÁLEZ, E. BRAVO, Á. BOLAÑOS Y A. ALEGRÍA / P 23, 24 Y 25

Sedición y riesgo grave para EU, entre los cargos contra Trump

● Tras asalto al Capitolio, enfrenta segundo proceso de destitución en un año

● Voces de republicanos se suman al creciente llamado a que renuncie de inmediato

DAVID BROOKS
CORRESPONSAL / P 17

Otro máximo de 16,105 casos y 1,135 decesos en un día: Ssa

● El IMSS reconvertirá camas en ocho entidades donde hay más contagios

● CDMX, Jalisco, Hidalgo, NL, Guanajuato y Puebla contarán con más espacios

● En Reino Unido se disparan infecciones por nueva variante del virus

● El balance global es de 89.5 millones de enfermos y un millón 924 mil muertos

LAURA POY, CORRESPONSALES
Y AGENCIAS / P 3, 4 Y 21

El valor de las grandes farmacéuticas aumentó 90 mil mdd

Gobiernos invierten en vacunas y la IP se embolsa ganancias

● Estados aportan 8,600 mdd para la investigación y las firmas sólo 4,400

● J&J, BioNTech y Moderna, entre las más beneficiadas por la pandemia

● Sólo acciones de AstraZeneca y Pfizer no subieron, revela estudio de Airfinity

● La utilidad, igual a 27% de ingresos que se prevé tenga México en todo 2021

BRAULIO CARBAJAL / P 14

OPINIÓN

“Sin complicidad de las madres, el narco bajaría”

ELENA PONIAKOWSKA
/ P 3A

HOY

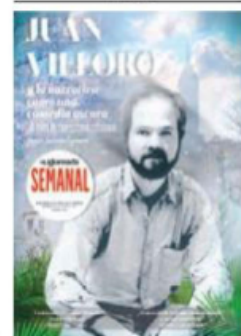

Rayuela

Los Amos del Universo hacen de la tragedia sanitaria bonanza empresarial, como si fuera natural enriquecerse a costa del dolor humano.

Lajornada



www.jornada.com.mx

DIRECTORA GENERAL: CARMEN LIRA SAADE // DIRECTOR FUNDADOR: CARLOS PAYÁN VELVER

DOMINGO 10 DE ENERO DE 2021

EL TIEMPO CORRE Y NO SE ACLARAN LOS ASESINATOS DE MIROSLAVA BREACH Y JAVIER VALDEZ



1390 días 1337 días



75022281340003

MAR DE HISTORIAS

CRISTINA PACHECO

Hay soledades...

En la entrada del viejo edificio marcado con el número 77 hay una accesoria de madera. Víctor, el conserje, la utiliza para vender tortas, refrescos y frituras. Este mediodía, a falta de clientela, se puso a reparar la licuadora que le llevaron de la fonda. Abandona el trabajo cuando escucha la voz de Ireneo:

Ireneo: -¿Qué pasó con doña Maty? ¿Por fin se la llevaron?

Víctor: -Sí, hace ratito que la subieron a la ambulancia. Si hubieras llegado antes la habrías visto.

Ireneo: -Por cierto, ahorita que venía para acá me encontré con Inés. Noté que iba chillando. ¿Adónde fue?

Víctor: -A la farmacia, a ver si le dan un calmante para Bella. La chamaca, cuando vio que se llevaban a Maty, se puso como loca. Inés vino

a pedirme que subiera a calmarla, porque sabe que su hermana está muy apegada a mí y me obedece. Algunas tardes viene y se queda sentadita, mirándome trabajar. Luego me agarra de la mano y me dice "papá".

Ireneo: -¿Y cómo le hizo para tranquilizarla?

Víctor: -Le dije la verdad: que su mamá estaba muy enferma y por eso había fallecido; que a los muertitos hay que enterrarlos para que descansen. Desde luego no le dije lo demás. ¿Te imaginas lo que habrá sido para Inés ver a su mamá, ya muerta, dos días tendida en su cama? Eso fue lo que se tardó Jaime en conseguir el acta de defunción. (Inés llega jadeando.) ¿Compraste el calmante?

Inés: -Sí, aquí traigo las pastillas. (Se busca en las bolsas del vestido.) No están. Por venir corriendo creo que las tiré en la calle.

Víctor: -¡Cálmate! A lo mejor las dejaste en la

farmacia. (Sandro, el repartidor, entra y le entrega una bolsita.) ¿Viste, muchacha? Te dije que las habías olvidado.

Inés: -Es que estoy desesperada, ya ni sé lo que hago. Sólo pienso en que se llevaron a mi madre para incinerarla y ni siquiera pude ir con ella, rezarle algo mientras...

Ireneo: -Te comprendo, pero no pienses de ese modo. Mejor alégrate de que doña Maty ya no sufre. El hecho de que no estés junto a ella no quiere decir que la hayas abandonado ni mucho menos. Hiciste lo que por desgracia muchas personas tendrán que hacer: separarse de sus seres queridos sin poder despedirlos.

Víctor: -Pienso lo mismo que Ireneo. Tienes que ser muy valiente porque en estos momentos debes apoyar a Bella más que nunca.

/ P 27



Histórica nevada sorprende a los españoles

▲ Gran parte de España quedó paralizada por una histórica tormenta de nieve que afectó 20 mil kilómetros de 650 carreteras y puentes, la cual va a dejar paso al hielo y el frío, luego de 36 horas de fuertes precipitaciones no vistas desde hace 50 años, causadas por la tormenta *Filomena*, que dejó al menos cuatro muertos y cientos de

automovilistas varados, así como el cierre del aeropuerto de Barajas, en Madrid, y estaciones de trenes. En la capital del país algunos salieron con sus equipos de esquí para recorrer la Gran Vía y la Puerta del Sol; hubo hasta un trineo tirado por cinco perros. La imagen, en la plaza de Cibeles Foto Afp AFP, AP Y EUROPA PRESS / P 19

El mandatario cita encuestas del Inegi

Confía en la Guardia 70% de la población: AMLO

● Creada en 2019 para "serenar el país", ya cuenta con 100 mil elementos, destaca

FABIOLA MARTÍNEZ / P 6

Mañana reanudan clases en línea 25 millones

Aprende en casa III no será eje de la enseñanza: docentes

● Acuerdan ir al ritmo que marquen los alumnos; programas de tv "van muy rápido"

LAURA POY SOLANO / P 9

OPINIÓN: Antonio Gershenson 12 ● Eric Nepomuceno 12 ● Rolando Cordera 13 ● Elvira Durán 13 ● José Antonio Rojas Nieto 16

● Ángeles González Gamio 26 ● Bárbara Jacobs 4a ● Juan Becerra Acosta 4a ● Carlos Bonfil 7a

COLUMNAS: Despertar en la IV República/ José Agustín Ortiz Pinchetti 8 ● Bajo la Lupa/ Alfredo Jalife-Rahme 10 ● Mirar al Sur/ Ángel Guerra Cabrera 19



HISTORIA EN VIVO | 10

El caso de un loco acaudalado de la época novohispana que gozó de privilegios; hablaba de lo prohibido y hacía una que otra travesura

[Bertha Hernández]



NACIONAL | 7

Deben asesorar al Presidente, pide comisionado de órgano de Transparencia del Edomex: la 4T perderá oportunidades económicas si elimina al INAI

[Arturo Ramos Ortiz]

LA ESQUINA

El corazón del Metro fue tocado por el siniestro. Son millones quienes se quedan sin transporte, en tanto que la principal preocupación técnica es haber perdido el Centro de Control que brinda seguridad en el sistema. La recuperación es urgente, pero no debe perderse la prudencia en la toma de decisiones. Es una misión ideal para que Sheinbaum y su equipo muestren todo lo que han aprendido al conducir una de las ciudades más grandes y complejas del mundo.

Presidente y Director General:
Jorge Kahwagi Gastine

DOMINGO, 10
ENERO 2021
AÑO 25 N° 8808 / \$10.00
www.cronica.com.mx

LA CRÓNICA DE HOY

Seis líneas del Metro, sin servicio durante varios días

Hacia las 5:48 am de este sábado, se registró un incendio en una subestación eléctrica del Sistema

- ◆ El Puesto Central de Control del Metro resultó afectado, por lo que no bastará con recuperar el flujo de electricidad; las líneas 1, 2, 3, 4, 5 y 6 suspendidas hasta nuevo aviso.
- ◆ La jefa de Gobierno se presenta al lugar para verificar situación; informa de un accidente posterior que costó la vida a una joven oficial de policía y 30 intoxicados leves
- ◆ Este domingo se rendirá un informe más detallado y una estimación del tiempo para la recuperación

[Adriana Rodríguez y Eloísa Domínguez]

3 y 4



La subestación en las instalaciones centrales del Metro arde durante las primeras horas de la mañana. El cercano Centro de Control es afectado (arriba) y el servicio se suspende. Los capitalinos se improvisaron transportes en toda la ciudad.

Se suman
1,135 muertos y
16,105 contagiados
TOTALES

ACTUALIZACIÓN
SSa AL 8 DE
ENERO

CASOS POSITIVOS
DECESOS

1'524,036
133,204



BRITISH LION FILMS

ANIVERSARIO LUCTUOSO

Recuerdan legado artístico de Bowie

El músico y actor británico falleció hace cinco años; expertos recuerdan su obra, trunca prematuramente, como su vida, que se extinguió debido al cáncer de hígado. Fue un visionario que se creó un personaje.

GOSSIP

www.elsoldemexico.com.mx



El Sol de México

CIUDAD DE MÉXICO | DOMINGO 10 DE ENERO DE 2021 | AÑO LVI | NO. 19,918 | ORGANIZACIÓN EDITORIAL MEXICANA

PAQUITA RAMOS DE VÁZQUEZ / PRESIDENTA Y DIRECTORA GENERAL

\$10.00

AFLUENCIA TOTAL

En promedio, las líneas 1, 2, 3, 4, 5 y 6 del Metro atendieron a 1.3 millones de usuarios cada día en el último trimestre de 2020.

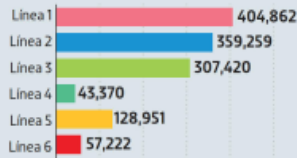

FUENTE: Víctor Alvarado, con Datos Abiertos de la CDMX



ISAAC JERO (@ISAAC_JERO)

CIENTOS DE MILES DE CAPITALINOS AFECTADOS

Incendio inmoviliza seis líneas del Metro

ISRAEL ZAMARRÓN

El fuego pudo originarse en un transformador del centro de mando de la red de transporte

Un incendio, posiblemente originado en un transformador de la subestación eléctrica de las oficinas centrales del Metro, dejó sin transporte a cientos de miles de capitalinos.

La jefa de Gobierno, Claudia Sheinbaum, dijo que "por alguna razón inició el incendio asociado a los transformadores, pero tiene que haber un peritaje". Una mu-

jer policía murió y 30 personas resultaron intoxicadas.

De acuerdo con el reporte oficial, el fuego afectó por más de tres horas la Subestación Eléctrica de Alta Tensión de Buen Tono, lo que interrumpió la operación del Puesto Central de Control I, ubicado en la calle de Delicias en el Centro Histórico. Hasta la noche del sábado no había certeza

sobre el restablecimiento del servicio en el principal medio de transporte de la capital del país.

La Secretaría de Gestión Integral de Riesgos y Protección Civil informó que el área donde se controlan los trenes del Metro no fue afectada por el incendio, pero no puede reiniciar su operación hasta que se garantice la seguridad estructural del edificio.

Las seis líneas afectadas suman 106 kilómetros, que representan 46 por ciento del total de la red del Metro, que asciende a 226 kilómetros. Este sábado, las

autoridades montaron un operativo emergente con unidades de la Red de Transporte de Pasajeros y de la Secretaría de Seguridad Ciudadana para el traslado de las personas afectadas.

El anexo técnico de la licitación que celebró el Metro para la modernización de la Línea 1 en 2019 reportaba que los equipos en esas instalaciones eran obsoletos y presentaban fallas constantes, por lo que inició la modernización de la Subestación eléctrica de Buen Tono. **Pág. 12**



Betty Zanolli **Pág. 10**
José Luis Camacho **Pág. 11**
Javier Oliva **Pág. 11**

ALERTA COPARMEX

Desaparecer a reguladores viola el T-MEC

La propuesta del presidente Andrés Manuel López Obrador para que las secretarías de Estado asuman las tareas de órganos reguladores, como la Comisión Federal de Competencia y el Instituto Federal de Telecomunicaciones, contraviene el acuerdo comercial pactado con Canadá y Estados Unidos, alertó la Confederación Patronal de la República Mexicana. Mañana, el Ejecutivo presenta la iniciativa a su gabinete. **Pág. 4**

LLEGARÁ A MÉXICO

Crean Amazon religioso

En plena pandemia nació en Argentina Christianus, un marketplace que en unos meses multiplicó la venta de productos como medallas y biblias, y ya se encuentra en cuatro países. **Pág. 6**



CONFIRMAN DEMÓCRATAS

Va, juicio contra Trump

El legislador por California, Ted Lieu, anunció que el lunes presentarán la petición formal con 180 firmas para detonar el proceso en contra del presidente Donald Trump. **Pág. 16**



7 503006 1093029

#QUÉDATEENCASA

NUEVA ERA / AÑO.04 / NO. 1312 / DOMINGO 10 DE ENERO DE 2021

EL HERALDO

DE MÉXICO

\$10

#CONTROLADO

INCENDIO EN SUBESTACION DEL METRO

SE LOGRÓ RESCATAR A LAS PERSONAS ATRAPADAS. LÍNEAS 1,2,3,4,5 Y 6, CON EL SERVICIO SUSPENDIDO. EL GOBIERNO LOCAL PONE TRANSPORTE ALTERNO

POR CARLOS NAVARRO/P7-9

FOTO: ISAAC JERO / INSTAGRAM: @ISAAC_JERO / FACEBOOK: @THEISAACJERO

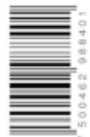

7 500462 988401

#DE3.3%
AUMENTAN
BECAS PARA
APRENDICES
Y VIEJITOS
P4



FOTO: ESPECIAL

#RÉCORDCOVID
AYER, 15 MIL
MUERTOS
EN EL
MUNDO
P11



FOTO: AP

RAMS
ECHA A
SEAHAWKS

M
#EN
PLAYOFFS



EL PERIÓDICO QUE DICE LO QUE OTROS CALLAN

COLAPSA EL METRO

INCENDIO EN EL CEREBRO DEL STC METRO, PARALIZÓ SEIS LÍNEAS DE TRANSPORTE, HASTA NUEVO AVISO; HAY UNA POLICÍA MUERTA Y UN BOMBERO HERIDO

Pág. 3

FOTOS JAIME LLERA, LUIS A BARRERA Y ALBERTO JIMENEZ



7 1503006 109303 6

LOS USUARIOS FUERON DESALOJADOS Y SE LES OFRECIÓ TRASLADO ALTERNATIVO, QUE FUE INSUFICIENTE



OVACIONES

DOMINGO 10 DE ENERO DE 2021 | NUMERO 25795 AÑO LXXIII

OVACIONES protege la ecología y se imprime en papel reciclado

<http://www.ovaciones.com>

AMLO: inicia el martes vacunación masiva

TECOMAN, Col.- El presidente Andrés Manuel López Obrador anunció ayer que el martes próximo iniciará una campaña de vacunación masiva contra Covid-19, con la llegada de 400 mil vacunas, a las que se sumarán otras que llegarán en los próximos días.

"Estamos pensando, planeando y también llevando a cabo compras de vacunas, vamos a iniciar una campaña de vacunación masiva, el martes próximo llegan más de 400 mil dosis de Pfizer y ya se tiene el contrato con otras farmacéuticas, con otras vacunas", dijo al supervisar a la Guardia Nacional.

Ver página 3

Los decesos por pandemia se elevan a 1.9 millones

Por primera vez, 15 mil muertos en el mundo

GINEBRA, Suiza.- La Organización Mundial de la Salud (OMS) reportó hoy más de 15 mil muertes por Covid-19 en las últimas 24 horas, una cifra récord que sitúa el total de decesos por la pandemia en 1.9 millones.

También se registraron 800 mil nuevos contagios, una de las cifras diarias más altas en más de un año de crisis sanitaria, y que deja el total global en 87.5 millones.

Los repuntes se deben princi-

palmente al aumento en América de los casos diarios (440 mil en la última jornada) y de muertes (con una cifra récord de 7 mil 800), por lo que el continente suma en más de un año de pandemia 38 millones de contagios y más de 900 mil fallecidos.

Europa, con un acumulado de 28 millones de casos y 622 mil muertes, registró 273 mil casos y 6 mil muertes en las últimas 24 horas, aunque por ahora no hay un claro repunte con respecto a las

semanas anteriores.

EEUU se mantiene como el país más afectado, con 21 millones de casos, seguido de India (10 millones) y Brasil, que en la pasada jornada notificó una cifra récord de casos diarios (87 mil, que dejan el total en 1.9 millones).

Rusia, con 3.3 millones, muestra sin embargo una curva descendente, todo lo contrario del Reino Unido, con 2.9 millones de casos.

Ver página 13

Reporta México 16,105 casos y 1,135 muertos

POR URBANO BARRERA

La cifra de muertes por Covid-19 en las últimas 24 horas fue de mil 135, reportó la Secretaría de Salud (SSA), con lo que la cifra acumulada llegó a 133 mil 204.

Los contagios se dispararon y marcaron récord en un día al ubicarse en 16 mil 105, porque la cifra total desde el inicio de la pandemia llegó a un millón 524 mil 36.

El doctor Ruy López Ridaura, director general del Centro Nacional de Programas Preventivos y Control de Enfermedades (Cenaprece), en conferencia de prensa en Palacio Nacional señaló que los casos activos representan el 5 por ciento de la epidemia, con 93 mil 672.

Ver página 2

Va Tumor con todo por Nayarit

POR AIDA RAMIREZ MARIN

Los dirigentes de los Partidos Acción Nacional (PAN), Juan Guerrero; Revolucionario Institucional (PRI), Enrique Díaz y de la Revolución Democrática (PRD), Beatriz Zamora, registraron ante el Instituto Estatal Electoral (IEE) la coalición "Va por Nayarit".

De esta forma, competirán por la gubernatura, los distritos locales, alcaldías y regidurías de la entidad, con el fin de trabajar por la estabilidad de las familias nayaritas.

Ver página 5



MUERTE Y CAOS POR FUEGO EN EL METRO

Fuego en centro de mando del Metro. La líneas 1, 2, 3, 4, 5 y 6 fueron paralizadas y reinó el caos por la falta de transporte. Una mujer policía perdió la vida y hay al menos diez hospitalizados.

Ver página 16



¡Incendio!

en oficinas del Metro CDMx

Sin servicio, líneas 1, 2, 3, 4, 5 y 6

Una persona muerta y 30 heridos



P. 8-9-10-11

Ricardo Monreal rechaza que hechos violentos en **EE. UU.** pudieran repetirse en **México**



P. 7

¡Histórico!

16 mil infectados de Covid-19 en un día

Disponibilidad camas hospitalización general

entidades

5

con más del 70% de ocupación

9

con entre 69% y 50% de ocupación

18

con menos del 50% de ocupación

CDMX	80%
Gto.	85%
Edo. Mex.	81%
N.L.	78%
Hidalgo	76%
Puebla	69%
Morelos	69%
A.C.	69%
Nayarit	59%
Baja California	57%
Guerrero	52%
Veracruz	52%
Quintana Roo	52%
Oaxaca	50%



Fase 3

56%

Ocupación nacional

31,489

totales

13,773

disponibles

17,716

ocupadas

P. 6

133,204

MUERTOS;
nuevo máximo de 16 mil
casos en un día.

COVID-19

INCENDIO YA SE VEÍA VENIR PÁG. 6



ENCUENTRAN UN ENCAJUELADO
PÁG. 9

SIN METRO

ARDIÓ PUESTO CENTRAL DE OPERACIÓN, NO HABRÁ SERVICIO, DE 8 A 19 DÍAS. PÁGS. 2 A 6

FUEGO EN STC



LO DIJIMOS

Domingo 10 de enero de 2021

EL FINANCIERO \$6

EL PRIMER DIARIO DE LA MAÑANA



Alexa
Revela que Instagram paga sus cirugías

PÁG. 15

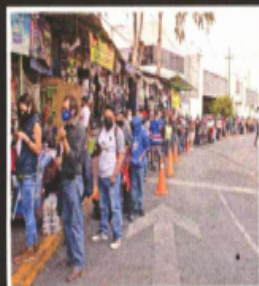

XINHUA

SINIESTRO AFECTÓ A SEIS LÍNEAS QUE PARARON SERVICIO INDEFINIDAMENTE
PÁGS. 4 Y 5



ESPECIAL

JOVEN POLICÍA PERDIÓ LA VIDA TRAS CAER DEL EDIFICIO EN LLAMAS PÁG. 3



EN ESA COLA...



DE A MOSCA



¿Y ahora qué...?



DOMINGO 10 DE ENERO DEL 2021.

metro

LECTURA DE LA GRAN CIUDAD

CIUDAD DE MÉXICO

BAJA POLICIAL



METRO EN LLAMAS

>> SUSPENDEN SERVICIO EN SEIS LÍNEAS TRAS INCENDIO EN EL STC

>> ENTRAN RTP Y SCC AL QUITÉ, PERO CUNDE EL CAOS EN LA CDMX

>> MUERE UNA POLICÍA BANCARIA Y SALVAN A 32 PERSONAS **PÁGS. 2 A 5**

publimetr



USARLO
PROTEGE A TODOS

GCDMX abre diálogo con negocios tras SOS por extensión de cierres

- La Secretaría de Gobierno propuso un esquema de reapertura gradual en caso de cinco días continuos de disminución en contagios.
- Si aceptan, los restauranteros podrían abrir con un aforo de 25% en interiores y 35% en terrazas, respetando medidas sanitarias.
- Aplicarían pruebas PCR semanales a 5% de los trabajadores de restaurantes que tienen más de 50 empleados laborando. / Pág. 02



Incendio en el Metro desata el caos

El cierre de seis líneas ocasionó aglomeraciones. Falleció una persona tras el incendio. Pág. 02

CUARTOSCURO



Mexicanos suben a la contienda rumbo a los premios Oscar

Las películas *Ya no estoy aquí*, *Mano de obra* y más representarán el talento azteca en la gala de abril. Pág. 05

GETTY IMAGES



Caliente
caliente.mx

CASA DE APUESTAS OFICIAL

HORARIO	PARTIDOS 10 DE ENERO		LOCAL	EMPATE	VISITANTE	
12:00	TOLUCA	VS	QUERÉTARO	+115	+235	+235
13:45	JUVENTUS	VS	SASSUOLO	-250	+400	+600
19:06	SANTOS	VS	CRUZ AZUL	+145	+220	+200

ESTOS HOMIOS, FECHAS Y HORARIOS PUEDEN CAMBIAR EN CUALQUIER MOMENTO. CONSÚLTALOS ANTES DE METER TU APUESTA.

Si apuestas \$400 a este parlay cobrarías: \$3,612

PERMISO DE LOS ORGANISMOS DE PROTECCIÓN AL CONSUMIDOR. LOS JUEGOS CON APUESTA ESTÁN PROHIBIDOS PARA MENORES DE EDAD. CONSULTA TÉRMINOS Y CONDICIONES EN CALIENTE.MX

Ve todos los partidos

EN VIVO



SPORTS
BAJA LA APP EN
CALIENTE.MX



GUARDIAÑES
CLUB DE FÚTBOL
BBVA

Protegen a mujeres

La sede de Izta-palapa del Consejo Ciudadano de Seguridad y Justicia orientó y apoyó a 444 mujeres víctimas de violencia familiar. **PÁGINA 4**



Fallas en FGJ

La dependencia reconoce que hay rezago en el cumplimiento de mandamientos judiciales.

En un reporte, la Fiscalía asegura que pese a los avances en la implementación del Plan de Transición de Procuraduría a Fiscalía todavía se siguen indagando mal los delitos.

Además, los agentes también aún realizan su trabajo sin herramientas e incluso exponen su integridad. La PDI se mantiene con 3 mil 500 elementos y, aunque

han realizado convocatorias y contratado a nuevos elementos, hay problemas para incrementar el número de policías.

PÁGINA 4

@reformaCiudad ciudadereforma.com

CIUDAD

DOMINGO 10 / ENE. / 2021 / Tel. 555-628-7176 / Editor: Inti Vargas

HOY: ☁️ NUBLADO MÍN. 7°C MÁX. 21°C

TODOS CIRCULAN

VERIFICA AMARILLO 5 y 6

Controla Florencia Serranía oficina acéfala en el Metro

Asumió titular del STC área de Mantenimiento

Admite funcionaria que tomó las tareas de la Subdirección tras cesar al titular

IVÁN SOSA, AMALLELY MORALES Y VÍCTOR JUÁREZ

En el directorio del Sistema de Transporte Colectivo, el cargo de Subdirector General de Mantenimiento aparece sin titular, "en proceso de selección", y hace un mes la directora general del Metro, Florencia Serranía, aseguró ante diputados que ella misma se hacía cargo de estas tareas.

De las tres Subdirecciones Generales, la de Mantenimiento permanece sin titular desde marzo, después de que el anterior, Jorge Juárez Balderas, se separó del cargo que le asignó Serranía.

El diputado panista Federico Döring recordó que, en la última comparecencia de la directora del Metro ante el Congreso capitalino, Florencia Serranía aseguró que había dejado vacante la titularidad de la Subdirección para encargarse ella misma de la materia. "Nos enteramos por la prensa que existe una vacante del subdirector general de Mantenimiento desde hace varios meses, ¿qué ha pasado ahí, directora?", cuestionó en noviembre pasado el perredista Jorge Gaviño.

En respuesta, la funcionaria afirmó que era responsable de dos cargos.

"Yo soy la directora general de Mantenimiento. El Metro tiene tantos problemas que decidí este año tomar esta posición doble para poder instrumentar integralmente lo que requiere el Metro y dejar de escuchar quién es el responsable", respondió Serranía.

"Desde ahí estamos instrumentando el nuevo programa de reestructuración del Metro, somos una empresa con un grande de obsolescencia muy grande, porque estaba basado en su creación de hace 50 años", agregó la también directora del STC durante su comparecencia. Hasta ayer, la posición en



PANTITLÁN

DEL FUEGO AL CAOS

El servicio de transporte emergente para mitigar el cierre de 6 líneas del Metro quedó rebasado por la demanda de usuarios aun en sábado y con semáforo rojo. A la RTP se sumaron el Trolebús y hasta patrullas. **PÁGINA 2 Y 3**



HIDALGO

En proceso

Desde marzo, la Subdirección de Mantenimiento carece de titular.

- Jorge Juárez Balderas fue el último subdirector.
- El ex funcionario presentó su renuncia el 1 de marzo de 2020 para ser efectiva el 5 de ese mismo mes.
- El ex subdirector sólo argu-

mentó "motivos personales", aunque esto se supo tras el choque en Tacubaya. ■ El 10 de marzo un tren impactó en reversa contra otro dejando 41 usuarios lesionados y un muerto.

el directorio dentro del sitio oficial del STC establece que la vacante se encuentra "En proceso de selección", y su oficina se ubica en el piso cuarto de la misma sede de Delicias 97, en el Centro Histórico, justo donde se registró el incendio que paralizó la mitad de la red del transporte subterráneo. El organismo confirmó

ayer a REFORMA que Serranía sigue ocupando el doble cargo, luego de que el anterior titular, Jorge Juárez Balderas, presentara su renuncia el 1 de marzo para ser efectiva el 5 de ese mismo mes argumentando "motivos personales". El 10 de marzo, se registró un choque en reversa en la estación Tacubaya de la

Subdirección General de Mantenimiento

Titular: EN PROCESO DE SELECCIÓN
Contacto: unidad_de_orientacion@mt



El saldo

El incendio de ayer en el STC movilizó cuerpos de emergencia.

32
empleados rescatados y una agente fallecida.

5
personas hospitalizadas.

70
bomberos participaron.

Sobre la mesa

El Gobierno local propuso mesas de diálogo a restauranteros.

- Esto fue planteado mediante una carta enviada a las asociaciones representativas de los restaurantes.
- Así, el Secretario de Gobierno, José Alfonso Suárez del

Real, expone que podría ser una reapertura con 25 por ciento de aforo en interiores y 35 por ciento en terrazas externas, así como mesas con seis comensales

máximo. ■ En la propuesta se pide que la semana del 11 al 17 de enero sea de transito para mitigar la pandemia. Iván Sosa

25%
de aforo en mesas.

35%
de cupo en terrazas.

avisos

Encuétralos en la página 5

☎ 55-5140-5140

Desploma pandemia exportación capitalina



La pandemia de Covid-19 golpeó las exportaciones de la Ciudad de México con una caída que alcanzó un 124 por ciento entre el primer y tercer trimestre del 2020, de acuerdo con cifras del Inegi, con sectores como el de fabricación de equipo de transporte, industria de plásticos y hule

y fabricación de prendas de vestir como los más afectados. De acuerdo con el Inegi, el volumen de exportaciones locales hasta septiembre fue de 5176 millones de dólares, mientras que durante el primer trimestre fueron de 5908 millones de dólares, con la caída más pronunciada entre abril y junio, cuando se redujeron 448.9 millones de dólares, una caída de 24 por ciento con respecto al periodo anterior.

El sector de fabricación de equipo de transporte registró una de las mayores caídas, pues empezó el año con un volumen de exportación de más de 109 millones de dólares, cayó a 24 millones en el segundo trimestre y se recuperó 55.7 por ciento de lo exportado a principios de año. Le siguen la industria de plásticos y hule (que enfrentaron el primer año de prohibición de bolsas plásticas), que se redujo en 29 por

ciento al tercer trimestre con respecto al primero; la fabricación de prendas de vestir, que recuperó 73.5 por ciento del volumen reportado entre enero y marzo, con 14.3 millones de dólares. Sin embargo, hubo rubros en los que el último periodo reportado se recuperó y superó al inicio de 2020, tales como la fabricación de insumos de papel, productos de piel y la fabricación de insumos textiles.

A la baja

Volumen de importaciones al tercer trimestre de 2020, según Inegi. (Miles de dólares)

517,682
exportaciones totales.

3,730
industria del papel, la de mayor recuperación.

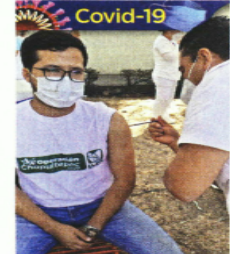

El doctor Carlos Castro ya fue inmunizado.

Aconseja médico confiar en la vacuna

TESTIMONIO

AMALLELY MORALES

Tras vacunarse contra el SARS-CoV2 en el Hospital Militar de Chapultepec, el doctor Carlos Castro asegura que se debe confiar en la vacuna.

"Es cierto que se desarrolló en un corto tiempo en comparación de otras vacunas, pero también es cierto que la tecnología y la ciencia ahorita ya están muy avanzadas.

"Esta vacuna funciona, porque ya está probado que funciona, si llegó hasta este punto en que se está aplicando es porque pasó todo el proceso. Hubo muchas vacunas que no lograron pasar los filtros", dijo el médico a REFORMA.

Castro se vacunó el 26 de diciembre y explica que deben pasar 21 días para ponerse la segunda dosis, por lo que está en espera de que lo llamen a él y a sus compañeros.

"No tuve ningún efecto secundario más que un dolor en el brazo ese día y al siguiente. De mis compañeros, algunos tuvieron molestias leves, como fiebre o dolor de cabeza que ya pasaron.

"También nos debemos seguir cuidando, porque los anticuerpos se empiezan a desarrollar de 7 a 10 días después de la segunda dosis. Aquí no hay de otra, tenemos que ponérsela si queremos que baje esta enfermedad", aseguró el profesional de la salud.

Agregó que la gente no debe tener miedo y, por lo tanto, hace un llamado a que, cuando sea su turno, acudan a vacunarse de forma voluntaria.

"Debemos de estar orgullosos de ser uno de los primeros países en obtener la vacuna y, por mientras, hay que seguir cuidándonos. Lo más importante es el lavado de manos frecuente, la sana distancia y el uso de cubrebocas", afirmó.

Añadió que, en lo que la vacuna llega a más gente, es importante no bajar la guardia y cuidar la salud, pues eso funciona más que cualquier otro medicamento. "Tenemos que confiar en la vacuna y en el proceso que se llevó para hacerla. Se ha demostrado que son muy pocos casos los que tienen efectos mayores, las reacciones más comunes son las más leves. Hay que vacunarse", destacó.

El médico pidió no crear pánico ante las noticias de los casos que tienen efectos más severos al vacunarse lo que, destacó, también puede pasar con cualquier otra vacuna, desde el tétanos hasta la influenza.

METRÓPOLI



Editor: Joel Ruiz
Coeditora: Johana Robles
Tel: 55 5709 1313
Ext: 4524 y 4521

Dejan sin dinero proyecto de modernización eléctrica en STC

SHCP no incluyó para el presupuesto 2021 el plan para dar atención a la subestación Buen Tono que pidieron autoridades capitales porque instalaciones son obsoletas

NOÉ CRUZ SERRANO

—noe.cruz@eluniversal.com.mx

El Sistema de Transporte Colectivo (STC) Metro va a continuar enfrentando este año el riesgo de posibles incendios, sobre todo en la Línea 1, que corre de Pantitlán a Observatorio, debido a las malas condiciones de sus instalaciones eléctricas. Ayer hubo un siniestro en la subestación eléctrica de Buen Tono.

A pesar de la advertencia que el Gobierno de la Ciudad de México, el propio STC y la Dirección General de Desarrollo Ferroviario y Multimodal de la Secretaría de Comunicaciones y Transportes (SCT) hicieron el 10 agosto de 2020 en el sentido de que las instalaciones han sobrepasado su vida útil, con 50 años de operación, tal y como lo publicó EL UNIVERSAL, la Secretaría de Hacienda y Crédito Público (SHCP) no solicitó recursos para los trabajos que buscaban resolver esta problemática a partir de 2021.

El Proyecto Integral de Modernización de Subestaciones de



Buen Tono y Subestaciones Rectificadoras de la Línea 1, que requería 6 mil 36 millones de pesos, quedó fuera del paquete presupuestal y pasó a engrosar la lista de 238 programas y proyectos de inversión registrados "sin asignación de recursos en 2021", a pesar de que fue incluido en la Cartera

de Proyectos de Inversión con la clave 20093110003.

Sin recursos para modernizar las instalaciones eléctricas, el diagnóstico sobre "la situación actual del servicio de transporte en el STC Metro" sigue latente.

"Las condiciones actuales de las instalaciones para la alimen-

tación de energía eléctrica de tracción, alumbrado y fuerza para la circulación de los trenes y el alumbrado de las estaciones y edificios administrativos y de control en las Líneas 1, 2 y 3 del STC Metro se encuentran expuestas a altos riesgos de operación, tales como fallas en los transformadores de potencia (térmicas, en el sistema de refrigeración, en moto bomba de aceite), las subestaciones rectificadoras y a lo largo del cableado que incluso pueden ocasionar incendio en las instalaciones", se alertó en el proyecto.

También resaltó que las instalaciones actuales operan sin garantía de seguridad y calidad con estricto apego a las normas nacionales e internacionales, tomando en cuenta que la infraestructura existente es obsoleta e incompatible con los nuevos proyectos de modernización, lo que limita escalar a mejores niveles de servicio en el STC.

Si bien el incendio de este sábado ocurrió en instalaciones del Puesto Central de Control del Metro, lo que dejó fuera de operación las líneas 1, 2, 3, 4, 5 y 6, en el documento se evidencia la vulnerabilidad de todo el sistema por el deterioro y obsolescencia de las instalaciones eléctricas.

El Sistema de Transporte Colectivo (STC) había señalado que las líneas 1, 2 y 3, las cuales se alimentan de la Subestación de Alta Tensión (Seat) Buen Tono, realizan 44.4% de los traslados totales de la red del Metro, que corresponde a poco más de 2 millones de recorridos diarios, en promedio.

Sin embargo, se indica, la situación de deterioro y obsolescencia de las instalaciones eléctricas "pone en riesgo a los usuarios que utilizan estas líneas de transporte y además la calidad del servicio también se ve deteriorada por las interrupciones".

Se requiere, según las autoridades, "una red específica en 15 kilovoltios (KV) diseñada de tal forma que cualquier falla de un sólo elemento no afecte de ninguna manera la operación de los trenes y la alimentación de alumbrado y auxiliares, que cumpla con disponibilidad y confiabilidad en la oferta de energía eléctrica los 365 días del año".

6,036

MDP se requieren para el proyecto de modernización de Buen Tono.

Incendio deja sin servicio a 6 líneas del Metro

Según primeros reportes, el fuego comenzó por derrame de aceite en cuatro transformadores

KEVIN RUIZ
Y EDUARDO HERNÁNDEZ

—metropoli@eluniversal.com.mx

El incendio de cuatro transformadores que alimentan de energía a las líneas 2 y 4 del Metro, cuyas primeras versiones indican que fue por derrame de aceite, en las instalaciones del Sistema de Transporte Colectivo (STC) en la colonia Centro dejó como saldo la muerte de una mujer policía, 32 trabajadores trasladados al hospital y la afectación a un millón 129 mil 894 usuarios, luego de la suspensión de la operación de seis de las 12 líneas.

La Fiscalía General de Justicia (FGJ) inició dos carpetas de investigación, la primera por el delito de homicidio culposo por otras causas por el fallecimiento de la oficial, y la segunda por daños, para conocer las causas del siniestro.

Sin embargo, los reportes de la Secretaría de Gestión Integral de Riesgos y Protección Civil (SGIRPC) señalaron que la causa del incendio se debió al derrame de aceite en cuatro transformadores que alimentan de energía a las líneas 2 y 4 del sistema de transporte, lo que generó que quedaran colapsados por el fuego.

1 MILLÓN 129 mil 894 personas fueron afectadas con la suspensión en seis líneas del Metro.

114 UNIDADES de RTP y 63 camionetas de la SSC se usaron para mitigar la afectación a los usuarios.

Luego del incendio en la subestación eléctrica de Buen Tono, la jefa de Gobierno de la Ciudad de México, Claudia Sheinbaum Pardo, acudió al edificio y adelantó que el siniestro podría estar asociado a los transformadores, pero que esperarían los peritajes de la fiscalía.

La mandataria detalló que el incendio se registró en la subestación eléctrica, la cual se encuentra en la planta baja.

"Se está haciendo una valoración de los daños, nos está apoyando la Comisión Federal de Electricidad (CFE). No tenemos todavía la información de cuántos se va a poder restablecer el servicio", comentó.

Precisó que debido a que en el mismo edificio se ubica el centro de control de las líneas 1, 2, 3, 4, 5 y 6, se decidió suspender la operación por razones de seguridad,



El incendio en las instalaciones de la subestación eléctrica de Buen Tono comenzó a las 5:40 horas del sábado y los cuerpos de emergencia tardaron 11 horas en sofocarlo por completo. Por el momento se desconoce cuándo se puede retomar el servicio en 99 estaciones.



El cuerpo de Bomberos realizó labores de rescate del personal que se encontraba atrapado en el edificio.



Personal de emergencia trasladó a 32 trabajadores a hospitales cercanos; además, se reportó el fallecimiento de una policía.

y no hay certeza de cuándo volverán a funcionar.

Para mitigar el impacto se enviaron 114 unidades de la Red de Transportes de Pasajeros (RTP), 63 camionetas de la policía capitalina y se pidió a concesionarios del transporte público para apoyar a las personas afectadas desde las 07:00 horas, cuando la CFE cortó el suministro de energía eléctrica para permitir los trabajos de los bomberos.

Larga jornada

Durante 11 horas, tres para apagar el fuego y el resto para enfriar la estructura del edificio, integrantes de diversos cuerpos de emergencia laboraron para contener el siniestro que empezó a las 5:40 horas y fue sofocado por completo cerca de las 17:00 horas.

Las autoridades fueron alertadas vía radio del incendio en las instalaciones que albergan la subestación eléctrica del Metro.

Alrededor de las 06:45 horas se identificó que la fuente de las llamas provenía de la planta baja y que se había extendido seis pisos arriba.

"¡Vámonos!", fue lo que dijeron los trabajadores que se encontraban en el Puesto Central de Control (PCC) 1 del Metro, ubicado en el quinto piso del edificio.

En videos difundidos por el personal se observa que dentro del considerado cerebro de la red



INDICES MÁXIMOS DE CALIDAD DEL AIRE HASTA LAS 19 HORAS DE AYER										HOY NO CIRCULA	
Ozono	máximo	hora	Centro	46	14	pm-10	máximo	hora	Centro	65	07
Noroeste	47	14	Suroeste	47	14	Noroeste	84	19	Suroeste	41	14
Noreste	49	14	Sureste	44	13	Noreste	90	14	Sureste	67	19

Contingencia F-1: 150 puntos
Contingencia F-2: 200 puntos

SIN RESTRICCIONES

LA CAUSA, ACEITE DERRAMADO EN ÁREA DE TRANSFORMADORES

Incendio en central de control deja un muerto y sin servicio al Metro

Desalojan a 29 personas en el edificio Delicias

ELBA MÓNICA BRAVO
Y ALEJANDRO ALEGRÍA

Una oficial de la Policía Bancaria e Industrial (PBI) fallecida, 29 personas rescatadas y un bombero atendido por intoxicación al inhalar humo, así como la suspensión indefinida en el servicio de las 99 estaciones de las líneas 1 a la 6 del Sistema de Transporte Colectivo (STC) Metro, fue el resultado del incendio ocurrido en el Puesto Central de Control 1 de la subestación eléctrica del complejo Delicias, ubicada en la colonia Centro.

De acuerdo con los primeros reportes de la Secretaría de Gestión Integral de Riesgos y Protección Civil, la conflagración en el edificio de seis niveles empezó en la planta baja, donde se encuentran los cuatro transformadores principales que abastecen de electricidad a las líneas 2 y 4, los cuales colapsaron por el fuego originado tras el derrame de aceite.

La subestación eléctrica está destinada a establecer los niveles en la tensión adecuada para transmitir y distribuir la energía en ese medio de transporte, cuyo equipo principal son los transformadores, que permiten aumentar y regular el voltaje.

A las 5:30 de la mañana sona-

ron las alarmas antincendio en el edificio, justo media hora antes de empezar el servicio en las 195 estaciones y que por el siniestro quedó afectado en 51.1 por ciento del sistema.

Bomberos y paramédicos de la Cruz Roja Mexicana, así como del Escuadrón de Rescate y Urgencias Médicas (ERUM) atendieron la emergencia, pero las llamas y el humo dificultaron que los trabajadores, la mayoría de ellos reguladores en las líneas del Metro y alrededor de ocho efectivos de la PBI que estaban en los pisos cuatro y cinco lograran bajar, aunque algunos quedaron atrapados entre las rejas del edificio, conocido como "el paso de gato", y otras en la azotea.

“

Una oficial de la Policía Bancaria e Industrial cayó desde el cuarto piso

En videos se vivió la angustia

Uno de los trabajadores gritó: "¡Se está quemando esto!", cuando estaba en el quinto piso del Puesto Central de Control 1, en el complejo Delicias del Metro, ubicado en el Centro, el cual se incendió la mañana de ayer y ocasionó la suspensión del servicio en las líneas 1 a la 6.

En un video que circula en redes sociales se observa el momento en el que suena la alarma contra incendios y el desconcierto de los empleados que no saben cómo actuar. Algunos se quedaron de pie, mientras se miraban, hasta que empiezan a ver humo en su oficina y deciden movilizarse.

"No te alarmes", se escucha decir a uno que intenta calmar a su compañera, mientras otros toman sus pertenencias, se levantan de los puestos de trabajo

y confundidos preguntan: "¿Nos vamos o qué?", algunos más no saben dónde están localizadas las escaleras de emergencia: "Acá atrás para descender", se oye.

"¡Ese humo hace daño!", se escuchó al tiempo que se apaga la luz de las oficinas y los rociadores contra incendios se activan. Inmediatamente, una mujer grita "¡Vámonos!". Entre un tumulto y chillidos desalojan las instalaciones y se dirigen a las escaleras que conducen a la azotea.

En un video más se observa a otros trabajadores que se encuentran de pie junto a unas estructuras metálicas y se resguardan de las llamas: "Esperemos que pronto se acabe todo esto porque está bien cabrón", dice un empleado que graba con su teléfono desde las alturas.

Mireya López Teniza

A las 6:30 de la mañana se confirmó que la oficial María Guadalupe Torres Cornejo resbaló y cayó del cuarto piso, por lo que murió; prácticamente al mismo tiempo comenzaron las labores para el rescate de trabajadores con el apoyo de más de un centenar de bomberos, tres autos bomba, un vehículo con escalera telescópica y personal de protección civil.

Por su parte, la Cruz Roja Mexicana detalló que en coordinación con el ERUM, atendió a otras 55, personas, de las cuales 10 fueron trasladadas a los hospitales Durango, Obregón y Nápoles, cinco con quemaduras leves y otras por intoxicación, mientras las demás por crisis nerviosas.

La Fiscalía General de Justicia (FGJ) inició dos carpetas de investigación por homicidio culposo tras el fallecimiento de la oficial de la PBI y otra por daños, al tiempo que los policías cerraron la circulación en Ayuntamiento, Delicias, Luis Moya y Ernesto Pugibet, entre otras calles.

La Comisión Federal de Electricidad (CFE) cortó el suministro eléctrico de 85 mil kilovatios con un circuito independiente, tras aclarar que los transformadores afectados no pertenecen a esa empresa.

Detalló que desde las 5:30 de la mañana de ayer quitó la energía en una de las dos líneas de alta tensión y la segunda a las 6:12, con lo que se encuentra en proceso de instalar dos plantas de emergencia para restablecer de manera provisional el suministro. A las 17:48 se informó que el incendio fue sofocado en su totalidad y para la medianoche, en el Sanatorio Durango de la colonia Roma, se reportaban cuatro personas hospitalizadas.



▲ Sobre la calle Ernesto Pugibet se estableció un cerco y decenas de bomberos acudieron a sofocar la conflagración, mientras los equipos de emergencia y ambulancias del ERUM trasladaron a los heridos. Fotos Pablo Ramos

Incidentes en la presente administración

Durante la actual administración, el Sistema de Transporte Colectivo Metro de la Ciudad de México, a cargo de Florencia Serranía, se han suscitado diversos incidentes que han afectado a miles de pasajeros, ya sea por fallas mecánicas o humanas, como el choque entre trenes en la estación Tacubaya, ocurrido el 11 de marzo de 2020.

En 2018 se registró un incendio en las vías de la línea 2, entre las estaciones Xola y Villa de Cortés. Asi-

mismo, el 22 de febrero de 2020, debido a fallas en el suministro eléctrico en esa misma ruta, usuarios se vieron obligados a caminar sobre las vías tras ser desalojados de los vagones. Por otro lado, el 21 de abril del mismo año se registró un desprendimiento del enganche auxiliar de uno de los trenes en la línea 5, cuando llegaba a la estación Consuelo.

Otro caso han sido las fallas constantes en las escaleras eléc-

tricas, como las ocurridas el 9 de febrero de 2019 en la estación Tacubaya —una de las de mayor profundidad— de la línea 9, lo que ocasionó una caída colectiva, por lo que algunos pasajeros resultaron lesionados.

El 4 de mayo de 2015, un tren se quedó sin frenos y chocó con otro al bajar la pendiente del Peñón de los Baños, en la línea 5.

Mireya López Teniza



ARDE SUBESTACIÓN Y PARA EL METRO

INSTALACIONES OBSOLETAS



Foto: Eduardo Jiménez

POR IONÁS LÓPEZ Y WENDY ROA

comunidad@gimn.com.mx

El Sistema de Transporte Colectivo (STC) tenía conocimiento, al menos desde 2017, de que era fundamental dar mantenimiento a la Subestación Eléctrica de Alta Tensión (SEAT) Buen Tono debido a su estado obsoleto después de décadas en operación y a que era vital para la operación de la red del Metro.

En documentos oficiales del STC y del gobierno capitalino se repite la necesidad de modernizar las instalaciones de la subestación debido a que provocaba hasta mil 837 fallas eléctricas al año que afectan el servicio de las líneas 1, 2 y 3, en donde se moviliza la mayoría de los millones de usuarios del Metro.

En el documento Fideicomiso Maestro del STC (Fime) publicado en diciembre de 2017, se señala que los trabajos de mantenimiento de Buen Tono estaban programados para 2018 y se indicó que, por su importancia, se realizarían, incluso, primero que otros proyectos de mejora de instalaciones de la Línea 1 del Metro.

En el Plan Maestro del Metro 2018-2020, publicado en 2018, se hizo un cálculo de que eran necesarios mil 950 millones de pesos para modernizar las 17 subestaciones de rectificación y la SEAT Buen Tono, así como el cableado de mediana tensión. Sin embargo, los trabajos no se realizaron.

FUEGO EN LA CABINA

Ayer, el incendio inició poco antes de las 6:00 de la mañana en uno de los cuatro transformadores ubicado en el sótano del Puesto Central de Control 1 de esta subestación; esto provocó que seis de las 12 líneas del Metro quedarán suspendidas indefinidamente.

Alrededor de 30 trabajadores tuvieron que resguardarse en la azotea ya que no pudieron salir por la escalera de emergencia, pues el humo impedía que llegaran a la puerta de salida. Sin embargo, la nube era tan intensa que buscaron resguardo en una estructura metálica.

Al momento de saltar desde el inmueble, una agente de la Policía Bancaria Industrial resbaló, cayó desde el cuarto piso y murió. Los empleados fueron rescatados y trasladados a un hospital; hubo 30 afectados por el humo.

La jefa de Gobierno, Claudia Sheinbaum, y Myriam Urzúa, titular de la Secretaría de Gestión Integral de Riesgos y Protección Civil, supervisaron las labores de rescate.

“Está, al momento, controlado al 100 por ciento el incendio. Lamentablemente falleció una compañera

El incendio provocó la suspensión de seis de las 12 líneas; desde 2017 el Fideicomiso Maestro advirtió sobre la urgencia de modernizar equipos estratégicos. Murió una policia



OPERATIVO DE RESCATE. Tras cinco horas, el incendio fue controlado por los bomberos, quienes terminaron por enfriar los cuatro transformadores; la jefa de Gobierno, Claudia Sheinbaum, supervisó las labores de rescate y los inicios del peritaje técnico.



Fotos: Eduardo Jiménez y Especial

GRABÓ EL INCENDIO CON SU CELULAR

“En la estructura se podía respirar”

Un trabajador narró los momentos de zozobra durante el fuego en el PCCI

POR WENDY ROA

wendy.roa@gimn.com.mx

A las 5 de la mañana con 30 minutos comenzó a sonar la alarma contra incendios del edificio del Puesto Central de Control 1 (PCCI) del Metro. El humo se filtró al quinto piso donde Martín iniciaba labores con otros 20 empleados, pero nadie salió hasta que los aspersores se activaron.

“Nos sacamos de onda y preguntamos ¿por qué está sonando (la alarma de incendios)? Vimos humo,

pero no pensamos que el problema fuera de gran magnitud”, explicó en entrevista con **Excelsior**.

Cuando la oficina se llenó de humo, salieron. Trataron de bajar, pero el humo se los impidió, así que subieron a la azotea, donde era tan denso que no se veía más allá de un metro.

“Un compañero se arrojó y nos guio a una estructura metálica en donde se podía respirar. Era riesgoso, pero teníamos que tomar la decisión de quedarnos a aspirar el humo o escalar hasta ese lugar”, detalló.

El regulador de transporte de Líneas 2, 5, 6 y B no dudó en tomar su teléfono y enviar clips de video

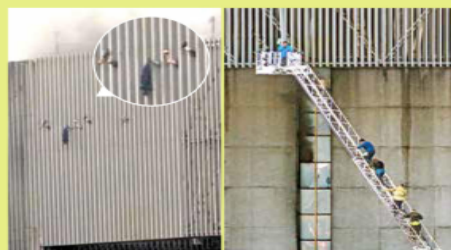

Fotos: Twitter: @signalout y Eduardo Jiménez

Los trabajadores atrapados pedían ayuda a través de la estructura; fueron rescatados con una escalera telescópica.

para mantener informados a sus compañeros.

Aún con voz temblorosa y desde el hospital a donde fue trasladado para recibir atención médica, como todos los que se encontraban en el lugar, dijo desconocer quién llamó a los servicios de emergencia ya que lo único que ellos buscaban

era resguardarse del humo y del fuego.

“Espero que esto sirva para que se tomen medidas y cursos de evacuación, porque ya vimos que no se puede bajar por las escaleras de emergencia. En situaciones de evacuaciones no estamos tan preparados como debiéramos”, confesó.

SE AFECTÓ A 65% DE USUARIOS

La suspensión de seis de las 12 líneas del Metro afectó a seis de cada 10 usuarios que se trasladan al Metro.

Las L1, L2 y L3 transportan aproximadamente al 50% de los usuarios y las L4, L5 y L6 contribuyen con otro 15 por ciento. En conjunto, las seis líneas movilizan aproximadamente 65% de las cinco millones de personas que tiene el Metro en un día hábil normal.

Por la pandemia de covid, la afluencia de usuarios ha bajado, por lo que la proporción que traslada disminuye en 45 por ciento, lo que significa que, en el primer día de suspensión del servicio (ayer), se vieron afectados unos dos millones de pasajeros, de acuerdo con cálculos



Foto: Especial

Ayer, los usuarios del Metro fueron orientados por policías de la Secretaría de Seguridad Ciudadana, quienes los trasladaron

de fuentes gremiales.

La Comisión Federal de Electricidad (CFE) informó que, luego de desenergizar las dos líneas de alta tensión que suministran energía al edificio del Puesto de Control Central del Sistema de Transporte Colectivo (STC)

Metro, lo cual provocó que salieran de servicio las líneas de la 1 a la 6.

Sin embargo, para agilizar el reinicio del servicio instaló dos plantas. Con esta acción de emergencia se busca que el edificio tenga electricidad de manera provisional y, con

2 MILLONES

de usuarios del Metro, aproximadamente, fueron afectados por la suspensión del servicio

ello, pueda haber servicio en las líneas. Hoy se informará sobre el proceso de reactivación del servicio.

La empresa del Estado aseguró que la desenergización de estaciones se realizó a petición del STC Metro, por seguridad y para prevenir más afectaciones.

Además, se inició un peritaje técnico que estará a cargo de la aseguradora del STC Metro y de la Fiscalía local para indagar las causas del incendio.

— Jonás López y Nayeli González

policía, parece que se resbaló y cayó; los intoxicados fueron trasladados a distintos hospitales en la ciudad”, expresó Sheinbaum.

La Fiscalía General de Justicia capitalina informó que inició dos carpetas de investigación por los delitos de homicidio culposo por otras causas y por el de daños.

HABÍA ADVERTENCIA

En el Segundo Informe Anual Agosto 2019-Julio 2020 de la Secretaría de Movilidad (Semovi) se reconoce que la SEAT Buen Tono era obsoleta y provocaba cientos de fallas eléctricas en las líneas 1, 2 y 3, por lo que su mantenimiento era de vital importancia para la red del Metro.

“El proyecto de modernización de la subestación Buen Tono es de vital importancia para la operación de la red del Metro. (...) Con más de 49 años de servicio, la tecnología con la que opera esta subestación está obsoleta. El cable, alojado en galerías y bancos de ductos que conectan en las líneas 1, 2 y 3, se encuentra deteriorado por haber rebasado el término de su vida útil”.

EL DATO

DE LOS AÑOS 60

- El edificio fue construido en 1968, por lo que no tenía escaleras de emergencia. Fueron adaptadas para cumplir con el reglamento de construcciones posterior a 1985.
- Trabajadores acusan que el equipo cumplió su vida útil hace 25 años.
- Aseguran que el cableado y transformadores sufrían sobrecalentamientos al recibir la acometida de 85 mil voltios que envía CFE.
- Se requieren mil 950 millones de pesos para modernizar las 17 subestaciones del Metro.

Fue hasta octubre de 2019 cuando el STC inició con los trabajos preliminares para renovar la subestación con la construcción de las cajas y galerías subterráneas por donde pasará el nuevo cableado, como preparativo para el proyecto de renovación integral de la Línea 1.

Pero apenas el 30 de noviembre del año pasado se dio a conocer que este proyecto, incluido el mantenimiento a la SEAT Buen Tono, fue adjudicado al consorcio Cinotec, conformado por la empresa china CRRC, la española Coaltvi y la francesa Thales, con una inversión de más de 37 mil millones de pesos a pagarse en 19 años. Las obras iniciarían en 2021 y 2022.



Saldo. Una oficial falleció y hubo 30 intoxicados leves en el incendio de ayer en el Centro de Control del sistema colectivo



Investigan. Ernestina Godoy informa que peritos de la Fiscalía ya realizan las primeras indagatorias de los hechos

INCENDIO EN SUBESTACIÓN

Infierno y caos; no habrá Metro

[Adriana Rodríguez]

A las 05:48 horas de ayer se registró un incendio al interior de una Subestación Eléctrica STC Metro Delicias, ubicado en Luis Moya, Col. Centro, alcaldía Cuauhtémoc, que dañó instalaciones y afectó a varias líneas; el saldo fue de una persona muerta y 30 más lesionadas.

El incendio fue al interior de subestación eléctrica del STC Metro, que tiene planta baja y 6 niveles; en la planta baja se ubican 4 transformadores principales que alimenta las líneas 2 y 4, mismos que colapsaron por el fuego, que aumentó por derrame de aceite.

Decenas de trabajadores subieron a los últimos niveles para ponerse a salvo; sin embargo, una mujer de entre 35 años identificada como María Guadalupe Cornejo, perteneciente a la PBL, cayó desde el quinto nivel y perdió la vida.

Personal del Heroico Cuerpo de Bomberos comenzó a laborar con agua ligera a las 06:45 horas, la

carga de fuego se registró en planta baja y primer nivel.

La afectación a las líneas 1, 3, 4, 5 y 6 del STC Metro se confirmó a las 9:55 y comenzó la activación de los apoyos de camiones de la RTP para el traslado de los usuarios.

A las 07:00 horas, Carlos Lara, responsable de la zona centro de Comisión Federal de Electricidad, confirmó el corte de suministro de energía eléctrica de 85 mil kilómetros.

Diez minutos más tarde se informó del primer rescate, el de Oscar Reyes de 51 años de edad, del área de vigilancia del STC Metro. Se le brindó atención médica por parte de paramédicos de la Cruz Roja Mexicana, unidad médica No 28, y fue trasladado al hospital Durango.

El segundo rescate se informó a las 07:24 de la mañana; se trató de Alejandro Santillán de 47 años de edad, quien recibió atención médica por parte de paramédicos del ERUM. También se informa del rescate de Carlos Fernández de 57 años de edad.



El siniestro comenzó a las 5:48 de la mañana en la Subestación Eléctrica de Luis Moya.

A las 07:36 horas, se informa del cuarto rescate; se trató de Roberto Ramírez de 46 años de edad, Atención médica por parte de paramédicos de la Cruz Roja Mexicana, unidad médica No 26, se trasladada al hospital Durango.

En total 30 personas resultaron lesionadas y fueron llevadas a hos-

pitales para recibir atención por intoxicación.

Tras darse a conocer estos hechos, Ernestina Godoy, fiscal general de Justicia de la Ciudad de México informó que peritos especializados y agentes se encuentran en el lugar para realizar las primeras investigaciones.

Fiscalía capitalina abre dos carpetas de investigación

[Eloísa Domínguez]

La Fiscalía General de Justicia de la Ciudad de México (FGJCDMX) inició dos carpetas de investigación por los delitos de homicidio culposo por otras causas, y daños, derivado del incendio que se registró en instalaciones del Sistema de Transporte Colectivo (STC) Metro.

De acuerdo con los primeros reportes, una mujer, de aproximadamente 20 años, falleció en el lugar y cerca de 32 personas fueron trasladadas para recibir atención médica luego de registrarse el siniestro que tuvo lugar en la calle Delicias, colonia Centro, alcaldía Cuauhtémoc.

De lo hechos tomaron conocimiento agentes del Ministerio Público de la Fiscalía de Investigación Territorial en Cuauhtémoc y de la Agencia de Asuntos Especiales, informó bla Fiscalía capitalina a través de un comunicado.

Agregó que personal de la Coordinación General de Investigación Forense y Servicios Periciales, expertos en diferentes especialidades como criminalística, fotografía, video, química, electricidad, arquitectura, incendios y valuación, entre otras disciplinas, se desplazaron al sitio para recabar indicios una vez concluidas las labores para controlar la situación.

Asimismo, agentes de la Policía de Investigación (PDI) arribaron al sitio, a fin de recabar entrevistas de testigos, así como recolectar imágenes en video de cámaras públicas y privadas, que contribuyan en la integración de las indagatorias respectivas.

CFE suspende servicio eléctrico a Puesto de Control Central del Metro

[Eloísa Domínguez]

Luego de que la Comisión Federal de Electricidad (CFE) fue informada del incendio que se originó alrededor de las 5:40 horas de este en el edificio que alberga el Puesto de Control Central del Sistema de Transporte Colectivo (STC) Metro, autoridades de la empresa estatal desenergizó las dos líneas de alta tensión que suministran energía eléctrica en ese punto. En un comunicado, la CFE informó que personal de esta comisión se trasladó a la calle Deli-

cias, Centro de la Ciudad de México, donde se ubica el complejo de monitoreo del Metro, para coordinarse con trabajadores del STC e iniciar el proceso de instalación de dos plantas de emergencia, para restablecer suministro eléctrico provisional.

“Con horario de las 05:30 horas, la CFE tuvo conocimiento de un incendio en el edificio del Puesto de Control Central del Sistema de Transporte Colectivo Metro, en la alcaldía Cuauhtémoc, Ciudad de México (fue controlado a las 9:10 horas).

A solicitud del personal del Sistema de Transporte Colectivo Metro, y por seguridad, a las 5:30 horas la CFE desenergizó una de las dos líneas de alta tensión que suministran energía eléctrica en ese punto. La segunda se desenergizó a las 6:12 horas, afectando las líneas 1 y 7 de dicho medio de transporte. A las 6:33 horas se tuvo conocimiento de que quedaron fuera de servicio las líneas de la 1 a la 6 del Metro, por no tener servicios de control en sus estaciones”, detalla el comunicado. (Eloísa Domínguez)

EL HERALDO DE MÉXICO

CDMX

DOMINGO / 10 / 01 / 2021

COEDITOR: JUAN FERNANDO MARTÍNEZ
COEDITOR GRÁFICO: JOE JOEL DURÁN

H

REVISAR
LA ZONA

DESDE TEMPRANO, LA JEFA DE GOBIERNO ACUDIÓ A LA ZONA DEL PERCANCE.

1

- En el lugar, supervisó labores de rescate de trabajadores atrapados en el edificio.

2

- Informó que se realiza una evaluación de los daños para determinar su alcance.

3

- Además, se trabaja para reestablecer el servicio de las líneas del Metro afectadas.



#SEISLÍNEAS

INCENDIO
PARALIZA
EL METRO

EL FUEGO DAÑÓ LAS INSTALACIONES CENTRALES DE ESE TRANSPORTE. UNA MUJER POLICÍA MURIÓ

POR CARLOS NAVARRO

FOTO: GUILLERMO O'GAM

E

l Sistema de Transporte Colectivo (STC) Metro quedó paralizado, debido a que seis

de sus 12 líneas dejaron de funcionar, porque la subestación eléctrica de Delicias sufrió un incendio.

Las líneas afectadas fueron la 1, que corre de Observatorio a Pantitlán; la 2, de Cuatro Caminos a Tasqueña; la 3, Indios Verdes a Universidad; la 4, Martín Carrera a Santa Anita; la 5, Politécnico a Pantitlán y la 6, de El Rosario a Martín Carrera, que, entre enero y septiembre de 2020, trasladaron a 1.3 millones de personas por día, 52.9 por ciento de los usuarios totales.

Antes de las 6:00 horas del sábado inició un incendio en las instalaciones de la Subestación del

HUBO
CAOS

- Miles hicieron filas en busca de alternativas de transporte.

Metro, ubicada en Delicias número 67, colonia Centro.

Por este siniestro, una mujer, quien se resbaló desde un cuarto piso, perdió la vida, mientras que

AFECTACIÓN SEVERA

99

- ESTACIONES DEJARON DE DAR SERVICIO POR EL INCIDENTE.

1.3

- MILLONES DE PASAJEROS USAN LAS 6 LÍNEAS.

LES
DAN
APOYO

1

- El gobierno habilitó transportes alternos para los usuarios.

2

- Al menos 180 camionetas y 12 camiones costeros.

3

- Con apoyo de 540 elementos de la Secretaría de Seguridad.

4

- Se realizaron mil 500 traslados para 30 mil usuarios.

alrededor de 30 personas, quienes estaban atrapadas en el inmueble, fueron rescatadas.

La jefa de Gobierno, Claudia Sheinbaum, recorrió la zona afectada, en compañía de su gabinete.

"No, parece que no (fue provocado), parece que fue más bien un incidente", explicó.

La Comisión Federal de Electricidad, junto con el Metro, realiza trabajos para valorar la afectación. "No tenemos todavía la información de cuándo se va restablecer el servicio, está aquí la directora del Metro desde el primer momento, el secretario de Movilidad con todo el equipo del Metro y CFE para hacer la valoración de daños.

"El tema es que en el mismo edificio está el centro de control de estas líneas, también por eso se suspendió, por razones de seguridad y se va a hacer una valoración en este momento, técnica, para poder saber cuándo se puede restablecer el servicio en estas líneas del Metro", sostuvo Sheinbaum.

Al cierre de esta edición, las seis líneas afectadas no tenían fecha de reanudación de operaciones.

La Fiscalía General de Justicia capitalina abrió dos carpetas de investigación por los delitos de homicidio culposo por otras causas, y daños, derivado del incendio de esta mañana en instalaciones centrales del Metro. ●

#COVID

Ofrecen
vía para
reabrir

- La posibilidad de que los restaurantes de la Ciudad de México puedan recibir comensales está siendo evaluada por las autoridades locales.

La posibilidad se analizó después de la petición del sector de alimentos y servicios, por lo que se proponen mesas de diálogo. Los planteamientos son trabajar con un aforo de 25 por ciento en interiores y 35 por ciento en terrazas; mesas de seis comensales máximo; horario de apertura hasta las 22:00 horas, el uso del código QR para rastreo de contagio y la aplicación del Protocolo Mesa Segura, entre otras.

Sin embargo, han exhortado a que del 11 al 17 de enero siga con sus actividades en la modalidad de dar servicio sólo para llevar debido al Semáforo Epidemiológico Rojo.

CARLOS NAVARRO

“

ALFONSO
SUÁREZ DEL REAL
SECRETARIO DE
GOBIERNO

- EN ESTE MOMENTO, ESTAMOS REVISANDO CÓMO PROTEGEMOS LA SALUD DE LA GENTE Y SALVAMOS VIDAS”.

Domingo
10 de enero
de 2021

7

Metrópoli

redaccion@la-prensa.com.mx

JORGE GAVIÑO AMBRIZ, DEL PRD

Aventurado, negligencia en el incendio del STC Metro

ARTURO R. PANSAZ

Las redes eléctricas debían haberse modificado hace 2 décadas

El vicecoordinador del grupo parlamentario del PRD en el Congreso de la Ciudad de México, Jorge Gaviño Ambriz, aclaró que por el momento no se puede afirmar que la causa del incendio en el Puesto Central de Control del Sistema de Transporte Colectivo (STC) Metro, haya sido por negligencia, pero aclaró que todo ese medio de transportación requiere de un mantenimiento a fondo.

Al hacer una serie de declaraciones, el diputado local perredista que hace tres años dejó la dirección general del STC Metro, dijo que se debe determinar si fue previsible o no el evitar el lamentable accidente.

Dio a conocer que, desde el Poder Legislativo local, se solicitará a la autoridad de ese medio de transporte, se informe cabalmente cuáles son los contratos de mantenimiento y sus alcances, así como costos y las empresas que lo han operado, para conocer más de las posibles causas de lo ocurrido y evitar vuelva a ocurrir algo semejante.

**Los usuarios no la vieron llegar luego de la suspensión en el servicio del Metro**

/FOTO: LUIS A. BARRERA

"Puede ocurrir cualquier accidente y, por eso son los sistemas de protección, con controles de mantenimiento, para evitar y minimizar al máximo este riesgo", aludió y aseveró que las instalaciones que se incendiaron se debieron haber sustituido hace 20 años, cuando menos paulatinamente cambiarlas y no se hizo así.

El representante popular de la Revolución Democrática declaró: "son sistemas

muy obsoletos, viejos, pero que definitivamente se les tiene que dar un mantenimiento adecuado para evitar cualquier tipo de riesgo a los usuarios".

Hizo notar que el STC Metro es el quinto sistema de transportación de ese tipo más grande del mundo, que tiene más de 50 años, por lo menos su Línea 1, que ya amerita modernización y mantenimiento a fondo.

**JORGE GAVIÑO AMBRIZ**

COORDINADOR PARLAMENTARIO PRD

El servicio público no puede darse si no hay seguridad para los usuarios, garantía absoluta; el Estado debe garantizar buenas instalaciones"

Comentó que el Puesto Central de Control, ubicado en el centro de la capital del país, es el que monitorea constantemente las líneas 1, 2, 3, 4, 5 y 6, que manejan el 65 por ciento del servicio y, lamentablemente el sábado por la mañana, tuvo una situación delicada que no había sucedido a lo largo de tantos años.

Refirió que en el lugar existen cinco transformadores que manejan prácticamente las líneas, el At 1, At 2, Ab 1, Ab 2 y uno de reserva, a la vez que detalló que se puede operar tan solo con tres si es que están en condiciones.

Detalló que para el presente año el Congreso autorizó recursos por 38 mil millones de pesos, "una inversión enorme", para modernizar las líneas 1, 2 y 3, básicamente la 1 y, eso se votó de manera unánime.

Recalcó que "un servicio público no se puede prestar si no es con una seguridad lógica hacia los usuarios, garantía absoluta, por eso es importante que el Estado garantice buenas instalaciones".

Pide el PAN comparecer a Florencia Serranía Soto

ARTURO R. PANSAZ

La fracción parlamentaria del PAN en el Congreso de la Ciudad de México, exigió a autoridades capitalinas asumir responsabilidad por el incendio registrado en el Puesto Central de Control del Sistema de Transporte Colectivo (STC) Metro, tras confirmar se solicitará la comparecencia de la directora general del organismo, Florencia Serranía Soto, para conocer el estado general y condiciones del mantenimiento de ese medio de transportación masivo.

Legisladores panistas, tras lamentar el siniestro y que éste afecte la movilidad de millones de personas, ante la suspensión del servicio de seis líneas del Metro, demandaron a la jefa de gobierno de la metrópoli, Claudia Sheinbaum Pardo, explicar puntualmente y asumir la responsabilidad de lo acontecido durante la mañana del sábado, "sin salpicar culpas al pasado".

El coordinador de la diputación local de Acción Nacional, Mauricio Tabe Echartea, fue claro al exponer que "nos extraña que Florencia Serranía junto con su experiencia anteriormente ya al frente del Metro, dé como resultado problemas y dolores de cabeza para el gobierno".

Aclaró que no es la primera vez que Florencia Serranía

es sometida al escrutinio público por lamentables incidentes, como éste en el Sistema de Transporte Colectivo, que conlleva riesgos de vidas humanas.

Sostuvo que "Morena lleva ya dos años a cargo del gobierno y, debe ser responsable de lo que sucede en la Ciudad de México, en este caso para la movilidad y los servicios públicos".

Tabé Echartea hizo alusión al choque entre dos convoyes hace unos meses y las omisiones que derivan en muertes, además de que consideró que falta una estrategia para instrumentar acciones que frenen los contagios de Covid-19 en el Metro, que son la constante en esta gestión.

Insistió que la resistencia de Morena para exigir cuentas al gobierno capitalino fractura cada vez más el dinamismo de la metrópoli.

Dijo que, en el contexto del incidente en las oficinas del Metro, es necesario que la titular de esta red de transporte junto sus directores, ofrezcan una explicación al pleno de la Comisión Permanente del Congreso ciudadano para desahogar dudas.

Que expliquen puntualmente y asumir la responsabilidad de lo acontecido durante la mañana del sábado, afirma el PAN CDMX

Exige el PRI seguridad para usuarios del gusano naranja

AURELIO SÁNCHEZ

La dirigencia nacional del Comité Ejecutivo Nacional (CEN) del Partido Revolucionario Institucional (PRI), que encabezan el presidente Alejandro Moreno y la secretaria general Carolina Viggiano, sostuvo que la falta de mantenimiento a las instalaciones del Metro de la Ciudad de México trajo como consecuencia la lamentable pérdida de una vida y ha paralizado a la capital del país.

"El gobierno de la Ciudad de México debe responder ante este lamentable acontecimiento. Los ciudadanos no merecen un gobierno improvisado", subrayó el tricolor en un mensaje en sus redes sociales.

Alejandro Moreno ha señalado que fueron las administraciones priistas las que construyeron 11 de las 12 líneas actuales del Metro en la capital de la República, lo que representa un ejemplo del gran compromiso de los gobiernos del PRI con las necesidades y las causas sociales.

Ahora, sostiene la dirigencia del Revolucionario Institucional, corresponde al gobierno capitalino y al partido en el poder garantizar la seguridad, tanto de los operadores como de los usuarios de este sistema de transporte colectivo, así como su movilidad.



Pero no entienden y continúan en las calles, como si nada.

Suman ya 364 mil 770 casos de C-19 y 23 mil 292 muertes

POR AIDA RAMIREZ MARIN

El gobierno de la Ciudad de México, a través de su Secretaría de Salud, reportó la noche de este sábado, 364 mil 770 casos contra los 359 mil 312 confirmados acumulados de Covid-19 que se informó el pasado viernes.

Lo anterior, toda vez que ayer se contabilizaron cinco mil 458, de personas que han estado contagiadas de SARS-CoV-2 en las últimas semanas, uno de los más altos cambios observados durante la pandemia.

En el renglón de los confirmados activos estimados se pasó de 30 mil 558 de este viernes a 32 mil 744, lo que significó dos mil 186 más personas que en las últimas dos semanas han estado enfermas del

nuevo coronavirus.

De las defunciones por consecuencia de contraer el Covid-19, en la capital del país se ubicaron en 23 mil 292 contra 23 mil 081 del día anterior, por lo que se habría informado a las autoridades de 211 personas fallecidas, antes de las 20:00 horas de ayer.

En el Resumen de casos Covid-19, que en esta ocasión dio a conocer la jefa de gobierno, Claudia Sheinbaum en sus redes sociales, con la estructura de la información modificada, casi a la medianoche de ayer, también se indicó que la tasa de incidencia pasó de 3,990.66 a 4,051.28.

La CDMX se mantiene en semáforo epidemiológico rojo, por lo menos hasta el 17 de enero, por lo que, junto con la Secretaría de

Salud local, recuerda que estamos en Emergencia Sanitaria por Covid-19 y en semáforo rojo para las actividades económicas ante los incrementos de los contagios y la saturación por hospitalizados, por lo que insistieron en observar las medidas sanitarias para tratar de evitar los contagios y complicaciones por enfermarse de Covid-19.

Se reiteró el llamado a no tener fiestas y reuniones, y en caso de tener el más simple síntoma de resfriado, gripa o dolor de cabeza se debe acudir a un centro de salud o quiosco para que se les aplique una prueba rápida o una PCR, para confirmar o descartar que se tenga SARS-CoV-2, y en caso de dar positivo, aislarse para cortar la cadena de contagio.

Verifica Coprisem 11 mil 327 negocios en 2020 y suspende 600

POR AIDA RAMIREZ MARIN

TOLUCA, Méx.- Durante el año que recién concluyó, la Secretaría de Salud, a través de la Comisión para la Protección contra Riesgos Sanitarios del Estado de México (Coprism), efectuó 11 mil 327 visitas de verificación a establecimientos de diversos giros y suspendió 600 por incumplir las medidas sanitarias.

Señaló que, como parte de las acciones que se establecieron por la pandemia por el Covid-19, más de 270 verificadores del sector central y de las 18 Jurisdicciones de Regulación Sanitaria llevaron a cabo visitas a restaurantes, bares, gimnasios, centros comerciales, tiendas departamentales, de autoservicio y de conveniencia, centrales de abasto, misceláneas, purificadoras de agua y hielo, entre otros.

Asimismo, se indicó que el personal verificador revisó el cumplimiento de los protocolos para prevenir la propagación del virus SARS-CoV-2, como el uso obligatorio de cubrebocas, contar con dispensadores de gel antibacterial, toma de temperatura corporal, tapetes sanitizantes y el lavado constante de manos.

La dependencia, que encabeza el Gabriel O'Shea Cuevas, precisó

que además se supervisó que los establecimientos respetaran los horarios y aforos permitidos, que no abrieran negocios no esenciales, que se cumpliera con las medidas higiénico-sanitarias y tuvieran en regla la documentación que acreditara su legal funcionamiento.

Para atender la recomendación del gobernador Alfredo Del Mazo Maza, de aplicar las medidas preventivas para frenar la propagación del nuevo coronavirus, el mayor número de verificaciones se llevaron a cabo en Toluca, Metepec, San Mateo Atenco, Ixtapan de la Sal, Atlacomulco, Tenancingo, Tenango del Valle y Jilotepec.

Mientras que, en la zona del Valle de México, los verificadores acudieron a Tlalnepantla, Ecatepec, Coacalco, Zumpango, Texcoco, Tultitlán, Cuautitlán Izcalli, Naucalpan, Huixquilucan, Nezahualcóyotl y Atizapán de Zaragoza, entre otros.

En el caso de los establecimientos que fueron suspendidos, se informó que se iniciaron los procedimientos jurídico-administrativos para determinar la sanción que correspondan a las faltas cometidas y que podría ir hasta la clausura y multa por 10 mil UMA's (Unidad de Medida y Actualización).



TOLUCA, Méx.- Participan 270 verificadores del sector central y de las 18 Jurisdicciones de Regulación Sanitaria.



ABUSAN CON EL OXÍGENO

Caro y escaso. Las empresas como INFRA han elevado sus precios durante la epidemia.

Daños cardiovasculares, respiratorios, cognitivos, de ansiedad o depresión

POR AIDA RAMIREZ MARIN

Las secuelas del Covid-19 son multiorgánicas y oscilan entre daños cardiovasculares y respiratorios importantes y sarcopenia y los trastornos cognitivos, ansiedad o depresión.

Así lo establecieron expertos participantes en el webinar Rehabilitación pulmonar en pacientes post-Covid 19, que coordinó la Secretaría de Educación, Ciencia, Tecnología e Innovación (SECTEI) de la Ciudad

de México, dirigido a médicos y médicas de primera atención.

Al reanudar estos encuentros, se indicó que evitar la discapacidad es el reto de la tarea preventiva en este sentido para que puede encauzarse la mejoría física y psicológica.

Con En el webinar "Rehabilitación pulmonar en pacientes post-Covid 19", se reanudaron los trabajos respectivos coordinados por la Secretaría de Educación, Ciencia, Tecnología e Innovación

(SECTEI).

Y fue puesta en marcha de manera conjunta por su titular, Rosaura Ruiz Gutiérrez, y por el director del Instituto Nacional de Rehabilitación, José Clemente Ibarra.

En esta ocasión, los participantes fueron los doctores Daniel Chávez, director médico del Instituto Nacional de Rehabilitación (INR); del doctor Arturo Orea, jefe del Servicio de Cardiología del Instituto Nacional de Enfermedades Respiratorias (INER), y del licenciado en Fisioterapia José Antonio Cañete, de la Facultad de Medicina de la UNAM.

Incendio en oficinas del Metro CdMx

Policía muerta y 30 personas intoxicadas

RAÚL RUIZ
LATARDEMEX@YAHOO.COM.MX

De acuerdo con el parte policial, al filo de las 05:40 horas de ayer sábado, se reportaron llamas en el cuarto piso del inmueble oficial.

De manera inmediata fueron canalizados apoyos de emergencia al lugar, con el objetivo de controlar la conflagración.

Bomberos, elementos de Protección Civil y policías de la Secretaría de Seguridad Ciudadana realizaron las maniobras correspondientes para controlar las llamas.

Vía radio, se reportó que 30 personas se encontraban atrapadas en el quinto piso y azotea del lugar, debido a que el calor y el humo las obligaron a subir para salvar sus vidas.

Bomberos llegaron a esos niveles para rescatar a los trabajadores, entre administrativos y policías, que resguardaban el inmueble.

Desespera y muere; se investigan los hechos

Derivado del humo y de las llamas, la policía **María Guadalupe Torres Cornejo**, del

sector U de la Policía Bancaria e Industrial, encargada de la seguridad del edificio, *al sentir el fuego y lo denso del humo, determinó aventarse del cuarto piso, donde quedó atrapada, por lo que perdió la vida.*

Peritos en criminalística investigan esta muerte, para determinar si se lanzó, alguien la aventó o resbaló para caer al precipicio.

De acuerdo con las primeras declaraciones de la jefa de Gobierno de la CdMx, **Claudia Sheinbaum**, respecto a este incidente, la policía cayó, luego de resbalar, por lo que sus familiares ya reciben el apoyo de la administración local.

Tras las maniobras de rescate, elementos de emergencia lograron controlar y apagar el fuego, trasladar a los intoxicados a un hospital cercano a la zona, por paramédicos de la Cruz Roja, quienes después de recibir los primeros auxilios, se reportan como estables.

La zona quedó resguardada por uniformados de la SSC local, a fin de determinar las causas del incendio.

Primeros reportes

De acuerdo con los primeros reportes de

elementos de Protección Civil del STC Metro, *el incendio se originó derivado de un cortocircuito en el cuarto piso del inmueble, por lo que de manera inmediata sonaron las alertas para la evacuación del inmueble.* Sin embargo, los trabajadores que se encontraban en el piso mencionado y más arriba, no tuvieron la oportunidad de salir, por lo que determinaron subir a la azotea, donde fueron rescatados.

Para dar una versión oficial sobre el inicio del incidente, peritos trabajan en la zona, para dar a conocer las causas del siniestro.

Graban momentos de desesperación

A través de teléfonos celulares, trabajadores del Metro grabaron los instantes en los que se escucha la alarma de incendio y cómo el humo y las llamas empiezan a afectar su respiración, por lo que en las imágenes se observa cómo deciden escapar y resguardar su integridad en la parte más alta del inmueble donde no llegaba lo caliente y tóxico del fuego.

"Ese es humo tóxico", gritaban mientras se ponían a salvo.

