

# ¡FRENADOS!



**C**ruz Azul perdió en el Azteca ante el Pachuca, 2-1, mientras que el América cayó en casa del Monterrey, 3-2, pese a que 'Cabecita' se estrenó con un gol.

# VIAJES DE REVANCHA

Son varios los viajeros que hasta ahora retomarán su primer larga y lejana travesía desde que inició la pandemia. Les damos varias ideas de destinos.

**DE VIAJE (GENTE 6)**



# Ángeles Cruz, desde la raíz

Tras estrenar su primer largometraje como cineasta, la también actriz habla de su arraigo a Oaxaca y de los retos y satisfacciones en su carrera. **PÁG. 14**



# EL SHOW NO PARA

Pese a la nueva ola de Covid-19, la industria del entretenimiento confía en no tener que parar de nuevo y reanuda entre espectadores y artistas las medidas sanitarias. **GENTE**

Este ejemplar te da acceso el día de hoy a [reforma.com](http://reforma.com)

Actívalo en [www.reforma.com/accesodigital](http://www.reforma.com/accesodigital) Centro de ayuda 555-628-7777

Código

**EF6 B5**



DOMINGO 10 / JULIO / 2022 CIUDAD DE MÉXICO 48 PÁGINAS. AÑO XXIX NÚMERO 10,415 \$25.00

# REFORMA

C O R A Z Ó N D E M É X I C O

Impacta la falta de agua, gas, energía eléctrica...

# Pega a constructores escasez de servicios

**Advierten expertos que están en riesgo múltiples proyectos en sector inmobiliario**

SARAI CERVANTES

La escasez de agua, gas, energía eléctrica y otros servicios en diversas entidades del País limita las inversiones en el sector inmobiliario, pues son factores que toman en cuenta al seleccionar un sitio, coincidieron especialistas.

Rafael Berumen, director de Colliers Ciudad de México, indicó que la limitación de servicios ha provocado que los desarrolladores de retail, vivienda e inmuebles industriales, valoren en dónde invertir por las limitaciones que se generan.

Un ejemplo es Monterrey, donde hay escasez de agua y las empresas están preocupadas por el impacto en los proyectos ya construidos y los que están por construirse. "La señal es negativa, pe-

ro también despierta conciencia para tener prácticas más rigurosas y orientadas al marco de la sustentabilidad. Se puede apostar por canalizar mayores inversiones en inmuebles que contribuyan en el ahorro de agua y energía, por ejemplo", comentó.

Berumen calificó de coyuntural el tema de la escasez de agua en Nuevo León, y enfatizó que el suministro es responsabilidad del Gobierno que no ha llevado un manejo eficiente del recurso. Pedro Morales, socio del despacho GLZ abogados, dijo que las ciudades que van perdiendo atractivo para la llegada de nuevas inversiones por escasez de energía son Querétaro, Tijuana y Monterrey. "Hay escasez de energía eléctrica porque no se le ha permitido al sector privado crear nuevos proyectos por la incertidumbre que se ha dado en torno a la LIE (Ley de la Industria Eléctrica). "Estas circunstancias traen consecuencias negati-

# Pierden atractivo

Regiones del País registran falta de servicios básicos, lo que desincentiva a las empresas para instalarse.

- La zona industrial de **Monterrey** enfrenta falta de agua, lo que preocupa a los potenciales inversionistas.
- En otros estados del norte, como **Sonora** y **Chihuahua**, hay además falta de energía eléctrica.
- En **Querétaro**, falta de conexiones eléctricas impide la llegada de empresas a los parques industriales.

Fuente: Colliers y Datoz

vas para la inversión privada. El no tener energía barata y segura es un desincentivo para el sector industrial y más en el caso de empresas globales, que tienen políticas y compromisos sustentables. Es un desincentivo la falta del agua, de seguridad y de todos estos aspectos que perjudican el crecimiento de las compañías", puntualizó.

Alexis Torres, responsable de sustentabilidad de Colliers México, indicó que estos problemas pueden solucionarse con políticas públicas e inversión en infraestructura local.

En el caso de las empresas, es posible llevar a cabo prácticas en construcción que ayuden al ahorro de agua, gas y energía en edificios.



**DEJA IR EL TRIUNFO** Pumas ganaba 3-0 en León, pero cometió errores en la defensa, y La Fiera, que jugó con 10 hombres desde el minuto 21, le arrancó el empate, 3-3.

# SE BUSCA CAMPEÓN

Conoce lo más importante del fútbol mexicano con La Guía del Apertura 2022. (Sólo para suscriptores.)



# DESPIDEN A LEA

A los 100 años de edad, falleció Luis Echeverría en Morelos. Fue velado en la Ciudad de México. Es, hasta ahora, el único ex Presidente en comparecer ante un Ministerio Público (2002) y al que se le ha girado una orden de aprehensión (2006), por las masacres de 1968 y 1971. **PÁG. 5**

# ECHEVERRÍA IRREDIMIBLE

Una sola obsesión guio a Luis Echeverría desde su toma de protesta en 1970 hasta el final de su larga vida: borrar su responsabilidad en el 68. Murió sin lograrlo.

ENRIQUE KRAUZE · PÁGINA 8

# Avanza paridad, pero falta

Aunque en las gubernaturas y en los Congresos las mujeres han ganado terreno, en las Alcaldías sólo gobiernan en el 25%. **PÁGINA 12**

# DAN ADIÓS A ANTIGUA LÍNEA 1

EDUARDO SIERRA

Las antiguas vías de la Línea 1 del Metro fueron recorridas en su totalidad una última vez antes de la renovación por la que pasará el sistema.

La madrugada de ayer, un convoy atravesó los casi 17 kilómetros que separan la estación Observatorio de la de Pantitlán, un recorrido que no podrá realizarse hasta agosto de 2023, cuando los trabajos de remodelación hayan concluido.

"Durante mucho tiempo



El último convoy, antes de la renovación de la Línea 1, hizo su recorrido la madrugada del sábado.

he recorrido esta línea, el saber que ya la van a modernizar nos da nostalgia, nos da sentimiento, es algo especial hacer esta última vuelta", explicó el operador Juan Carlos Lara, quien ha trabajado en el Metro desde hace 13 años.

Mañana, el tramo de Pantitlán a Salto del Agua saldrá

de operación por las obras de reemplazo de las vías y de sistemas eléctricos; para marzo, los trabajos serán de Balderas a Observatorio. Como parte de los preparativos, las estaciones de Isabel La Católica a Observatorio fueron cerradas ayer.

CIUDAD (PÁG. 22)

# Violan norma de casas sociales

SELENE VELASCO E IVÁN SOSA

Cancelada desde 2013, por abusos de constructores privados, la Norma 26, destinada a promover la edificación de vivienda social, fue reabierto en septiembre de 2021... y ya fue transgredida!

La normativa estuvo pausada por ocho años, ya que se utilizaba para comercializar viviendas con precios de más.

De acuerdo con reformas a las leyes de Vivienda y Desarrollo Urbano del 2 de septiembre pasado, los constructores pueden otra vez gestionar la construcción de inmuebles con mayor potencial, incluidos pisos de más. Sin embargo, tienen que venderse en un precio máximo de 1 millón 665 mil pesos.

Para evitar que los abusos de los desarrolladores se repitan, el Gobierno puso como supervisor de los proyectos a Servicios Metropolitanos (Servimex).

Pero REFORMA constató que en un edificio, gestionado y promovido por este organismo, se vende con precios superiores a lo establecido.

# LE ENOJAN COMENTARIOS Y MATA A AMPÁYER, GUÍA Y SACERDOTES

REFORMA / STAFF

José Noriel, "El Chueco", retó a los hermanos Berrelleza a un tercer juego. Hisibian jugador de Unique, de "El Chueco" y vinculados al Edil Daniel Silva, contra los de Cercoahui, que triunfaron en los dos juegos de semifinal en la liga de la Sierra Tarahumara. Los Berrelleza aceptarían el reto. El Edil es gente de Alfredo Lozoya, líder de MC en Chihuahua, quien fue detenido en Estados Unidos por falsificación de documentos.

# Las frases que lo hicieron estallar

/// Nos vemos al rato (pero tranquilos, sin armas)!"

/// Tengo turistas, bájale por favor."

La DEA sospecha de sus relaciones con el narco. "Nos vemos al rato (pero tranquilos, sin armas)!" le dijo Paul al "Chueco" al despedirse. Noriel enfureció con el comentario y minutos después no fue al campo de beisbol sino a incendiar su vivienda y a ejecutar



SUS CRÍMENES

a Paul, quien era el ampáyder de los partidos. Jesús, el hermano, emprendió la huida y corrió sin parar. Durante 15 días caminó y caminó hasta Choix, en Sinaloa, a 156 kilómetros de distancia. Noriel se fue de parranda después del crimen y de escapar

der el cuerpo de su víctima. La madrugada pasó de fiesta.

Al día siguiente, llegó al hotel Misión Cercoahui con su escándalo. Pedro Palma le pidió moderar su festejo. "Tengo turistas, bájale por favor", le dijo, según relatan testigos. "El Chueco" arremetió contra el guía de turistas amenazándolo con un arma. Pedro escapó rumbo a la iglesia de San Javier, que está enfrente del hotel. Hasta allí lo alcanzó Noriel para asesinarlo. También mató a dos sacerdotes jesuitas que salieron alarmados

por la violencia.

El manto de protección de "El Chueco", según las investigaciones, es el Edil Silva y la Policía Municipal de Unique que ya fue desarmada hace dos días.

Jesús Berrelleza pudo reportarse desde Choix con sus padres y el cuerpo de su hermano Paul fue encontrado en una fosa con varios balazos. "El Chueco" no ha sido capturado y el Alcalde nadie da razón. Desapareció desde el día de los crímenes.

PÁGINA 4



61097200023



IMAGEN DEL DÍA

## MURIÓ LUIS ECHEVERRÍA ÁLVAREZ



ARCHIVO EL UNIVERSAL

Ayer falleció a los 100 años de edad el expresidente Luis Echeverría Álvarez, político en cuya trayectoria pesan las matanzas de Tlatelolco en 1968, cuando fue secretario de Gobernación, y la del Jueves de Corpus, en 1971. Su sexenio se caracterizó por la persecución de guerrilleros con una intensa *Guerra Sucia*. | **NACIÓN** | A4

## Se reducen los empleos con salarios más altos

Puestos con más de 13 SM Miles a junio de cada año

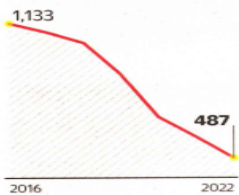

| **CARTERA** | A19

## Jornada por la paz busca recordar a víctimas

**OTILIA CARVAJAL Y MARÍA CABADAS**  
—nacion@eluniversal.com.mx

Tras el asesinato de dos sacerdotes jesuitas, Juana Ángeles Zárate, presidenta de la Conferencia de Superiores Mayores de Religiosos de México (CIRM), confía en que la Jornada de Oración por la Paz

—que comienza hoy en el país— lleve un mensaje de esperanza y sirva para que la muerte y desaparición de miles de personas a causa de la violencia “no queden en el olvido”.

En entrevista con EL UNIVERSAL, subrayó que la invitación está abierta a todos los credos.

| **NACIÓN** | A6



GERARDO ESPINOSA EL UNIVERSAL

REPARACIONES DE L1

## AGLOMERACIONES Y CAOS EN PRIMER DÍA DE CIERRE DEL METRO

**Ciudad de México.**—Cientos de usuarios del Sistema de Transporte Colectivo (STC) Metro padecieron el primer día del cierre parcial de la Línea 1. El Gobierno capitalino informó que para agilizar el traslado de los usuarios se incrementarán de 180 a 200 los autobuses de RTP. A partir de mañana, no habrá servicio de Salto del Agua a Pantitlán durante ocho meses. | **A9** |

## ¿POR QUÉ ES NECESARIA LA MODERNIZACIÓN?

| **SUPLEMENTO** |



COMUNICACIONES ETE

## SRI LANKA SACA A LÍDERES POLÍTICOS

**Colombo.**—Miles protestaron contra el gobierno e irrumpieron en la residencia del presidente Gotabaya Rajapaksa y del premier Ranil Wickremesinghe, quienes aceptaron renunciar. | **MUNDO** | A16

## PERIODISMO DE INVESTIGACIÓN Y DATOS

# Asesinatos de jóvenes, al alza en este sexenio

En 2019 y 2020 **cada día asesinaron a 28 menores de 30 años** con un arma de fuego

**ALEJANDRA CRAIL**  
—nacion@eluniversal.com.mx

Desde que se inició la “guerra contra el narco”, en el sexenio de Felipe Calderón Hinojosa, los homicidios de niños y jóvenes han crecido a pesar de las estrategias policiales y militares de los gobiernos subsecuentes, e incluso con los programas sociales del presidente Andrés Manuel López Obrador.

En 2007 hubo mil 876 homicidios de menores de 30 años a causa de arma de fuego, de acuerdo con datos del Inegi.

Para 2012, la cifra casi se cuadruplicó. En la administración de Calderón Hinojosa ultimaron a 15 por día. En tanto, el gobierno de Enrique Peña Nieto acumuló 40 mil 214 asesinatos con armas contra este sector, con 18 casos diarios.

López Obrador optó por “atender las causas que originan la violencia”. No obstante, en sus dos primeros años de gobierno se cruzó el umbral de los 10 mil homicidios anuales.

Durante 2019 y 2020, cada día asesinaron a 28 niños y jóvenes con un arma de fuego; 90.5% eran hombres, la mayoría entre 15 y 29 años.

“La violencia en el país no se debe únicamente a la gente más marginada, pobre o con menos oportunidades. Hay muchísimos usos de la violencia en el país que no tienen que ver con condiciones socioeconómicas”, afirma Romain Le Cour, de México Evalúa.

Entre 2007 y 2020 han matado con armas de fuego a 94 mil 79 niños, niñas y jóvenes de este rango de edad.

| **NACIÓN** | A8

**15**  
**JÓVENES**  
asesinados cada día con un arma de fuego en el sexenio de Felipe Calderón.

## Ven riesgo al no ampliar tamiz natal

Decisión de Cámara Baja amenaza vida de niños: diputados y expertos

**ALELHÍ SALGADO Y MARÍA CABADAS**  
—nacion@eluniversal.com.mx

La decisión en la Cámara de Diputados de no ampliar el llamado tamiz natal pone en riesgo la

esperanza de vida de millones de niños mexicanos, sobre todo de familias de bajos recursos que no tendrán una atención oportuna, alertaron diputados federales y pediatras.

Asimismo, exigieron garantizar recursos suficientes para el tamizaje metabólico ampliado en el Presupuesto de Egresos de la Federación 2023.

El 28 de junio, Morena —el PT y el PVEM— enviaron a la congeladora un dictamen para ampliar el tamiz metabólico de siete a 73 enfermedades, como el hipotiroidismo congénito.

| **NACIÓN** | A7



CRISTINA BRUNA ETE

## Checo Pérez busca otra remontada

El piloto mexicano se recuperó del castigo impuesto por la FIA y arrancará en el quinto sitio del Gran Premio de Austria. | **B4** |

ESPECTÁCULOS



ARCHIVO EL UNIVERSAL

## EDAD NO LES QUITA VIGENCIA

Pese a críticas y a menos oportunidades, actores como Silvia Pinal e Ignacio López Tarsó siguen demostrando su talento. | **A21** y **A22** |



MARCEL SUROZ ETE

## Amargan su presentación

Jonathan Rodríguez debutó con gol vistiendo la casaca americanista, pero no puede evitar la derrota en Monterrey. | **B2** |



## HERNÁN GÓMEZ B.

Arturo Zaldívar antepuso su ambición política personal a la necesidad histórica de transformar el más putrefacto de los poderes de la Unión. | **A6** |

OPINIÓN

- NACIÓN**
- A5** Roberto Roca
- A7** Gabry Vargas
- A14** Sara Selchovich
- A14** Ulrich Richter

## EL TIEMPO

	MAX	MIN	Notable
México	24	13	Nublado
Guadalajara	28	18	Tormenta
Monterrey	37	23	Soleado

Año 105, Número 38,216 CDMX 44 págs.



38216

9 771870 156012



**DOMINGO**  
10 DE JULIO  
DE 2022  
AÑO CVI TOMO IV,  
NO. 38,294  
CIUDAD DE MÉXICO  
40 PÁGINAS  
\$15.00

# EXCELSIOR

EL PERIÓDICO DE LA VIDA NACIONAL

**REPRESIÓN Y CRISIS ECONÓMICA, SELLO DE SU PASO POR LA ALTA POLÍTICA (1964-1976)**

# Murió Luis Echeverría

**EL EXPRESIDENTE**, protagonista de episodios negros, como la masacre de Tlatelolco, el Halconazo y la guerra sucia, falleció a los 100 años

**NUNCA PISÓ LA CÁRCEL**, aunque es el único exmandatario mexicano en ser enjuiciado por los delitos de lesa humanidad y genocidio

**"NI PERDÓN, NI OLVIDO"** exigen el Comité 68 y colectivos de búsqueda de desaparecidos, como ¡Eureka! "Murió impune", lamentó Artículo 19

POR ANDRÉS BECERRIL

**L**uis Echeverría Álvarez, presidente de México de 1970 a 1976, falleció a los 100 años. Sus 12 años en los niveles más altos de la política nacional, entre 1964 y 1976—primero como secretario de Gobernación y luego como titular del Ejecutivo federal—, fueron suficientes para quedar marcado a fuego en la historia de México.

Tres episodios negros atravesó el país en dicho periodo: la matanza contra estudiantes en Tlatelolco, la represión a jóvenes conocida como el Halconazo y la guerra sucia, el operativo político-policíaco de persecución y tortura contra los disidentes del gobierno.

Por los dos primeros, registrados el 2 de octubre de 1968 y el 10 de junio de 1971, Echeverría es, hasta ahora, el único expresidente mexicano sujeto a proceso penal y con órdenes de aprehensión por delitos de lesa humanidad y genocidio. Nunca pisó la cárcel, aunque estuvo en prisión domiciliaria.

Durante su presidencia, el tipo de cambio peso-dólar se disparó y terminó el modelo económico conocido como Desarrollo Estabilizador. Implementó medidas que derivaron en despido en obras, inflación y desabasto de distintos productos.

Tras su deceso, ocurrido la noche del viernes en Cuernavaca, activistas llamaron a no olvidar los crímenes de los que es acusado.

Agrupaciones de búsqueda de desaparecidos, como el Colectivo H.I.J.O.S. México y el Comité ¡Eureka! pidieron un ejercicio de memoria sobre las matanzas estudiantiles de 1968 y 1971, la guerra sucia y la persecución política.

"Murió impune Echeverría. No fue juzgado por sus crímenes. Por la verdad,

1. TODO EL PODER



2. REPUDIO EN LA UNAM



4. DESPEDIDA



Fotos: Archivo Histórico de Excelsior, Especial, Reuters y Cuartoscuro

SU VIDA, EN 4 MOMENTOS

Echeverría relevó a Gustavo Díaz Ordaz en la Presidencia el 1 de diciembre de 1970 (1). El 14 de marzo de 1975 visitó CU, donde lo apedrearon (2). El 9 de julio de 2002 acudió a declarar, acusado de delitos de lesa humanidad (3). Ayer, fue velado en la CDMX (4).

3. INICIADO



memoria y justicia por todas las personas desaparecidas", publicó en redes sociales Artículo 19, organización internacional de derechos humanos.

El Comité del 68 se manifestó ayer afuera de Palacio Nacional para exigir que la FGR reabra el caso contra el expresidente.

— Con información de Héctor Figueroa  
PRIMERA | PÁGINAS 6-11



Resiste la memoria de un pueblo: no olvidamos, no hay reconciliación. Nos sigue faltando verdad, justicia y nuestros desaparecidos."

H.I.J.O.S. MÉXICO  
COLECTIVO DE BÚSQUEDA

## Los pésames, a cuentagotas y en voz baja

Para quien fue secretario de Gobernación y presidente hubo un respeto frío, seco. Las muestras de calidez se limitaron al interior de la capilla VIP. Nada que ver con las muestras de afecto popular que presumía en los años 70. Luis Echeverría, fallecido el viernes a los 100 años, fue velado ayer en una fune-

ria de la alcaldía Cuajimalpa luego de que su cuerpo fuera trasladado desde Cuernavaca, donde se refugió de la pandemia. Sobre su ataúd fue colocada una bandera de México. Su deceso dejó ver que del "echeverrismo" quedó muy poco. Casi nada. El reconocimiento a su persona se leyó a cuenta-

gotas en redes sociales; las pocas palabras de afecto fueron dichas en voz baja por los escasos asistentes al sepelio.

Los priistas Humberto Moreira, Adrián Ruvalcaba y una asociación de exiliados chilenos fueron los únicos que enviaron coronas de flores.

— Arturo Ríos  
PRIMERA | PÁGINA 9

TOMA FORMA EN EL CONGRESO DE LA UNIÓN

## Ley de Ciberseguridad nacerá de 15 iniciativas

POR IVONNE MELGAR

El Congreso de la Unión da forma a una Ley Federal de Ciberseguridad para definir las responsabilidades del Estado frente a plataformas tecnológicas, de Facebook a las criptomonedas.

El compromiso de las comisiones de Ciencia, Tecnología e Innovación de la Cámara de Diputados y del Senado es contar con un primer borrador en septiembre, a partir de 15 iniciativas que hay en

la materia. Para ello, han consultado a casi todas las instancias del gobierno federal, fuerzas armadas, fiscalías, empresas tecnológicas y de redes sociales.

Javier López Casarín, presidente de la Comisión de Ciencia, Tecnología e Innovación de San Lázaro, adelantó que la ley debe incluir capacitación a los MP para combatir ciberdelitos y el compromiso de destinar, por lo menos, 1% del PIB a ciencia y tecnología.  
PRIMERA | PÁGINAS 14 Y 15

# DOMINICAL

QUEDARON A DEBER

Los cuatro equipos grandes del fútbol mexicano jugaron ayer, pero ninguno obtuvo el triunfo.

LEÓN	3	3	PUMAS
OTROS PARTIDOS:			
RAYADOS	3-2	AMÉRICA	
CRUZ AZUL	1-2	PACHUCA	
CHIVAS	0-1	SAN LUIS	

GLOBAL

## Sale cuatro veces más caro cruzar a EU desde el mar

Migrantes pagan hasta 20 mil dólares por llegar a Estados Unidos escondidos en botes o yates; cruzar a pie cuesta 5 mil dólares. / 24

## EXCELSIOR

Miguel Dová 5  
Carlos Carranza 17  
Vianey Esquinca 19



PRIMERA

## LA NIÑA QUE HIZO JUSTICIA

Hace 100 años, María del Pilar Moreno, de 14 años, mató a un legislador para vengar a su padre. Tras un proceso que conmovió a México, fue absuelta. / 4







# La Jornada

DIRECTORA GENERAL: CARMEN LIRA SAADE  
DIRECTOR FUNDADOR: CARLOS PAYÁN VELVER

DOMINGO 10 DE JULIO DE 2022 // CIUDAD DE MÉXICO // AÑO 38 // NÚMERO 13639 // Precio 10 pesos

## El sexenio de 1970 a 1976, el más represor: Comisión de la Verdad



## Murió Luis Echeverría a los 100 años

- Con su gobierno acabó el periodo de mayor auge económico del siglo XX
- Abrió el CCH, la UAM, el Colegio de Bachilleres y el Infonavit
- Promovió el reparto agrario y creó la Secretaría de Turismo
- Con la Operación Cóndor ingresaron agentes extranjeros
- Gestó una imagen de progresista; fue amigo de Castro y refugió a exiliados de América
- Funeral poco concurrido; pésames escuetos de políticos y centrales priístas



## Se fue impune; la exigencia de justicia continúa: víctimas de la guerra sucia

- En 2006, primer ex presidente al que se le giró una orden de aprehensión
- Estuvo detrás de la matanza de Tlatelolco, el halconazo y las brigadas blancas
- Se le juzgó por genocidio y pasó tres años en prisión domiciliaria
- Le dieron libertad con reservas de ley; no lo exoneraron, subraya el Comité 68



### EDITORIAL

Emblema del autoritarismo

/P2

#### Escriben sobre el tema

Fritz Glockner /P4  
 Fabrizio Mejía Madrid /P6  
 Pedro Salmerón Sanginés /P8  
 Vilma Fuentes CULTURA

▲ Gobierno de claroscuros; abajo, el año pasado, captado en su última imagen pública, durante la aplicación de la vacuna anticovid en CU, donde en 1975 fue descalabrado por los estudiantes en una visita. Fotos Cuartoscuro y tomada de Twitter

Blanche Petrich, Jessica Xantomila, Fernando Camacho, Fabiola Martínez, Gustavo Castillo, Arturo Sánchez, Andrea Becerril y Jared Laureles /P3 A10





OPINIÓN

Rolando Cordera Campos	15
Antonio Gershenson	15
Eric Nepomuceno	16
Carlos G. Rodríguez Rivera	16
Ángeles González Garnio	30
Carlos Bonfil	Espectáculos

COLUMNAS

<b>Despertar en la IV República</b>	
José Agustín Ortiz Pinchetti	12
<b>Bajo la Lupa</b>	
Alfredo Jalife-Rahme	14
<b>Mirar al Sur</b>	
Ángel Guerra Cabrera	22



**Rayuela**

Cosas de la vida: Echeverría murió el mismo día que, 46 años antes, propinó el golpe a Excélsior.

# López Obrador ofrece reabrir diálogo con la CNTE tras protestas

- Un centenar de maestros exigen en Chiapas reanudar la negociación
- El Presidente recordó que hace 28 años se levantó en armas el EZLN
- Aún con ese dolor, nos satisface poder estar en paz en Ocosingo, dice
- Los programas sociales hay que consolidarlos y darles continuidad

ELIO HENRÍQUEZ, CORRESPONSAL / P 11



## Hijas de reclusas gozan de la tradicional fiesta de 15 años

▲ Con un vals en el patio de la prisión de Santa Martha Acatitla, 18 adolescentes (17 mujeres y un hombre) celebraron su fiesta de 15 años en compañía de sus madres privadas de la libertad. El acto fue

organizado por la Fundación Alas de Amor, en coordinación con la SSC y la Autoridad del Centro Histórico. La imagen, en el Antiguo Palacio del Ayuntamiento. Foto Gerardo Luna  
REDACCIÓN / P 28

## Revuelta popular en Sri Lanka



▲ Manifestantes tomaron por asalto la residencia y oficinas de gobierno por la grave crisis económica en el país. El presidente Gotabaya Rajapaksa renunció al cargo. Foto Afp AGENCIAS / P 23

## MAR DE HISTORIAS

CRISTINA PACHECO

### Te lo cuento y lo vivo

En la sala habilitada como oficina está el escritorio que comparten Alicia y Maricarmen. Son amigas. Fueron compañeras de trabajo en una imprenta y después en una pequeña editorial que fracasó a raíz de la pandemia. En la actualidad escriben historias para una radiodifusora. Los textos son leídos cada jueves por la noche por personas seleccionadas entre el público asiduo al programa *Te lo cuento y lo vivo*. / P 31

## David Maciel y el México de afuera

ELENA PONIAKOWSKA / CULTURA

## HOY







Luis Echeverría Álvarez, el polémico expresidente de México falleció a los 100 años en su casa de Cuernavaca, Morelos. Hoy será cremado su cuerpo.

## Muere a los 100 años el expresidente Luis Echeverría Álvarez

El político priista cumplió años el pasado 17 de enero

**Fin.** Luis Echeverría Álvarez, presidente de México (1970-1976) falleció la noche de este viernes a los 100 años de edad, casi siete meses después de haberlos cumplido.

El 14 de noviembre de 1969 fue elegido candidato del Partido Revolucionario Institucional (PRI) a la presidencia de la República y triunfó en las elecciones de 1970.

Echeverría fue un actor clave en las matanzas del 2 de octubre de 1968 de Tlatelolco y del 10 de junio de 1971, conocida como el "Halconazo".

El exmandatario es conocido por su rol en la llamada "guerra sucia", cuando su gobierno apoyaba la Revolución de Cuba, a Salvador Allende en Chile y al sandinismo en Nicaragua, pero en casa perseguía movimientos

### ESPECIAL

Alejandro Páez

Echeverría, personaje polémico y considerado padre del populismo en México.

Con una historia política controvertida, Echeverría Álvarez fue presidente de México de 1970 hasta el 30 de noviembre de 1976

PÁGS 6, 8 y 9

de izquierda y estudiantiles.

Afrontó juicios por genocidio por su papel en la masacre del 2 de octubre de 1968, cuando era secretario de Gobernación (1964-1970) durante la matanza en Tlatelolco.

Su última aparición en público fue en abril de 2021 para recibir su vacuna contra la COVID-19 en el centro de vacunación de Ciudad Universitaria. Su cuerpo fue ingresado este sábado a la Capilla 7 Premier de la agencia Gayosso en Cuajimalpa y será este domingo cuando sea cremado en el Panteón Español.

El presidente Andrés Manuel López Obrador y el Comité Ejecutivo Nacional del PRI enviaron condolencias a familiares y amigos y lamentaron el deceso de Luis Echeverría. PÁGS 5, 6 y 7

### REVUELTA

Página 18

Dimite presidente de Sri Lanka tras ola de protestas y asalto a residencia del premier



### DESTRABADO

Reyna Paz Avendaño - Página 12

El tramo 5 del Tren Maya no se modificará: INAH



### EL CRISTALAZO

Rafael Cardona  
Página 2

EL 8 de julio y el hipopótamo

Inicia cierre de estaciones de la LI; RTP da servicio sustituto

**Renovación.** Usuarios de la Línea 1 del Metro saben que su vida, su rutina irá a contrarreloj por el cierre de 12 estaciones, luego de que este sábado se toparon con las puertas cerradas de Salto del Agua a Observatorio por el traslado de materiales para la modernización de la primera vía de este medio que cumplió 53 años y al que urge una cirugía mayor. PÁG 10

### LA ESQUINA

Luis Echeverría fue luces y sombras. Para saberlo basta hablar con quienes, desde la juventud o la madurez, vivieron su sexenio. Conductor de los últimos momentos del pacto social nacido de la Revolución Mexicana, de la movilidad social que brindara esperanzas a millones, dirigió también las acciones más negras en el uso de la fuerza del estado. Muchos olvidan que ese retrato final, el de claroscuros, es el que reserva la historia a todos los hombres que pasan por el poder.





# Sol de México®

Ciudad de México | DOMINGO 10 DE JULIO DE 2022 | AÑO LVII | NO. 20,452 | ORGANIZACIÓN EDITORIAL MEXICANA

PAQUITA RAMOS DE VÁZQUEZ / PRESIDENTA Y DIRECTORA GENERAL

\$10.00

## ¿Todos a bailar?

La historia de los salones de baile en la Ciudad de México se entiende en clave de romances, amistades y, por qué no, tragedias... pero siempre aderezadas al ritmo de mambo, danzón, cumbia, salsa, cha cha chá y hasta norteñas



### SIN TRIUNFO JORNADA DE FRUSTRACIONES

Pumas deja ir una ventaja de tres goles ante 10 jugadores de León y empató 3-3, en tanto que las Chivas cayeron en casa con San Luis.

ESTO

### PASADO POLÉMICO

## Despiden a Echeverría en discreto funeral

El cuerpo del expresidente Luis Echeverría fue velado ayer en una ceremonia al sur de la Ciudad de México a la que acudieron sólo algunos de sus más cercanos colaboradores quienes no dudaron en defender la gestión del exmandatario frente a las acusaciones por su responsabilidad en los hechos del 68. "El Poder Judicial Federal y la Suprema Corte de Justicia de la Nación, después de tres años y medio y un expediente de más 100 mil hojas, lo exoneró. Esa es una realidad judicial en contra de una leyenda, por decir, urbana", lanzó Juan Velásquez, quien fue su abogado. Al margen de la ceremonia, Félix Hernández, líder del Movimiento Estudiantil de 1968, aseguró que la muerte del expresidente no cierra la causa penal por la masacre de Tlatelolco en 1968, el Halconazo en 1971 o la Guerra Sucia. Murió imputado, señaló. **Pág. 4**

CUARTOSCURRO



### TREN MAYA

## INAH planea expropiación

El Instituto Nacional de Antropología e Historia quiere expropiar 560 hectáreas ejidales en el sitio arqueológico Dzibilchaltún, en Mérida, Yucatán, con fines turísticos. **Pág. 6**

### TEMEN CORTES DEL SERVICIO ELÉCTRICO

# Deben autoridades en CdMx 240 mdp a CFE

KARLA MORA

## Una minuta de la Secretaría de Obras local revela que hay negociaciones con la Comisión

Dependencias del Gobierno de la Ciudad de México y alcaldías adeudan 240 millones de pesos a la Comisión Federal de Electricidad (CFE), de acuerdo con la minuta de una reunión de la Secretaría de Obras y Servicios (Sobse) local, el 24 de junio.

El documento da cuenta de

que en esa fecha, José Alejandro Canseco Flores, director de Alumbrado Público, informó los resultados de las mesas de trabajo y negociación con la CFE: "Han salido los ajustes pendientes que tienen las alcaldías y dependencias que son alrededor de 230 o 240 millones que andan volando,

son adeudos que se tienen; en el caso de la Dirección de Alumbrado Público, 35 o 40 millones".

El funcionario indicó que en una próxima sesión del Subcomité Técnico de Coordinación para la Prestación de los Servicios Urbanos invitarán a la CFE con el fin de que los deudores negocien y regularicen sus servicios y eviten cortes. El encargado del alumbrado público en la capital se quejó de amenazas y de que algunos trabajadores de la Comisión ig-

noran los acuerdos para evitar la suspensión del servicio.

En esa sesión, encargados del alumbrado público en alcaldías se quejaron de los altos cobros de la CFE. Francisco Coca González, de Iztacalco, dijo que instalaron focos leds, pero no han visto reflejados los ahorros de 49 por ciento que tendrían. También señaló que la Comisión hace cortes y se lleva el cable, lo que ha afectado a mercados, librerías y Centros de Desarrollo Infantil. **Pág. 18**



## REVUELTA POPULAR EN SRI LANKA

COLOMBO. Miles de personas tomaron ayer la residencia del presidente del país de Asia meridional, quien anunció su renuncia. Con el asalto culminan meses de protestas por la peor crisis económica desde su independencia de Reino Unido, en 1948, y que conjuga una inflación galopante, una grave escasez de combustibles, electricidad y alimentos. **Pág. 22**



Betty Zanolli **Pág. 15**  
Boris Berenzon **Pág. 16**  
Javier Oliva **Pág. 17**



TERMINA REGISTRO PARA CANDIDATURA **P8**

# EL HERALDO

D E M É X I C O



NUEVA ERA / AÑO.06 /  
NO. 1856 /  
DOMINGO 10 DE  
JULIO DE 2022



#METRO

**INICIA  
CIRUGIA  
A LÍNEA 1  
P7**

#EXPRESIDENTE

# DESPIDEN A ECHEVERRÍA... SIN FUNERAL DE ESTADO

EL POLÍTICO, QUE GOBERNÓ MÉXICO DE 1970 A 1976, FALLECIÓ A LOS 100 AÑOS EN SU CASA EN CUERNAVACA. EN 2006 FUE SOMETIDO A JUICIO POR GENOCIDIO

**POR ALMAQUIO GARCÍA/P4**

#GRANPREMIODEAUSTRIA

**META M**

FOTO: ESPECIAL



**SE ACERCA CHECO A OTRO PODIO**

#NYT



FOTO: DANIEL OJEDA

**ZALDÍVAR,  
EJEMPLO EN  
DEFENSA DE  
MUJERES**

**P6**

#POR  
PROTESTAS

**DIMITE Y HUYE  
PRESIDENTE  
DE SRI LANKA**  
**P10**

FOTO: AFP





**Murió el ex presidente Luis Echeverría Álvarez a los 100 años**

Pág. 26



ALEJANDRO AGUILAR

**IGLESIA CONVOCA A JORNADA POR LA PAZ**

Pág. 29



f La Prensa Oficial

@laprensaom

www.la-prensa.com.mx

DOMINGO 10 DE JULIO DE 2022

# LA PRENSA



DIRECTOR, LUIS CARRILES | AÑO XCIV | NÚM. 34,244 | ORGANIZACIÓN EDITORIAL MEXICANA | PAQUITA RAMOS DE VÁZQUEZ, PRESIDENTA Y DIRECTORA GENERAL

EL PERIÓDICO QUE DICE LO QUE OTROS CALLAN



7 503006 1093036

# TUMULTOS

**REBASAN PASAJEROS OPERATIVO DE MOVILIDAD, INCREMENTAN DE EMERGENCIA 25% EL NÚMERO DE UNIDADES POR EXCESO DE VIAJES**

Pág. 4

LUIS A BARRERA



**Llegan a un nuevo hogar, algunos de los grandes felinos del Ajusco, integrados al Zoológico de Chapultepec**

Pág. 3



FOTOS CORTESÍA SEDEMA



**¿Todos bailar?** fin





# Gobierno federal firma convenio universal con Chiapas, para personas con discapacidad: AMLO



DOMINGO 10 DE JULIO 2022

## unomásuno Nacional

5 Pesos

CRÍTICO Y VERAZ

Nacional

www.unomasuno.com.mx @unomasunomx unomasunoMXoficial

Presidente Editor: Dr. Naim Libien Kaul Directora General: Dra. Karina A. Rocha Año XVI NÚMERO 15493

P. 5



Conservadores en EE. UU. utilizan la realidad migratoria como bandera electoral, reclama Monreal

P. 7

# Fallece Luis Echeverría Álvarez



P. 10-11

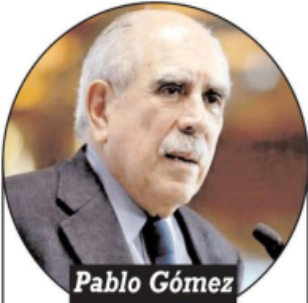

Pablo Gómez

UIF también investiga cuentas bancarias de Vicente Fox, Felipe Calderón y Ernesto Zedillo

P. 4

# Inicia cierre parcial de Línea 1 del Metro



Claudia Sheinbaum Pardo

P. 6



# ROCK ENCANTA A LOS CHAVITOS

PÁGS. 11 Y 14



## EL GRAFIQUITO

\$6

Domingo 10 de julio de 2022

@elgrafico facebook.com/elgrafico.mx www.elgrafico.mx

# EL GRÁFICO

# INESPERADO

5



PRIMER DÍA DEL CIERRE DE LA LÍNEA 1 DEL METRO SACÓ DE ONDA A LOS USUARIOS DEBIDO A CAMBIOS EN EL SERVICIO. PÁG. 9

FERNANDA ROJAS. EL GRÁFICO



PÁGS. 6 Y 7

HUEVOS 'PATITOS' LE SALEN CON PREMIO



CLARÍN



# MUERE EL EXPRESIDENTE LUIS ECHEVERRÍA PÁGS. 8 Y 9



**AL QUE OBRA MAL...**

SE LLEVA ECHEVERRÍA LA MASACRE DEL 68 A LA TUMBA **10 Y 11**



**SOBRE MOJADO**

**PÁGINA 2**

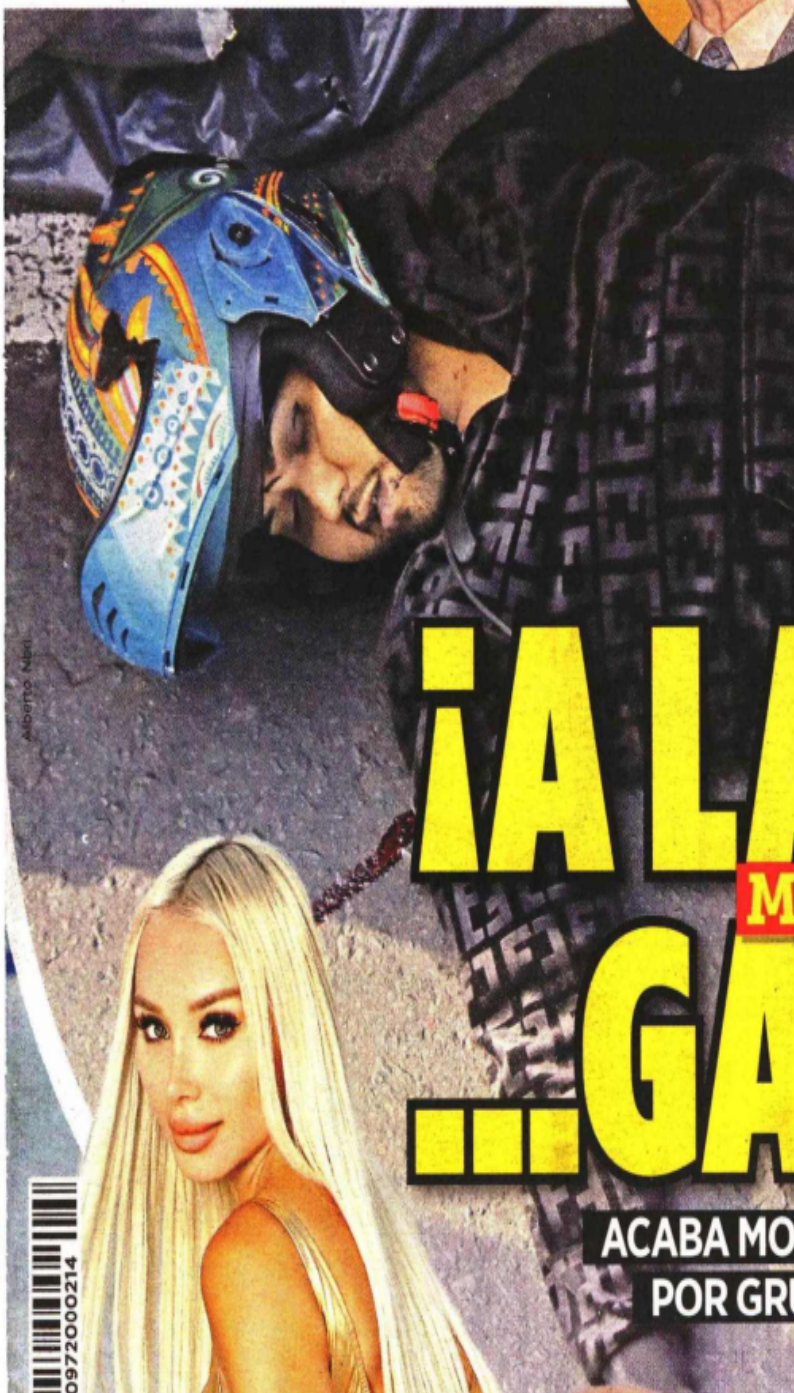

# ¡A LA VER... GARZA!

**MIGUEL HIDALGO**

**ACABA MOTOCICLISTA APLASTADO POR GRÚA EN LA DANIEL GARZA**

**SEGURIDAD 4 Y 5**

DOMINGO 10 DE JULIO DEL 2022.

**metro**  
LECTURA DE LA GRAN CIUDAD  
CIUDAD DE MÉXICO



\$10  
32 PÁGS.

**SE LAS CANTA AL CHILE**  
ANDA ENCHILADA POR EL 'HATE' QUE LE TIRAN **16 Y 17**

DANIELLA CHÁVEZ



**¿CÓMO SE MATA AL GUSANO?**  
EL ÚLTIMO VIAJE COMPLETO EN LA VIEJA LÍNEA 1 DEL METRO **9**



# publimetr

## Traficantes de animales exóticos burlan la ley en grupos de Facebook

- Los vendedores de especies en peligro de extinción presumen tener "contactos" con las autoridades para conseguir los papeles.
- Los precios varían de acuerdo con la legalidad; sin los documentos oficiales, los ofertan a 15% del valor que tendrían de ser legales.
- Los recortes presupuestales han afectado la vigilancia para acabar con este tipo de mercado negro, según ambientalistas. **Págs. 04 y 05**



### Echeverría fallece... sin castigo por matanzas

El expresidente, que murió a los 100 años de edad, será cremado este domingo en el Panteón Español. **Pág. 03**

CUARTOSCURO



### Checo Pérez remonta en la carrera 'sprint' y espera podio en la casa de RB

El tapatío inició en el lugar 13 por sanción, pero arrancará quinto en Austria por su desempeño. **Pág. 11**

AP



CASA DE APUESTAS OFICIAL

LIGA BBVA  
APERTURA 2022

HORARIO	PARTIDOS 10 DE JULIO		LOCAL	EMPATE	VISITANTE
12:00	TOLUCA	VS	ATLAS	+200	+225 +150
17:00	QUERÉTARO	VS	NECAXA	+130	+230 +235
21:00	LEONES NEGROS	VS	TEPATITLÁN	+105	+250 +240

ESTOS HOMIOS, FECHAS Y HORARIOS PUEDEN CAMBIAR EN CUALQUIER MOMENTO. CONSÚLTALOS ANTES DE METER TU APUESTA.

Si apuestas \$400 a este parlay cobrarías: **\$4,715**

Recibe de regalo\*  
\$400



BAJA LA APP EN CALIENTE.MX



\*VÁLIDO SÓLO PARA NUEVOS USUARIOS. PREMIOS DESDE \$200.000.000. DIVÉRTETE RESPONSABLEMENTE. LOS JUEGOS CON APUESTA ESTÁN PROHIBIDOS PARA MENORES DE EDAD. CONSULTA TÉRMINOS Y CONDICIONES EN CALIENTE.MX



## Rescates acuáticos

**ECATEPEC.** Automóviles y peatones quedaron atrapados en medio de calles inundadas por una tormenta. Personas abordaron patrullas municipales para cruzar las anegaciones. *Andrea Ahedo*



Alberto Neri

## Caen talamontes

Vehículos que transportaban madera talada ilegalmente fueron detenidos en la Alcaldía Tlalpan.

- Autoridades implementaron un operativo en la zona del Ajusco.
- Durante el recorrido, realizado la tarde del viernes en el paraje conocido como "Placa", se identificaron dos vehículos que trasladaban madera en rollo, así como troza.

- En total fueron detenidos seis presuntos talamontes, a quienes se puso a disposición de la Fiscalía General de Justicia (FGJ) de la Ciudad de México.
- Los vehículos asegurados son una camioneta blanca de tres y media toneladas y una camioneta pickup. Am-

bas fueron puestas bajo custodia con el apoyo de grúas, informaron las autoridades.

- En la operación participó personal de la Secretaría de Seguridad Ciudadana (SSC), la Secretaría de Gobierno (Secgob), la Guardia Nacional y la Secretaría de la Defensa Nacional (Sedena).

**6**  
presuntos talamontes fueron detenidos.

**2**  
camionetas fueron aseguradas por la FGJ.

@reformaCiudad ciudad@reforma.com

# CIUDAD

DOMINGO 10 / JUL. / 2022 / Tel. 555-628-7176 / Editor: Inti Vargas

HOY: ☁️ NUBLADO MÍN. 14°C MÁX. 25°C TODOS CIRCULAN

VERIFICA AMARILLO ■ 5 y 6

Intercambia latas y PET por plantas en el Mercado de Trueque de Chapultepec que se realiza hoy.

# El último convoy en la antigua L-1

A horas de que comiencen las obras de renovación en la Línea 1 del Metro, un último tren recorre la totalidad de las vías que llevan más de 50 años

CRÓNICA: EN VÍSPERAS DE LA RENOVACIÓN



**RECORRIDO FINAL.** La madrugada de ayer, un tren arribó a la terminal Pantitlán, el último en hacerlo hasta 2023.

EDUARDO SIERRA

Con el último viaje de la madrugada del sábado, comenzó la despedida de las vías, el balasto y el sistema eléctrico de la Línea 1 del Metro.

El convoy, que partió a las 00:17 horas, fue el último que recorrió la totalidad de la Línea Rosa, antes de que esta empuje a ser remodelada tras 53 años de operación.

Para el operador Juan Carlos Lara Carrera, el ajeteo de esta ruta es distinto al de las demás del Sistema de Transporte Colectivo (STC).

Y no es para menos, además de ser la más antigua, a lo largo de sus 20 estaciones conecta con otras 9 líneas de Metro y 4 de Metrobús; recorre casi 17 kilómetros y, antes de la pandemia, trasladaba hasta 750 mil personas al día.

"Es una línea muy larga, es donde estamos los conductores la mayor parte del tiempo a bordo de un tren, entonces, es pesado trabajar en esta línea. Sin embargo, no me cambiaría a otra", explicó.

El viaje del 12, como se le denomina al tren de la última corrida, poco reflejó el bullicio habitual. Algunos vagones iban vacíos, el más concurrido sumó apenas 15 pasajeros, la gran mayoría con rostros cansados y adormilados. Unos optaban por reposar los pies en el asiento que les quedaba enfrente.

El tren, modelo NE-92, fabricado a principios de los años 90, será uno de los que dejen de circular en esta línea cuando se concluya con la renovación y las 29 unidades nuevas, que todavía están en fabricación, sean estrenadas.

El recorrido coincidió con los preparativos para el cierre parcial que se implementaron este fin de semana. En Balderas, Guillermo

## Confunde cierre previo a viajeros

FERNANDO MERINO

El cierre del tramo de Isabel La Católica a Observatorio de la Línea 1 del Metro tomó a los usuarios desprevenidos.

Diez estaciones de la llamada Línea Rosa dejaron de operar por las maniobras previas a la remodelación que comenzará mañana, desde la estación Pantitlán hasta Salto del Agua.

Aunque autoridades capitalinas habían informado de que se implementaría un servicio emergente con autobuses de RTP para el cierre preparatorio que se extenderá hasta hoy, viajeros se dijeron confundidos.

"Creí que era al revés, primero de Pantitlán a Pino Suárez. Me encontré con la sorpresa de que el cierre fue desde Observatorio, entonces sí me afectó en los tiempos", explicó Alfredo Nava, de 20 años, quien llegó una hora tarde a su destino.

Jorge García, de 59 años, se dirigía a su trabajo; cuando llegó a Observatorio se encontró con la estación cerrada y largas filas para abordar los autobuses.

"Hubo falta de comunicación, hasta ahorita me estoy enterando de esto. Me avoque al buen tiempo con el que salí de mi casa, pero voy a llegar tarde", reclamó.

En Pino Suárez, donde las personas descendían del tramo de la Línea 1 en operación, el transbordo resultaba más organizado.

Sin embargo, para algunos usuarios el panorama de ayer daba indicios de cómo será la ruta que deberán recorrer la próxima semana.

"Nos hacen falta más camionetas, la mayoría pasan llenos y entre semana van a tardar más porque hoy (sábado) hay menos gente que trabaja", anticipó Karina Rodríguez.

De acuerdo con el portal de Datos Abiertos: el tramo de Observatorio a Isabel La Católica se utilizó los sábados por 189 mil 984 personas.



Entre el desconcierto y la molestia: usuarios dijeron desconocer que el tramo de Isabel La Católica a Observatorio estaría cerrado este fin de semana.

Calderón, director del STC, encabezaba una cuadrilla de trabajadores con chalecos naranjas, quienes tenían la encomienda de montar una estructura que permitiría llevar a cabo los trabajos de modernización.

Uno de los usuarios aprovechó el encuentro

para informarse. "¿A partir de mañana ya no va a pasar?", le cuestionó. "No, vamos a cerrar este tramo", intentó explicarle el funcionario en la pausa del recorrido.

El viaje concluyó tras 33 minutos de viaje, en Pantitlán, estación que dejará de

operar por lo menos hasta febrero del próximo año. "El saber que ya la van a modernizar nos da nostalgia", explicó Juan Carlos, el operador.

"Nos da sentimiento, es algo especial hacer esta última vuelta, el último recorrido".



En la Calle Plaza de la Revolución, la numeración llega hasta el 75, mientras que, en la identificación, se refiere al 133.

## Refirió la Alcaldesa domicilio inexistente

IVÁN SOSA

Aunque la Alcaldesa de Cuauhtémoc, Sandra Cuevas, proporcionó una copia de la identificación del dueño de la camioneta sin placas ni documentación oficial en la que se trasladó el miércoles, la dirección que aparece en el documento es inexistente. La funcionaria aseguró que la Honda Odyssey gris le pertenece a Francisco García, a quien identificó como "un vecino", y de quien entregó una fotocopia de su credencial para votar.

Ayer, REFORMA intentó acudir al supuesto domicilio y se constató que este no existe.

La identificación está registrada con la dirección Plaza de la Revolución 133, en la Colonia Magdalena Mixhuca, Alcaldía Venustiano Carranza. En dicha calle, la numeración llega hasta el número 75.

En el edificio del número 33 de Plazuela de la Revolución, los residentes explicaron que ninguna de las direcciones de esa vialidad llega más allá del número 100; dijeron no conocer a ninguna persona con el nombre del documento.

En la conferencia del viernes, Cuevas justificó la ausencia del conductor al indicar que había tenido que viajar a Querétaro, ante lo que, incluso, mostró un boleto de autobús con fecha de

Contraloría de la Ciudad de México

Indique si el vehículo Honda Odyssey, que utilizó el 6 de julio del presente año, pertenece al parque vehicular de la Alcaldía.

ese mismo día y a nombre de Francisco García.

Para defender el uso de un vehículo sin documentos oficiales, Cuevas ha presentado hasta el momento dos permisos, uno apócrifo y otro vendido, además de un comprobante de pago por placas emitido horas después de que REFORMA publicó que la Odyssey en la que llegó al Tribunal de Justicia Administrativa no contaba con las láminas.

La Contraloría de la Ciudad entregó a la titular de Cuauhtémoc un requerimiento para solicitar información sobre la camioneta. "Indique si el vehículo marca Honda Odyssey Elite, que utilizó el 6 de julio del presente año para trasladarse al Tribunal de Justicia Administrativa de la Ciudad de México, pertenece al parque vehicular de la Alcaldía", refirió la dependencia.

## Registran feminicidio

Una mujer fue asesinada en un ataque directo en Ecatepec; tres menores resultaron lesionados.

- La agresión ocurrió sobre Avenida Las Bombas y la Calle Luis Echeverría, en la Colonia Santa Cruz Venta de Carpio, en Ecatepec.

- El ataque habría sido perpetrado por dos hombres, quienes, tras detonar un arma de fuego contra la víctima en varias ocasiones, huyeron a bordo de una motocicleta.

- Vecinos aseguraron que una de las menores lesionadas, con alrededor de 15 años, acompañaba a la mujer, identificada como Olivia, quien tenía 50 años.

- Otros dos menores que fueron lesionados se encontraban afuera de un local.

*Andrea Ahedo*



**3**  
menores resultaron lesionados durante el ataque.

## SUMAN BARDAS VERDES

La Secretaría de Medio Ambiente (Sedema) reportó la colocación de 10 Bardas Verdes, una infraestructura creada tras sembrar enredaderas y que permite reducir el ruido y el efecto de isla de calor urbana. También son utilizadas por abejas y mariposas como espacios de descanso.

Alcaldía de México

Edgar Meiri

Diego Bonilla

Alberto Neri



CRÓNICA FUERA DE LA RUTINA



"Por este lado, no rompa la fila!", gritaban los servidores públicos que intentaban ayudar a la gente a mantener el orden en las largas filas de abordaje. "Recórrense, tienen espacio, recórrense!", pedían a los usuarios.

# Reinan conflicto y caos en primer día sin Línea 1

Usuarios se desesperan en las largas filas para abordar un RTP; autoridades aseguran que se incrementará afluencia de autobuses

KEVIN RUIZ  
—metropoli@eluniversal.com.mx

Afuera de la estación del Metro Balderas la situación es caótica. La gente se aglomera, frenética pregunta por las rutas que pueden abordar, se empujan y, conforme avanzan las horas, hasta discuten.

La escena podría ser la de cualquier momento en el interior de los andenes del Metro, pero no, es el primer día del cierre de la Línea 1 del Sistema de Transporte Colectivo (STC).

Son más de las ocho de la mañana del sábado y ya reina el enojo, la desesperación. "¡Por este lado, no rompa la fila!", grita uno de los servidores que intenta ayudar a la gente. "¡Recórrense, tienen espacio, recórrense!", insiste. Hasta la Guardia Nacional está en el lugar.

"Abrimos las ventanas de las unidades, ventilamos las unidades", se escucha, y hasta parece ironía que pueda haber espacio para que circule el aire en medio de la aglomeración. Al menos los que están a bordo de las unidades usan cubrebocas. La pandemia de Covid-19 sigue.

Son 200 mil usuarios, según el reporte de las autoridades, los que padecen el cierre de la Línea 1, de Observatorio a Isabel la Católica.

Las filas para abordar los autobuses de la RTP que brinda el servicio gratuito se hacen largas; los que usan chalecos guindas intentan agilizar los viajes.

Hay mucha desinformación entre los usuarios, aun con los anuncios que hicieron las autoridades para que la gente conociera las rutas alternas y por qué era el cierre de la Línea Rosa. "¿Qué pasa?", "¿por qué está cerrado el Metro?", preguntan.

También están los que felicitan a los de los chalecos, pues con todo el caos no dejan de orientar a los distraídos.

Por avenida Balderas se encuentran las unidades que van con dirección a Observatorio; por el lado de Río de la Loza están los autobuses que recorrerán desde Salto del Agua hasta Pantitlán.

**Un cierre anunciado**

Patricia Flores dice que su traslado, desde Gómez Farías, ha sido caótico, pues sin esperarlos le pidieron que bajaran de la unidad en Pino Suárez para volver a tomar otro RTP.

"En Pino Suárez estaba caótico, había una sola fila, luego nos pidieron hacer dos filas, una era Observatorio y otra de nuevo para Pantitlán, nada más que ahí sí



En la estación Pino Suárez, los pasajeros discuten entre ellos y con el personal de apoyo.

**200 MIL PERSONAS**

padecieron el cierre de la Línea Rosa, según las autoridades.

pongan un poco de orden", pide. Para Germán López, "hay mucha organización, siento que todo está perfecto, me imagino que va a aumentar el lunes, es lógico, la afluencia de gente va a ser que esto sea un súper caos".

El Gobierno de la Ciudad de México asegura que se sumarán más unidades, para agilizar los traslados. De 180 pasarán a 200 autobuses de la RTP el lunes.

"Tomamos la decisión de rentar más autobuses, (...) ya tomamos las precauciones para que, si son necesarios más, estén entrando en ese momento", asegura la jefa de Gobierno, Claudia Sheinbaum Pardo.

Llegada la tarde el flujo de usuarios del Metro comienza a bajar, pero las filas para poder subir a los camiones se mantienen en un constante vaivén. Sin embargo, el caos vuelve hacia las seis de la tarde, la hora pico. El servicio emergente tras el cierre de la Línea 1 se vuelve a saturar y las personas se muestran molestas por las largas filas. Un gran número de usuarios llega hasta las estaciones Pino Suárez, Salto de Agua y Balderas para intentar abordar un autobús.

En Pino Suárez una usuaria reclama al personal del Gobierno capitalino que, con megáfono en mano, intenta agilizar el abordaje de las unidades. Otros observan y se resignan a esperar en la larga fila. Es el primer día de un cierre anunciado por trabajos preparatorios, para dar paso desde mañana y durante ocho meses a las obras de modernización de "la nueva Línea 1".

**Video**  
Vea cómo los usuarios vivieron el cierre de la L1

eluniversal.com.mx

## Instalan estructura para el abordaje en Balderas

KEVIN RUIZ  
Y LAURA ARANA  
—metropoli@eluniversal.com.mx

Durante este fin de semana, personal del Metro instaló una estructura de acero, cubierta de elementos de madera con recubrimiento de un polímero epóxico y un material ignífugo, en la estación del Metro Balderas, a fin de que los usuarios aborden por un lado el tren y desciendan por el otro.

Esto debido a que Balderas funcionará como terminal durante los próximos ocho meses, tiempo estimado para que se concluya la modernización de la Línea 1.

Los trabajos fueron supervisados por la jefa de Gobierno, Claudia Sheinbaum, quien acudió al lugar ayer al mediodía.

El director del Metro, Guillermo Calderón, explicó que el convoy que llegue a Balderas entrará por la vía y abrirán las puertas para que desciendan los usuarios, luego abrirán las puertas del lado opuesto para que ingresen quienes viajarán con dirección a Observatorio.

También se llevó a cabo un cambio en el aparato de vía para que el tren ingrese por la dos, de Observatorio a Balderas, y salga por la uno, de Balderas a Observatorio. Para ello, se hicieron ajustes en los sistemas de señalización y de control.

El parámetro de diseño de esta infraestructura es de 800

# METRÓPOLI

Escanee el código para visitar esta sección en nuestro sitio web



Editora: Johana Robles  
Coeditora: Phénope Aidaz  
Tel: 55 5709 1313  
Ext: 4561 y 4524

## Hay más de 100 tomas ilegales de agua: Alfa

Alcaldía Tlalpan detecta predio en donde se abastecen pipas irregulares

KEVIN RUIZ  
—metropoli@eluniversal.com.mx

Más de 100 tomas clandestinas de agua potable han sido detectadas por la alcaldía Tlalpan, la más grande en la zona del Ajusco, en donde presuntamente se abastecen pipas ilegales. Estas acciones han llevado a la alcaldesa Alfa González a presentar una denuncia ante la Fiscalía General de Justicia (FGJ) para que se inicie con la indagatoria de esta posible red.

En entrevista con EL UNIVERSAL, explicó cómo esta problemática afecta no sólo a los vecinos de la demarcación que reportan estiaje, sino que los comuneros que suministran el agua a través de pipas de manera legal, y bajo contrato con la demarcación, se quejen por una competencia desleal.

Y es que los análisis de las autoridades locales los han llevado a identificar un predio en donde se encuentra una toma, desde donde se abastecen las unidades irregulares.



Alfa González dijo que las pipas irregulares venden el agua hasta en mil pesos.

"Algunas de ellas pues son muy grandes, de casi 20 pulgadas, esas tomas ya tienen una especie de casita con llave, y de esas se derivan otras con mangueras. ¿Cuál es el problema? Entendemos que las familias que tienen en el Ajusco requieren el agua, pero el problema es que cometen un delito, para que las pipas que son clandestinas, no son las que tienen contrato con nosotros, van y cargan ahí", aseguró la edil.

Estas pipas realizan más de 200 viajes y venden el agua desde 200 a mil pesos.

En pueblos como San Andrés, Topilejo, también se han detectado tomas clandestinas. En Héroes de Padierna está bajo investigación un supuesto taller mecánico en donde al parecer hay una toma clandestina de agua.

"Lo raro es que diario hay pipas, y son zonas en donde no todas los días hay agua", comentó Alfa González.

**Se requiere más presupuesto**

La edil explicó que la situación por el suministro de agua es "estable". Hasta el momento, dijo, la coordinación con el Sistema de Aguas de la Ciudad de México (Sácmex) ha sido buena tras la instalación del gabinete de agua, aunque en los primeros meses no se cumplieron los acuerdos por parte de gobierno central.

"Para que el sistema funcione se requiere mucho más presupuesto, más inversión, mantenimiento, estamos permanente haciendo desaholve, pero también se necesita la cooperación de la ciudadanía", enfatizó.

ALFA GONZÁLEZ  
Alcaldesa de Tlalpan

"Algunas de ellas [de las tomas ilegales] pues son grandes, de casi 20 pulgadas, esas tomas ya tienen una especie de casita con llave"



El parámetro de diseño de esta infraestructura es de 800 kg por metro cuadrado, lo que permite tener mayor soporte de usuarios.

GERMÁN ESPINOSA, EL UNIVERSAL

ALFA GONZÁLEZ, EL UNIVERSAL

ESPECIAL

ALFA GONZÁLEZ, EL UNIVERSAL





ÍNDICES MÁXIMOS DE CALIDAD DEL AIRE HASTA LAS 19 HORAS DE AYER

Ozono	máximo	hora	Centro	59	15	pm-10	máximo	hora	Centro	38	09
Noroeste	46	15	Suroeste	69	17	Noroeste	63	12	Suroeste	35	11
Noreste	47	15	Sureste	51	16	Noreste	45	19	Sureste	40	19

HOY NO CIRCULA

SIN RESTRICCIONES

Contingencia F-1: 150 puntos  
Contingencia F-2: 200 puntos

AGLOMERACIONES Y LARGA ESPERA

# Cierre parcial del Metro genera caos; "lo peor viene el lunes"

Taxistas aprovechan para volverse colectivos y cobrar hasta 70 pesos

ELBA MÓNICA BRAVO, ÁNGEL BOLAÑOS SÁNCHEZ Y ROCÍO GONZÁLEZ ALVARADO

Con largas filas, aglomeraciones, saturación de unidades y usuarios que esperaron hasta media hora para abordar un autobús empezó el cierre de la línea 1 del Sistema de Transporte Colectivo Metro, en el tramo de Observatorio a Isabel la Católica, como parte de los preparativos para la modernización que arrancará mañana de Salto del Agua a Pantitlán, con duración de ocho meses.

Por medio de altavoces y a gritos, policías y personal de distintas áreas del gobierno capitalino trataron de poner orden entre los pasajeros que, sorprendidos por el cierre de las estaciones, desconocían en qué fila formarse o dónde abordar uno de los 180 camiones de la Red de Transporte de Pasajeros (RTP) que prestaron el servicio de manera gratuita.

El operativo estuvo vigilado por efectivos del Ejército y de la Guar-

dia Nacional y fue un ensayo para los pasajeros de lo que vendrá para la próxima semana. "Aquí preparándonos para el caos, lo peor viene el lunes", y "vale más irnos acostumbrando porque esto va para largo", fueron algunas de sus expresiones.

Las enormes filas fueron aprovechadas por el servicio de taxis tolerados Leones, que empezaron a dar servicio colectivo en la avenida Niños Héroes con destino a la terminal Tapo, San Lázaro o el Aeropuerto Internacional de la Ciudad de México Benito Juárez por 70 pesos por persona y prometían que sólo abordarían cuatro pasajeros por unidad.

En las estaciones Balderas y Pino Suárez, donde se registraron las mayores aglomeraciones, los pasajeros preguntaban al personal de apoyo dónde formarse para llegar a su destino. En la plaza San Miguel Arcángel, los trabajadores se desgañaban: "¡hagan dos filas!", "¡avancen, avancen!", "¡conserven la fila!", "¡no dejen huecos pa' que no se les metan a la fila!"



Alma Rosa Hernández, quien iba a Observatorio, dijo molesta que tuvo que formarse con su hijo que utiliza dos bastones para caminar sin que nadie le diera preferencia por su discapacidad.

La confusión de los usuarios consistió en que pensaban que el cierre sería a partir del lunes y no esperaban que este fin de semana no hubiera servicio de Observatorio a Isabel la Católica.

En el otro extremo, el mayor problema lo vivieron quienes debían continuar de Tacubaya a Observatorio, por lo que el personal de apoyo los enviaban a dos puntos distintos: sobre Arquitecto Luis Ruiz, a 150 metros, y el segundo a unos 360 metros, rodeando Castellanos Quinto y Observatorio hasta Jalisco, tras cruzar un puente peatonal subterráneo y otro elevado.

"Dijeron que iba a estar abierto", reclamó Ana Rosa al policía en el acceso de la línea 1, quien le debió explicar, al igual que a decenas de



personas más que mostraban sorpresa o enojo al encontrar la rejilla cerrada. "Es hoy y mañana, el lunes ya da servicio hasta Balderas", e indicaba el camino para el servicio alternativo o los accesos de las líneas 9 y 7 del Metro.

▲ El sábado de compras en el Centro no fue el mismo; miles no supieron del cierre y estuvieron desorientados al buscar dónde abordar los autobuses de Pino Suárez a Tacubaya. Fotos María Luisa Severiano

## Obras en línea 1 causarán molestias, pero son necesarias: Sheinbaum



ROCÍO GONZÁLEZ ALVARADO

La remodelación de la línea 1 del Metro —que va de Observatorio a Pantitlán— causará molestias, pero ya era indispensable para garantizar la seguridad de los usuarios y reducir los tiempos de traslado, afirmó la jefa de Gobierno, Claudia Sheinbaum.

En un recorrido de supervisión en la estación Balderas —que es acondicionada como terminal temporal—, la mandataria informó que mañana se incrementará el número de trenes en las líneas 9 y 5, se rentarán más autobuses para las

rutas alternas y se desplegará a 2 mil servidores públicos —el doble del asignado en este fin de semana— a fin de orientar a los pasajeros sobre las alternativas de traslado.

Admitió que se causarán muchos problemas para los usuarios, pero se cuentan con dictámenes de que es necesaria, desde hace muchos años, su modernización. "No queremos que haya ningún riesgo y queremos dejar una línea 1 completamente nueva, que reduzca el tiempo de traslado a la mitad, que la gente vaya menos apretada y tenga mucho mayor confiabilidad en el servicio."

"Sabemos que el lunes va a ser un día complejo, pero va a estar desplegado prácticamente todo el gobierno, voy a estar muy atenta para que podamos orientarlos y que tengan el menor de los problemas."

Desde ayer, ingenieros y técnicos

adaptan la estación Balderas como terminal, con una ampliación del andén, colocación de una estructura sobre las vías hecha de acero, madera y material ignífugo, es decir, a prueba de incendios, a fin de agilizar el flujo.

El director del organismo, Guillermo Calderón, aseguró que el proceso de armado avanza de acuerdo con lo programado, así como el corte de la barra guía. "La cubierta es resistente para soportar 800 kilogramos por metro cuadrado, por más usuarios que pongamos, nunca llegarán a ese nivel".

Este domingo continuarán los trabajos, por lo que se mantendrá el cierre de Observatorio a Isabel la Católica, y a partir de mañana se reanudará el servicio en este tramo y se cerrará de Salto del Agua a Pantitlán durante ocho meses.

◀ La jefa de Gobierno supervisó los trabajos de conversión a terminal temporal en Balderas. Foto La Jornada





**Policías parteros.** Entre enero y junio de este año, agentes de la Secretaría de Seguridad Ciudadana apoyaron a 21 mujeres que se encontraban en labor de parto y recibieron a 18 bebés. Cuajimalpa fue la alcaldía donde más casos se registraron. De los apoyos, la mayor parte fue realizada por policías sectoriales, informó la SSC.

— De la Redacción

Foto: Cuartoscuro/Archivo



**METROBUSES REHABILITADOS**

**Reforzarán el corredor Tláhuac**

Autobuses biarticulados que operan con biodiésel se unirán al servicio emergente

DE LA REDACCIÓN  
comunidad@gimm.com.mx

A partir de mañana, 30 unidades del Metrobús rehabilitadas para operar con biodiésel serán destinadas para el servicio emergente que se brinda en Tláhuac debido al cierre de la Línea 12 del Metro.



Foto: Especial

Se calcula que los autobuses transporten 12 mil pasajeros al día que necesitan movilidad ante el cierre de la Línea 12.

El sistema Metrobús re-cordó que en abril del 2021 comenzaron las pruebas de funcionalidad con 10 unidades destinadas a operar en la Línea 2. La fase operativa comenzó en febrero pasado, con lo que se ha beneficiado a dos millones 887 mil usuarios.

La iniciativa contempla en total la rehabilitación de 40 autobuses articulados, de los cuales 30 darán servicio en Tláhuac para transportar 12 mil pasajeros al día.

Colabora el Fideicomiso de la Central de Abasto, ya que la mezcla proviene de materia prima de segundo uso, principalmente de aceite vegetal de cocina, generada por este mercado en una planta.

**ÁLVARO OBREGÓN Y MIGUEL HIDALGO**  
**MINAS, EN RIESGO DE COLAPSO SÚBITO**

60 COLONIAS de ambas alcaldías se asentaron sobre terrenos que fueron excavados hace 90 años, cuya ocupación ignoró el problema que representan

EL SUELO BAJO SUS PIES Las zonas minadas son el resultado de la explotación desmedida de materiales, principalmente para construcción y edificación en la CDMX.

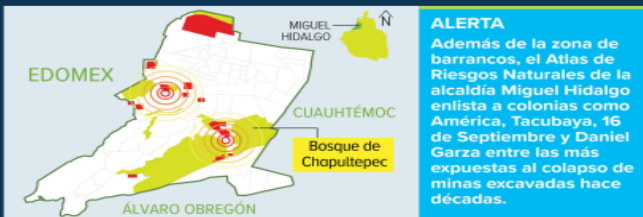

**ALERTA**  
Además de la zona de barrancos, el Atlas de Riesgos Naturales de la alcaldía Miguel Hidalgo enlista a colonias como América, Tacubaya, 16 de Septiembre y Daniel Garza entre las más expuestas al colapso de minas excavadas hace décadas.

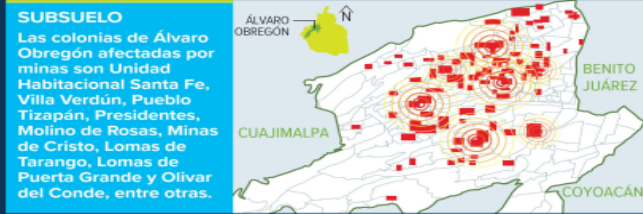

**SUBSUELO**  
Las colonias de Álvaro Obregón afectadas por minas son Unidad Habitacional Santa Fe, Villa Verdún, Pueblo Tizapán, Presidentes, Molino de Rosas, Minas de Cristo, Lomas de Tarango, Lomas de Puerta Grande y Olivar del Conde, entre otras.



Foto: Especial

La mina hallada a finales de junio en la alcaldía Miguel Hidalgo, cerca de una unidad habitacional en Tacubaya, será rellenada con cascajo para evitar su colapso.

POR IONÁS LÓPEZ  
jonas.lopez@gimm.com.mx

Las alcaldías Álvaro Obregón y Miguel Hidalgo padecen la existencia de minas que fueron excavadas en las décadas de los 30 y 40, pero que actualmente se han convertido en un peligro de hundimientos y socavones.

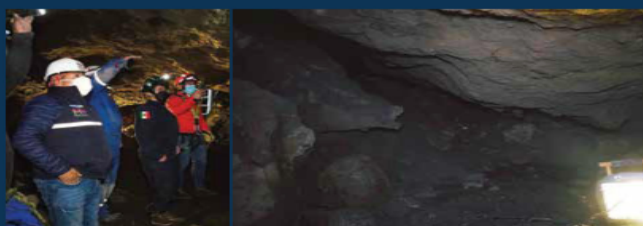
En Álvaro Obregón unas 56 colonias están afectadas por la presencia de minas, de acuerdo con el Atlas de Peligros Naturales y Antropogénicos de la alcaldía.

Entre ellas, La Unidad Habitacional Santa Fe, Villa Verdún, Pueblo Tizapán, Presidentes, Molino de Rosas, Minas de Cristo, Lomas de Tarango, Lomas

de Puerta Grande, Ampliación Las Golondrinas, Olivar del Conde, Ampliación La Mexicana o Ampliación Las Águilas.

**56 COLONIAS**

están afectadas por la presencia de minas tan sólo en la alcaldía Álvaro Obregón.

Las zonas minadas son el resultado de la explotación desmedida de materiales, principalmente para la construcción y edificación en la propia Ciudad de

México, indica el texto.

“Las minas se fueron excavando en función de la disponibilidad de los estratos de interés, en forma de galerías y salones y en ocasiones formando varios niveles. En aquellos tiempos, los límites de la ciudad se encontraban retirados de estas zonas, pero años más tarde la ciudad fue creciendo y paulatinamente se fueron ocupando estos sitios, donde se desconocían las dimensiones reales de las minas y las características geotécnicas de los terrenos así modificados”, se indica.

La ocupación de las áreas minadas, incluyen fraccionamientos residenciales, de nivel medio y

asentamientos irregulares, subestímulo o ignoró el problema que significaban las minas, se agrega.

“Lo que trae como consecuencia que exista el riesgo de que las minas colapsen, debido a factores naturales como el intemperismo y la degradación de las propiedades mecánicas, así como antrópicos, como la sobrecarga, las vibraciones o las fugas de agua”, se indica.

El texto alerta que las minas pueden tener colapsos súbitos.

“En ocasiones, los efectos sobre la superficie se manifiestan, en el mejor de los casos, a través de hundimientos o agrietamientos concéntricos, que permiten anticiparse al problema y realizar estudios para detección de cavidades. Pero en ocasiones, dadas las características particulares de cada mina, se pueden presentar colapsos súbitos que pueden traer como consecuencia pérdida total de la infraestructura afectada y eventualmente vidas humanas”, alerta.

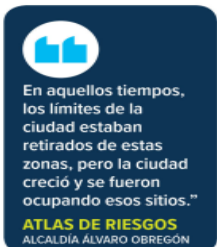

En aquellos tiempos, los límites de la ciudad estaban retirados de estas zonas, pero la ciudad creció y se fueron ocupando esos sitios.”

**ATLAS DE RIESGOS**  
ALCALDÍA ÁLVARO OBREGÓN

La alcaldía Miguel Hidalgo también padece de problemas por la existencia de minas.

“La zona poniente de la alcaldía tiene un gran problema por la existencia de minas que, asociadas a las fuertes precipitaciones, podrían desencadenar un proceso de remoción en masa, especialmente en la zona sur-poniente (por los barrancos)”, indica el Atlas de Riesgos Naturales de Miguel Hidalgo.

Entre las colonias afectadas están América, 16 de Septiembre, Tacubaya y Daniel Garza.

“Se considera que los asentamientos irregulares de los años 40 y 50 se construyeron sobre terreno minado, obviamente este proceso repercute dentro de la alcaldía Miguel Hidalgo, que a pesar de ubicarse sobre una gran parte de lo que corresponde al piedemonte de la sierra de las Cruces, la parte noreste y sureste del territorio abarca terreno susceptible a hundimientos”, señala el documento.

A fines de junio, una mina fue detectada muy cerca de la llamada Ciudad del Bienestar, en Tacubaya, una unidad habitacional construida por el gobierno capitalino. El alcalde Mauricio Tabé informó ayer que será rellenada para evitar que colapse.



Foto: Especial

La jefa de Gobierno supervisó los trabajos previos en la Línea 1, que tienen el fin de garantizar la seguridad a usuarios.

**CIERRE DE LA LÍNEA 1, EL LUNES**

**Dos mil funcionarios orientarán a usuarios**

Sheinbaum admitió que habrá problemas de movilidad, pero trabajarán para mitigarlos

POR WENDY ROA  
wendy.roa@gimm.com.mx

Dos mil servidores públicos serán desplegados para orientar a los usuarios del Metro sobre las alternativas de movilidad que tendrán ante el cierre de la Línea 1, a partir de mañana.

La jefa de Gobierno, Claudia Sheinbaum, reconoció que el cierre de 12 estaciones por mantenimiento, de Pantitlán a Salto del Agua, causará problemas y retrasos a los capitalinos, pero aseguró que tratarán de mitigar las molestias.

Para esto, se destinarán trenes de la Línea a las líneas 9 y 5, además de del Metrobús, trolebuses y RTP.

“El lunes va a ser un día complejo, pero va a estar desplegado prácticamente todo el gobierno; voy a estar también muy atenta para que podamos orientarlos y que tengan el menor de los problemas”, señaló luego de supervisar los trabajos previos al cierre.

Antes, monitoreó el servicio provisional con 180 camiones entre las estaciones Observatorio y Pino Suárez, tramo que fue cerrado este fin de semana.

“Desespera, no sabemos para dónde”

Usuarios del Sistema de Transporte Colectivo Metro padecieron aglomeraciones y retrasos de las unidades RTP que dan servicio previo al cierre de 12 estaciones de la Línea 1, debido a mantenimiento.

En un recorrido de Grupo Imagen entre las estaciones Zaragoza y Observatorio, se constató que, por ejemplo, cada camión tarda 10 minutos en liberar el cruce de avenida Izazaga y Escuela Médico Militar.

Gladis Rosina Arrendáriz, empleada de limpieza, tardó más de una hora en hallar un transporte que la llevara al Metro Chapultepec.

“Estamos todos desesperados porque no sabemos ni cómo jalarle de allá para acá, la verdad”, indicó.

En tanto, el servicio de apoyo por el cierre de la Línea 1 entre Pino Suárez y Observatorio, que se implementó sólo este fin de semana, también tuvo alta demanda de unidades RTP.

— Raül Flores



Fotos: Cuartoscuro

Por la mañana, capitalinos padecieron filas para abordar los camiones RTP que dan servicio alterno este fin de semana.





Usuarios de la Línea 1 del Metro, a la espera de una unidad de RTP que los traslade de Salto del Agua a Observatorio.

# Usuarios, conscientes de que cierre de L1 del Metro los pondrá a contrarreloj

Autoridades capitalinas del servicio de transporte se movilizaron este sábado para atender traslados ante la cancelación definitiva del próximo lunes de 12 estaciones del STC

## Modernización

**Eloisa Domínguez**  
metropolis@cronica.com.mx

En coincidencia con la jefa de Gobierno, Claudia Sheinbaum, decenas de usuarios de la Línea 1 del servicio del Transporte Colectivo (STC) Metro saben que su vida, su rutina, irá a contrarreloj por el cierre de 12 estaciones, luego de que este sábado se toparon con la puerta cerrada de Salto del Agua a Observatorio por el traslado de materiales y trenes para la modernización de la primera vía de este medio de transporte que cumplió 53 años y le urge una cirugía mayor para seguir en operación.

“Esto va a causar problemas para muchos usuarios de la Línea 1, y estamos haciendo todo lo que está en nuestras manos para que las molestias sean las menores, y para eso está la Línea 9 y la Línea 5, que van a tener más trenes —que son los de la Línea 1— para que sea una alternativa, y también Metrobús, Trolebuses, RTP”, fueron las palabras de Sheinbaum Pardo al mediodía de este sábado desde la “sala de emergencias”, el C5, adonde acudió para a través de las cámaras de videovigilancia monitorear el flujo de llegada y salida de camiones de RTP con pasajeros repletos de ciudadanos provenientes del Estado de México y habitantes de la capital del país.

La jefa de Gobierno se comprometió a

no dejar de supervisar que se garantice el transporte.

“Voy a estar, personalmente, pendiente con mis compañeros, el secretario de Movilidad, Andrés Lajous, y el director del Metro, Guillermo Calderón, por si hacen falta más autobuses. Ya tenemos la posibilidad de contratar más autobuses para que no tengan problemas en la movilidad”, dijo la doctora Sheinbaum a manera de dar confianza a los miles de usuarios que saben lo que les espera a partir del lunes.

Y así lo dejó en claro: “Sabemos que el lunes va a ser un día complejo, pero va a estar desplegado, prácticamente, todo el gobierno, voy a estar —yo también— muy atenta para que podamos orientarlos y que tengan el menor de los problemas”.

### PEATONES, A ESQUIVAR EL CAOS

Crónica estuvo afuera de la estación Salto



La zona de Arcos de Belén, a la altura de Buen Tono y Doctor Andrade, será una de las más caóticas a partir del lunes. Aquí se encuentra el Registro Civil y escuelas.

del Agua, donde se observó el daño colateral a un cierre inminente para garantizar el funcionamiento de la Línea 1 del Metro.

La vialidad fue modificada en Arcos de Belén donde se cerraron de manera completa tres carriles del lado izquierdo, de norte a sur, por lo que sólo quedan dos carriles de lados derecho y se mantiene el la vía para la bicicleta que tendrá que ser compartida, sin autorización oficial, por conductores de motocicletas, como lo comprobó este diario. El caos vial incluye afectaciones al peatón y a habitantes de la zona que tendrán que esquivar a los camiones de RTP, a automovilistas, bicicletas y motociclistas.

La zona tiene al Registro Civil y dos escuelas primarias en un perímetro de no más de 800 metros, entre Salto del Agua y Balderas.

Martín Jiménez viaja a diario de Santa Fe hacia la zona Centro de la Ciudad de México.

De Tacubaya a Salto del Agua su tiempo, aproximadamente, era de 20 minutos. Hoy sabe que el día será “largo”. Levantarse una hora antes y llegar, si acaso, dos ho-

ras después, porque siempre se traslada en las “hora pico”.

### MÁS TIEMPO Y RIESGOS

No tiene alternativa más que modificar horarios y también dice que será insuficiente.

“Nunca será lo mismo usar el RTP que el Metro. Y eso nos expone a accidentes y asaltos. Vamos a ir más tarde a todas partes, pero seré cuidadoso para no ser blanco de la delincuencia”, señala a este diario mientras espera que llegue su oportunidad de una fila de 20-30 personas, de las cuales sólo subieron cuatro, pues el autobús ya iba al tope.

La historia de Martín se replica en la fila. Los usuarios del Metro se ven cansados, pero admiten la realidad. “A levantarse temprano, a hacer todo más rápido y tratar de que no se nos haga tarde”.

La jefa de Gobierno envió un mensaje a los usuarios: “A partir del próximo lunes, dos mil servidores públicos del Gobierno de la Ciudad de México estarán distribuidos en territorio para apoyar con diversas labores de orientación a los usuarios de la Línea 1 del Metro”.

Este domingo continuará cerrado el tramo de Observatorio a Isabel La Católica; y a partir del lunes 11 de julio se suspenderá el servicio de Pantitlán a Salto del Agua durante ocho meses. Hoy se desplegaron a más de mil 100 trabajadores de diversas dependencias para apoyar con orientación, liberación de vialidades y seguridad para las personas usuarias.

**La jefa de Gobierno se comprometió a no dejar de supervisar que se garantice el transporte**



**49%**  
**DE CONSUMO**  
 de energía eléctrica  
 ahorran las luminarias  
 led instaladas  
 en alcaldías



En la alcaldía Gustavo A. Madero fue instalado este sendero seguro, que incluye mayor iluminación en andadores y jardines

ALCALDÍAS, INCLUIDAS

## Dependencias deben 240 mdp a la CFE

KARLA MORA

El director de Alumbrado Público de la ciudad reconoce que esta unidad adeuda de 35 a 40 millones de pesos

**D**ependencias del Gobierno de la Ciudad de México y alcaldías adeudan 240 millones de pesos a la Comisión Federal de Electricidad (CFE), de acuerdo con la minuta de una reunión de la Secretaría de Obras y Servicios (Sobse) local, el 24 de junio.

El documento da cuenta de que en esa fecha, José Alejandro Canseco Flores, director de Alumbrado Público, informó los resultados de las mesas de trabajo y negociación con la CFE: "Han salido los ajustes pendientes que tienen las alcaldías y dependencias que son alrededor de 230 o 240 millones que andan volando, son adeudos que se tienen; en el caso de la Dirección de Alumbrado Público, 35 o 40 millones".

El funcionario indicó que en una próxima sesión del Subcomité Técnico de Coordinación para la Prestación de los Servicios Urbanos invitarán a la CFE con el fin de que los deudores negocien y regularicen sus pagos y eviten cortes. El

encargado del alumbrado público en la capital se quejó de amenazas y de que algunos trabajadores de la Comisión ignoran los acuerdos para evitar la suspensión del servicio.

Como ejemplo mencionó: "Hace un par de semanas vinieron los compañeros de Benito Juárez, el CENDI (Centro de Desarrollo Infantil) de Independencia, (los de la CFE) iban a hacer el corte; también un parque, el de Esparza Oteo, y un deportivo en Xochimilco. Se acercaron las compañeras de Álvaro Obregón (a negociar el pago) y se desahogaron los pendientes que había, pero no se quiere llegar a que nos sigan amenazando (los de la CFE) y nos sigan cortando", detalló.

"Aunque seguramente continuarán los acuerdos entre la Comisión y las entidades de la administración local, lo mejor es regularizar y pagar lo que se adeuda, ni un peso más ni un peso menos, para que los ajustes en los cobros sean congruentes en horas y kilowatts", sostuvo.

Las sesiones del Subcomité fueron re-

### NEGOCIAR LA DEUDA

**EN PRÓXIMA** sesión la Secretaría de Obras y Servicios invitará a la Comisión Federal de Electricidad con el fin de que los deudores negocien y regularicen sus pagos y eviten cortes

**2**

**SESIONES DEL** Subcomité Técnico de la Sobse se han realizado en 2022, luego de su suspensión a causa de la pandemia

ron sus inquietudes sobre los costos de la energía eléctrica a pagar.

Por ejemplo, Francisco Coca González, jefe de Unidad Departamental de Alumbrado Público en la alcaldía Iztacalco, informó que en la demarcación instalaron focos leds, pero no han visto reflejados los ahorros de 49 por ciento que supuestamente tendrían con esa renovación. El servidor público también se quejó de que la CFE hace cortes del servicio y además se llevan el cable.

"Sobre los cortes en los mercados, librerías, Centros de Desarrollo Infantil, a mí me avisan todo lo que respecta al alumbrado y se atiende, aunque no sea mi responsabilidad, pero cuando menos pensamos ya cortaron y ojalá cortaran nada más, cortan y se llevan el cable; entonces se requiere más material para habilitar (la energía eléctrica), sobre todo en los CENDIS, mercados es un reclamo contundente, porque tienen percederos", detalló.

La misma inquietud sobre el cambio a luces leds surgió en la Unidad de Alumbrado de la alcaldía Gustavo A. Madero, a cargo de Ligea Iliana Moulina Adame, quien aseguró que el cambio a iluminación led implicó una inversión fuerte en varias de las demarcaciones. "Con la Comisión Federal de Electricidad sí ha sido un tanto problemático el llegar a buen término, pero vamos transitando en ello", sostuvo.



Trabajadores de CFE hacen arreglos

tomadas después de que las suspendieron durante las primeras cuatro olas de la pandemia por Covid-19. En esta segunda reunión de 2022, las unidades de alumbrado público de las alcaldías manifiesta-



## #RELLENO

# PACTA MH TAPAR MINA

MAURICIO TABE DICE QUE EN OCTUBRE QUEDA LISTA

POR CARLOS NAVARRO

**L**

a mina que apareció en la colonia Tacubaya, en Miguel Hidalgo,

quedará rehabilitada en octubre de este año, aseguró el alcalde Mauricio Tabe.

En la primera Sesión Ordinaria del Consejo de Gestión Integral de Riesgo y Protección Civil de la alcaldía Miguel Hidalgo, el alcalde anunció que ya establecieron el compromiso con la Planta de Reciclaje de Cascajo para que done el material para el relleno de la caverna, como parte de la contraprestación que otorga por el uso del predio en donde está asentada.

"El compromiso es que más tardar en octubre tengamos el relleno de esa mina resuelto para que los vecinos de la zona de Tacubaya estén tranquilos, porque están muy preocupados por el riesgo que puede implicar", explicó Tabe.

La alcaldía requerirá apoyo del Gobierno de la CDMX con la mano de obra, dijo.

## ZONAS POCO FIRMES

1

• Algunas colonias fueron construidas en áreas de extracción de material.

2

• Hay minas en Daniel Garza, San Miguel Chapultepec, Tacubaya y América.

FOTO: ESPECIAL

## SESIÓN DEL CONSEJO GESTIÓN INTEGRAL DE RIESGO Y PROTECCIÓN CIVIL



### REDUCE RIESGO

• El alcalde encabezó el consejo sobre Protección Civil.



FOTO: ESPECIAL

**BALDERAS** | • Claudia Sheinbaum realizó un recorrido para supervisar los preparativos del cierre de estaciones.

## #METRO

# INICIA CIERRE DE LA LÍNEA 1

LAS AUTORIDADES DE LA CIUDAD HABILITAN LA ESTACIÓN BALDERAS COMO TERMINAL PROVISIONAL

POR CARLOS NAVARRO

**N**

os trabajos preparativos para atender el cierre de la Línea 1 del Metro de la Ciudad de México fueron

supervisados ayer por la jefa de Gobierno, Claudia Sheinbaum.

En compañía del titular de este organismo, Guillermo Calderón, y el secretario de Movilidad, Andrés Lajous, ayer la mandataria recorrió la estación Balderas, que fungirá como terminal temporal a partir del próximo lunes 11 de julio y durante los siguientes ocho meses.

"Se convierte Balderas en una terminal temporal para que, viniendo de Observatorio, puedan salir y va a haber Metrobús, tro- leobuses, RTP, y los que entran a

**425**

• MIL USUARIOS USAN A DIARIO LA LÍNEA 1.

**37**

• MIL MDP VA A COSTAR LA MODERNIZACIÓN.

Balderas van a ingresar al tren (...) y ya iniciarán a partir del lunes los trabajos", explicó la mandataria capitalina. Parte de los trabajos que supervisó fue la habilitación de un andén más amplio para que el flujo de los usuarios sea más ágil durante los siguientes meses.

Se trata de una estructura de 150 metros de longitud por 2.9 metros de ancho, que tiene la capacidad de soportar 800 kilos por metro cuadrado. Está hecha de acero y madera.

"Está muy bien soportado, no va a haber ningún riesgo para los usuarios, porque tiene una base muy importante metálica para que realmente puedan ingresar los usuarios de manera completamente segura", explicó.

La mandataria capitalina reite-

## PLENA MADUREZ

**53**

• AÑOS DE FUNCIONAMIENTO TIENE LA LÍNEA.

## TRABAJOS

1

• Ayer se trasladaron trenes a Observatorio para tareas de mantenimiento.

2

• Autobuses de la RTP son los encargados de brindar apoyo.

3

• Sheinbaum señaló que el cierre de la Línea 1 era necesario.

rá que por estos trabajos eran necesarios el cierre de ayer sábado y hoy, en el tramo de Observatorio y Balderas. En el recorrido también supervisó cómo va a operar el cambio de vías en Balderas.

En el marco de los trabajos preparatorios para la modernización de la Línea 1, el sábado 9 y domingo 10 de julio, el servicio de la Línea 1 fue de Pantitlán a Pino Suárez y viceversa. Desde el lunes, el Metro llevará a cabo la primera fase de modernización de la Línea 1, de Salto del Agua a Pantitlán, en el que no habrá servicio en 8 meses.

Los trabajos implican la compra de 29 trenes nuevos de alta tecnología con 35 por ciento más de capacidad; la sustitución de 19 km de vías (pista de rodamiento, riel de seguridad, barra guía), del sistema de drenaje; nuevos sistemas de control de trenes basados en la una tecnología que garantiza el paso de trenes cada 90 segundos y una reducción del traslado de 45 minutos a sólo 30 minutos.





Domingo  
10 de julio  
de 2022

7

redaccion@la-prensa.com.mx

# Metrópoli

## EXIGENCIA EN EL CONGRESO

# Demandan atender minas y oquedades

ARTURO R. PANSZA

**Afecta las zonas de alcaldías Miguel Hidalgo y Álvaro Obregón que compromete la tranquilidad y la vida de cientos de familias**

**D**iputados que conforman la Comisión Permanente del Congreso de la Ciudad de México, decidieron solicitar a las Secretarías de Gestión Integral de Riesgos y Protección Civil y de Obras y Servicios, así como a la alcaldía Miguel Hidalgo, atender la problemática tras la detección de minas subterráneas y oquedades.

Al respecto, las diputadas panistas América Rangel Lorenzana y Frida Jimena Guillén Ortiz, establecieron que fue evidente, durante las primeras décadas del

siglo pasado, la falta de mecanismos de control tanto operativo como normativo que evitaran explotar las zonas de minas en la región poniente de la cuenca del Valle de México.

Señalaron que ello, afectó las zonas ubicadas en las demarcaciones territoriales de Miguel Hidalgo y Álvaro Obregón, por una sobreexplotación de minas de arena, iniciando así una grave situación que hoy compromete la tranquilidad y la vida de cientos de familias asentadas a lo largo de los años en dicha región.

Guillén Ortiz consideró de necesario plantear soluciones inmediatas para los habitantes, principalmente de las colonias 16 de Septiembre, América, Daniel Garza y Ampliación Daniel Garza, en Miguel Hidalgo, aunque también se han detectado nuevas minas en las colonias Lomas de Reforma y Reforma Social.



/CORTESIA PAN CDMX

**La diputada panista América Rangel Lorenzana señaló que la afectación se debe a una sobreexplotación de minas de arena**

**Las autoridades deberán actuar de forma inmediata para garantizar la vida y patrimonio de los habitantes de estas zonas**

En su momento, el legislador morenista José Fernando Mercado Guaida, estuvo a favor de que las autoridades capitalinas actúen coordinadamente y

de forma inmediata en el diagnóstico, además de realizar las acciones necesarias para garantizar la vida, propiedad y patrimonio de las personas que habitan cerca de las zonas de riesgo.

A su vez, el vicecoordinador de la bancada del PAN en el Congreso, Ricardo Rubio Torres, se pronunció por solicitar a la Secretaría de Administración y Finanzas local, disponer de los mecanismos y recursos económicos necesarios para atender esta problemática, planteamiento que fue aprobado por unanimidad.

## Exhortarán legisladores a la Sedema informe sobre la condición del ahuehuete

ARTURO R. PANSZA

La fracción parlamentaria del PAN en el Congreso de la Ciudad de México, promueve un exhorto a la Secretaría del Medio Ambiente (Sedema) del gobierno capitalino, para que se informe a la brevedad las causas de la sequedad y la situación actual que guarda el ahuehuete colocado sobre avenida Paseo de la Reforma, en sustitución a la enigmática palmera que le daba nombre a la glorieta y que estaba en mal estado.

Al respecto, el vicecoordinador de la bancada de Acción Nacional Ricardo Rubio Torres, expuso que la autoridad tiene que dar respuesta al sentir de miles de capitali-

nos de que el ahuehuete se seca y no es cierto que está en proceso de adaptación.

Recordó que representantes de la administración capitalina, han insistido que el árbol está en un periodo de adaptación, pero, aun así, "es necesario saber el estado que guarda el árbol y de ser el caso, que sea trasladado a la UNAM o algún lugar donde reciba mejor atención".

El legislador panista lamentó que la discusión del tema en el Congreso sea minimizada por el grupo parlamentario de Morena, junto con sus diputados aliados y afines al gobierno.

Los representantes populares oficiales se limitaron a "darle carpetazo al asunto en la máxima tribuna de la capital del país".



**RICARDO RUBIO TORRES**

VICECOORDINADOR DE LA BANCADA DE ACCIÓN NACIONAL

**"La autoridad tiene que dar respuesta al sentir de miles de capitalinos de que el ahuehuete se seca y no es cierto que está en proceso de adaptación"**

Rubio Torres calificó de infame la actitud de los morenistas, petistas y aliados en el Congreso. "Es increíble que el oficialismo le dé la espalda de esta manera, a una legítima demanda ciudadana, pues no se trata ni de golpeteo político, ni son ganas de echarle tierra a nadie; solo se trata de pedir un sencillo informe a la autoridad ambiental de nuestra ciudad, sobre la situación ecológica de un arbolito", remató.

SERGIO VÁZQUEZ



**Es necesario** saber el estado que guarda el árbol y de ser el caso, que sea trasladado, consideran





## Inicia cierre parcial de Línea 1 del Metro y varias estaciones fueron cerradas

Debido a los trabajos de remodelación que se llevarán a cabo en la **Línea 1 del Metro de la CDMX**, el gobierno de la **Ciudad de México** habilitó camiones **RTP** para apoyar a **movilidad de los usuarios**

TANYA ACOSTA/RAFAEL ORTÍZ/RAÚL RUIZ

Por trabajos previos con motivo de las obras de modernización de la **Línea 1 del Metro capitalino**, del 9 y 10 de julio no se ofrecerá servicio de **Observatorio a Isabel La Católica**.

Las autoridades de la **Ciudad de México** indicaron que el cierre parcial de este tramo es para realizar los trabajos previos a la renovación que se tiene pactada desde **Pantitlán hasta Salto del Agua**, la cual incluye la adecuación de **Balderas** como la nueva terminal, seccionamiento de zonas de energía eléctrica y talleres temporales de mantenimiento.

A partir del lunes 11 de julio, la **Línea Rosa del Metro** será remodelada de manera detallada y se dará paso al cierre parcial de **Pantitlán a Salto del Agua** durante 8 meses.

La **Nueva Línea 1** tendrá un sistema de vías renovado, actualizado a los estándares internacionales de **seguridad, calidad y eficiencia**. Se adquirirán **29 trenes nuevos**, lo que promete una reducción del tiempo de espera y menos retrasos en el servicio por averías, de acuerdo con la **Secretaría de Movilidad capitalina**.

El Proyecto de modernización inició hace tres años con procesos de evaluación, diseño, planeación científica y técnica con expertos nacionales e internacionales.

Las estaciones que permanecerán cerradas este fin de semana:

**Observatorio, Tacubaya, Juanacatlán, Chapultepec, Sevilla, Insurgentes, Cuauhtémoc, Balderas, Salto del Agua e Isabel La Católica**

Como una de las alternativas para trasla-

darse, se encuentra el apoyo de la **Red de Transporte Público (RTP)**, cuyo autobuses recorrerán las líneas cerradas y el servicio será completamente gratuito.

Además, se reforzarán alternativas en **Metrobús, Trolebús y Metro**; así como la instalación de módulos de información y brigadas de atención a los usuarios.

Estamos enviando más unidades a **Balderas y Salto del Agua** por la afluencia de usuarios.

El cierre del tramo **Isabel La Católica a Observatorio de la Línea 1 del Sistema de Transporte Colectivo (STC) Metro** provoca que los tiempos de traslado de los usuarios aumenten la mañana de este sábado.

**Inciamos con la familiarización del Servicio de Apoyo que ofrece la @RTP\_CiudadDeMex por los trabajos de @LaNuevaL1, que iniciarán el 11 de julio. Recuerda que los autobuses salen en el andén A del Cetram Pantitlán. Usa tu #TarjetaMI para el transbordo gratuito de RTP al Metro.**

De acuerdo con Andrés Lajous, titular de la secretaría de **Movilidad (Semovi)**, los autobuses brindarán servicio gratuito, y realizarán ascenso y descenso de pasajeros en cada una de las estaciones que estarán cerradas.

**Pino Suárez - Observatorio  
Pino Suárez - Tacubaya  
Balderas-Tacubaya**

Operarán en un horario de 6:00 a 24:00 horas este sábado y de 7:00 a 24:00 horas el domingo 10, para cubrir los tiempos de servicio que ofrece normalmente el Metro. **Además, se podrá transbordar al tramo en operación de la Línea 1 de manera gratuita utilizando la tarjeta de movilidad integrada.**

Durante este fin de semana el servicio de la **Línea 1** será únicamente de **Pantitlán a Pino Suárez y viceversa**.

Este cierre de estaciones provocó en su momento una serie de molestias entre los usuarios ya que el servicio de **RTP** no parecía darse abasto para atender el servicio de cientos de personas que a esas horas intentaban tomar una unidad para poder llegar a sus destinos.

**Afortunadamente la inclusión de más unidades logró agilizar el trámite de transportación.**

Desde las 6:00 Horas. **La Jefa de Gobierno, Claudia Sheinbaum**, ha estado monitoreando los preparativos para el inicio del cierre por la modernización de la **Línea 1 del Metro CDMX**, en el operativo participan 1068 servidores públicos así como unidades **RTP - Red de Transporte de Pasajeros de la Ciudad de México**.

