

Despegan con éxito
Sir Patrick Stewart, la franquicia Star Trek y la serie The Boys brillaron anoche en la entrega virtual de los primeros Critics Choice Super Awards. **GENTE**

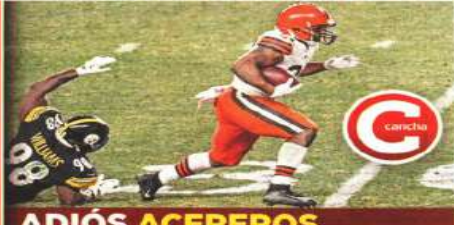

Con el pie izquierdo
Ni ante un rival mermado, Cruz Azul pudo arrancar el torneo con un triunfo en el debut de Juan Reynoso como director técnico. **CANCHA**



ADIÓS ACEREROS

CONFERENCIA AMERICANA	CONFERENCIA NACIONAL
BROWNS VS. JETS	CARNEEROS VS. EMPACADORES
CUERVOS VS. BILLS	BUCANEROS VS. SANTOS

LUNES 11 / ENERO / 2021 CIUDAD DE MÉXICO 44 PÁGINAS, AÑO XXVIII NÚMERO 9,871 \$ 20.00

REFORMA

C O R A Z Ó N D E M É X I C O

Rompe 4T su propio récord de 2019

Compran sin licitar 80% de contratos

Apenas el 11.2% de las adjudicaciones se dieron mediante concursos públicos

VICTOR FUENTES / REFORMA INVESTIGACIÓN APLICADA / MCC

En 2020, el Gobierno federal rompió récord en sus compras sin licitar.

Su porcentaje de contratos entregados mediante adjudicación directa llegó a 80.3 por ciento al cierre del año.

Pero además, los recursos públicos entregados mediante ese mecanismo alcanzaron la cifra histórica de 189 mil 488 millones de pesos.

Y aunque el Gobierno argumenta que el incremento en las adjudicaciones directas se debe principalmente a la pandemia de Covid-19, datos oficiales de la Secretaría de Hacienda confirman que ese apartado justifica sólo el 27 por ciento del aumento en adjudicaciones en el año.

El restante 73 por ciento del incremento de adjudicaciones directas no tiene que ver con rubros dedicados a la atención de la crisis sanitaria, de acuerdo con un estudio de Mexicanos Contra la Corrupción y la Impunidad (MCCI).

De los 137 mil 809 contratos reportados durante 2020, 110 mil 629 se entregaron por adjudicación directa, figura que, según la ley, debería ser la excepción y no la regla, a fin de reforzar la lucha contra la corrupción y el derecho de recursos.

La invitación a cuando menos tres personas, que

SE COOMPAN COLCHONES, ESTUFAS, REFRIGERADORES...

La Sedena adjudicó sin licitar 10 contratos por 282 millones de pesos para enseres y por 73 millones para despensas que entregará a los damnificados por las lluvias en Tabasco.



también es un mecanismo discrecional dado que el proceso es realizado por la propia autoridad, se utilizó en 7 mil 549 contratos, el 5.5 por ciento del total.

En contraste, la licitación pública, que según la Constitución debería de ser el principal mecanismo de compra y contratación, sólo representó el 11.2 por ciento del total, que equivale a 15 mil 379 contratos.

Con ello, las licitaciones

públicas tocaron su punto más bajo, pues la única cifra cercana a los niveles de 2020 se vio en 2017, cuando llegó a 12.6 por ciento del total.

LOS CASOS
Para muestra, antes del cierre del año, la Sedena asignó, sin licitar al menos 10 contratos por 355 millones de pesos para la compra de 70 mil paquetes de electrodomésticos y 70 mil despensas que repartirá a lo largo del año a los damnificados por lluvias en Tabasco.

El contrato individual más caro adjudicado directamente ese año correspondió al Tramo 4 del Tren Maya, por 25 mil 849 millones de pesos para ICA Constructora.

El punto más alto de las adjudicaciones directas durante la última década había sido en 2019, durante el primer año del actual Gobierno, cuando alcanzaron 78.1, con lo que la cifra de 2020 supera su propia marca.

Desafían semáforo rojo y hoy abren restaurantes

ARELY SÁNCHEZ Y SELENE VELASCO

Restauranteros decidieron retar las medidas sanitarias establecidas por los Gobiernos de México y, a partir de hoy, abrirán con servicio de comida en sitio.

De ser necesario, ofrecerán los alimentos en la calle, como si les permiten a los ambulantes, dijo Francisco Fernández, presidente de la Cámara Nacional de la Industria de Restaurantes y Alimentos Condimentados (Canirac).

“Ya no quieren cooperar y están en que ‘abro porque abro’. Hemos tratado de mantener el diálogo con la autoridad para decirle que la gente ya está hasta la madre. Y yo no les puedo decir: ‘que se mueran sus negocios’”, dijo en entrevista.

De acuerdo con la Canirac, durante la pandemia han cerrado 13 mil 500 restaurantes y se han perdido 500 mil empleos sólo en el Valle de México.

La cadena Sonora Grill es una de las que abrirá a partir de hoy. “Ya el Gobierno ha tenido prácticamente 10 meses donde la pandemia no se ha podido contener”, dijo su CEO, Ricardo Añorve.

Ante el amago, la Jefa de Gobierno, Claudia Sheinbaum, anticipó que, sin confrontación, aplicarán las sanciones correspondientes a quienes incumplan las medidas del semáforo rojo.

“Y no vamos a buscar ninguna confrontación porque es lo que algunos de ellos están buscando. Hay quien quiere politizar este tema, de mi parte no va a ser así”, señaló.

Arranque violento

En los primeros siete días de 2021 ocurrieron 510 homicidios dolosos en el País, un promedio de 72.8 al día.

PÁGINA 10



Implican a Nemer en Estafa Maestra

REFORMA / STAFF

El ex subsecretario de Sedesol, Ernesto Nemer Álvarez, actual Secretario de Gobierno del Estado de México, también fue implicado en la operación de los desvíos millonarios mediante la denominada “Estafa Maestra”, en el Gobierno de Enrique Peña Nieto.

Según declaraciones de testigos colaboradores ante la Fiscalía General de la República (FGR), Nemer operó junto con la ex titular de Sedesol, Rosario Robles, y el ex Oficial Mayor, Emilio Zebadía, algunos convenios, en especial con la Universidad Autónoma del Estado de México (UAEM).

La FGR investiga actualmente a varios ex Gobernadores priistas, entre ellos a Eruviel Ávila, con quien Ernesto Nemer colaboró también como secretario de Gobierno, antes de ser nombra-



En diciembre de 2012, Rosario Robles nombró a Nemer, subsecretario de Desarrollo Social,

do subsecretario de Sedesol, con Rosario Robles.

Según los testimonios a los que tuvo acceso REFORMA, Nemer era parte de un equipo especial que buscaba esconder y desvirtuar las observaciones y señalamientos detectados por la Auditoría Superior de la Federación, cuando surgieron los primeros indicios de la Estafa.

Entre los testigos contra Nemer se encuentra Marcos Salvador Ibarra, ex director de Coordinación de Delegaciones tanto en la Sedesol como en la Sedatru.

VIERNES DE LA MAÑANERA AL COVID



Llega a México cepa más peligrosa de coronavirus

MARTHA MARTÍNEZ Y MAURO DE LA FUENTE

México se sumó a la lista de países en los que se han confirmado casos de la nueva variante de Covid-19 detectada en Reino Unido.

Ayer el Instituto de Diagnóstico y Referencia Epidemiológicos (InDRE) conclu-

yó la secuenciación de un caso confirmado de la variante detectada por primera vez en septiembre del año pasado y que ya ha sido localizada en alrededor de 16 países.

El director general de Epidemiología, José Luis Alomía, confirmó que se trata de un ciudadano del Reino Unido, de 56 años de edad, que llegó el 28 de diciembre a la Ciudad de México en un vuelo in-

MARTHA MARTÍNEZ

El vocero de la Presidencia de la República, Jesús Ramírez Cuevas, informó ayer que dio positivo a Covid-19.

A través de su cuenta de Twitter dijo que ya se encuentra en aislamiento.

“Informo que di positivo a Covid-19. Estoy bien de salud y estaré trabajando desde casa siguiendo todos los protocolos sanitarios”, escribió.

ternacional procedente de Amsterdam.

Un día después viajó en avión a Matamoros, Tamaulipas, donde trabaja, y dio positivo a la prueba PCR.

Actualmente se encuentra intubado y las autoridades estatales rastrean a 12 personas que viajaron en el mismo vuelo de la CDMX a Matamoros.

En total eran 45 pasajeros, de los que ya se contacto

Sus últimas apariciones en actos públicos fueron el viernes pasado en la conferencia matutina del Presidente y en una reunión del Gabinete federal de Salud.

En la segunda, el vocero estuvo sin cubrebocas, según se observa en una selfie del director de Birmex, Pedro Zermeño, en la que aparecen Horacio Duarte, director de Aduanas, y Delfina Gómez, propuesta para la SEP.

a 31, que no han presentado síntomas, mientras que dos tenían síntomas, pero resultados negativos.

Hoy lunes se cumplen 14 días de que el paciente arribó al Aeropuerto Internacional de la CDMX, por lo que Alomía advirtió que podrían esperarse casos secundarios.



IMAGEN DEL DÍA

A PAGAR FACTURA DE VACACIONES



Acapulco.— Mientras autoridades de Guerrero informaron que el estado empezó a "pagar la factura" del periodo vacacional de diciembre, el puerto de Acapulco vivía su segundo fin de semana con alta ocupación, con turistas provenientes, en su mayoría, de la Ciudad de México. **ESTADOS | A15 |**

Diputados con casi nula participación buscan reelegirse

Algunos no han hecho uso de la voz ni una sola vez ante el pleno en dos años y medio

HORACIO JIMÉNEZ
—nacion@eluniversal.com.mx

Al menos 56 diputados federales de diferentes partidos que en los dos años y medio que van de la 64 Legislatura del Congreso de la Unión no han tenido más de cuatro participaciones ante el pleno de San Lázaro han presentado su carta de intención para buscar reelegirse por tres años más.

Así lo señala el Sistema de Información de Intervenciones de la página oficial de la Cámara de

Diputados, actualizado hasta el pasado 2 de diciembre.

La diputada Martha Lizbeth Noriega, de Morena, encabeza la lista, al no haber hecho uso de la voz ni una sola vez en los dos años y medio en que la Cuarta Transformación ha sido mayoría en San Lázaro. Además de ella, hay otros 14 diputados, principalmente de Morena, PAN y PES, que sólo han participado una vez en los más de dos años.

Entre los legisladores con pocas intervenciones se encuentran el exboaxeador Erik *El Terrible* Morales (Morena) y el exlíder nacional del PVEM, Jorge Emilio González, *El Niño Verde*, quien la mayor parte de la Legislatura ha estado de licencia.

| NACIÓN | A6



Usuarios del Metro tuvieron que ser transportados en camionetas de la Secretaría de Seguridad Ciudadana de la CDMX.

Líneas del Metro, sin fecha para reanudar

SALVADOR CORONA
—metropoli@eluniversal.com.mx

Autoridades del gobierno capitalino y del Metro reconocieron que no tienen fecha de cuándo se reanudará el servicio en las líneas 1, 2 y 3, que transportan a 50% de los usuarios de la red. En tanto, las 4, 5 y 6 lo harán este sábado, tras el incendio del pasado sábado en la subestación Buen Tono.

CLAUDIA SHEINBAUM
Jefa de Gobierno de la CDMX

"Se tienen que esperar todos los peritajes, si es que es responsabilidad de un funcionario"

Según las *Reducciones al presupuesto público presupuestario de la CDMX en clasificación administrativa enero-septiembre 2020*, bajaron las asignaciones a los proyectos denominados "Obras de renovación de infraestructura en estaciones de las líneas de la red del STC".

| METROPOLI | A18

ENTREVISTA VIVIR QUINTANA

Cantautora

"EL FEMINICIDIO ES UN TEMA DE SALUD"

Así lo asegura la autora de "Canción sin miedo", tema que se ha convertido en himno de la lucha feminista

Voces contra la **VIOLENCIA A LA MUJER**



VIVIR QUINTANA
Cantautora

"Es necesario aceptar que tenemos un problema muy grande de salud, que es el feminicidio"

| ESTADOS | A 14

Covid pega a bancos: cierran sucursales y caen créditos

Las siete firmas que concentran el negocio han sufrido las secuelas de la pandemia y han perdido a cientos de miles de tarjetahabientes

ANTONIO HERNÁNDEZ
—cartera@eluniversal.com.mx

La banca en México aún enfrenta las secuelas del impacto más fuerte que generó la pandemia del Covid-19 en la economía. Datos de la Comisión Nacional Bancaria y de Valores (CNBV) indican que un millón 237 mil 775 usuarios rompieron sus contratos de tarjetas de crédito entre enero y octubre de 2020 con las siete firmas financieras que concentran el negocio en el país: BBVA, Santander, Banorte, CitiBanamex, HSBC, Scotiabank e Inbursa.

En ese mismo lapso, 332 sucursales tuvieron que bajar la cortina. Tan sólo entre BBVA e Inbursa cerraron 103 y 101 unidades, respectivamente.

El área de análisis económico del Grupo Financiero Interam explicó que los créditos otorga-

LUIS NIÑO DE RIVERA
Presidente de la ABM

"Aun cuando los ingresos de 2020 resultaron menores que los del año anterior, se cerró de forma aceptable"

dos al consumo son los más impactados por las consecuencias de la emergencia sanitaria. Al cierre de noviembre registraron una disminución anual de 8.1%, acumulando siete meses negativos y la peor contracción anual desde abril de 2010.

| CARTERA | A21

1 MILLÓN
237 MIL 775 usuarios de la banca nacional cancelaron sus tarjetas de crédito.

332 SUCURSALES
de distintas instituciones fueron cerradas.

Detectan en Tamaulipas a persona con nueva cepa

SUSANA ZAVALA Y ROBERTO AGUILAR
Reportera y corresponsal
—nacion@eluniversal.com.mx

Autoridades sanitarias informaron anoche que han identificado en territorio nacional un caso importado de la nueva cepa de virus SARS-Cov-2.

Se trata de una persona originaria de Reino Unido que arribó a la Ciudad de México el 28 de diciembre y se trasladó a Matamoros, Tamaulipas.

El gobierno mexicano da seguimiento a las personas que viajaron cerca de este pasajero, detalló anoche la Secretaría de Salud.

| NACIÓN | A4

ALERTA MUNDIAL COVID-19 EN MÉXICO **1,534,039** CASOS CONFIRMADOS **133,706** MUERTOS

UD
ELIMINAN A LOS STEELERS
Cleveland da la sorpresa en la ronda de comodines y deja fuera a Pittsburgh, con cuatro intersecciones y Roethlisberger. **| B4 |**

ESPECTÁCULOS
Dominan The boys
La serie logró cuatro premios en la primera entrega de los Critics Choice Super Awards. **| A25 |**

Infórmate en el periódico más objetivo de México
\$69 al mes. 30 días de prueba, después un cargo mensual.
SUSCRIBETE A LA NUEVA PLATAFORMA DIGITAL DE EL UNIVERSAL

MAURICIO MERINO
Si el Presidente tuviera deseos de convertir a su gobierno en el más transparente, podría haberlo hecho desde el primer día, en cambio, ni eso el acceso a los datos que menciona. **| A12 |**

OPINIÓN

- NACIÓN**
A2 Hector de Mauleón
A2 Paola Rojas
A6 León Krauze
A7 Alejandro Hope
A10 Salvador García Soto
A13 Leonardo Guzmán

\$20.43
DÓLAR AL MENUEDO
Año 104, Número 37574, CDMX, 38 págs.
37674
9 771870 156029

EXCELSIOR

EL PERIÓDICO DE LA VIDA NACIONAL

LUNES 11 DE ENERO DE 2021 • AÑO CIV TOMO I, NO. 37,749 CIUDAD DE MÉXICO 44 PÁGINAS \$15.00



ABOLLAN A LOS ACEREROS

Tras 19 años de no figurar en playoffs, los Browns de Cleveland vencieron 48-37 a Pittsburgh y, por primera vez en 26 años, saborearon una victoria en postemporada.

Foto: Reuters



HONRAN A LA CIENCIA FICCIÓN

Sonoqua Martin-Green y Sir Patrick Stewart, protagonistas de la saga *Star Trek*, obtuvieron el Premio Especial al Legado en los Critics Choice Super Awards 2021, en una gala en la que *The Mandalorian*, del universo de *Star Wars*, también fue premiada.

FUNCIÓN



ETERNIZAN RESTAURACIÓN DE LA SANTA VERACRUZ

A cuatro meses del incendio en la parroquia, fundada por Hernán Cortés en el siglo XVI, el INAH sólo ha realizado acciones emergentes y no tiene fecha para arrancar los trabajos de reparación.

PRIMERA | PÁGINA 22

4, 5 Y 6 REINICIAN MAÑANA

Tres líneas del Metro, sin fecha para operar

Hoy, el gobierno de la CDMX dará a conocer cuándo reanudarán servicio las líneas 1, 2 y 3, las cuales transportan a más de 2.5 millones de personas en un día normal prepandemia

POR IONÁS LÓPEZ

Aunque el gobierno de la Ciudad de México prevé que las líneas 4, 5 y 6 del Metro reinicien operaciones mañana, todavía no se sabe cuándo volverán a dar servicio las líneas 1, 2 y 3, que en un día hábil prepandemia transportan a más de 2.5 millones de usuarios.

Se espera que el gobierno capitalino de hoy a conocer una fecha estimada para que las líneas más importantes del Sistema de Transporte Colectivo (STC) reanuden actividades, luego del incendio en la Subestación Buen Tono.

Las líneas 1, 2 y 3 son la entrada de millones de usuarios que arriban a la Ciudad de México todos los días por las terminales de Pantitlán, Observatorio, Cuatro Caminos, Tasqueña e Indios Verdes. Además, tienen conexión con las ocho líneas restantes del Metro, por lo que también estructuran la red.



Foto: Héctor López Ramírez

EL DATO

Indagan origen

Ayer, la Fiscalía de la CDMX concluyó el levantamiento de pruebas para el peritaje que determinará las causas del incendio.

Tras el siniestro del sábado, la jefa de Gobierno de la CDMX, Claudia Sheinbaum, indicó que Florencia Serranía se mantendrá como directora del STC.

Por su parte, Serranía rechazó que la responsabilidad

por el incendio recaiga sobre ella y señaló que el mantenimiento de la subestación es tarea de la Gerencia de Instalaciones Fijas, cuyo encargado actual es Omar Moya.

PRIMERA | PÁGINA 18

ACTIVAN PLAN DE MOVILIDAD

La Secretaría de Movilidad (Semov) capitalina implementó una estrategia emergente de transporte para cubrir 1.4 millones de viajes realizados a diario en las seis líneas del Metro afectadas por el incendio del sábado.

El plan incluye adelantar la inauguración de nueva infraestructura del Metrobús; la creación de rutas provisionales de trolebús; el reinicio de la operación de toda la ruta del Tren Ligero entre Xochimilco y Tasqueña, cuyas vías estaban en mantenimiento; y aumento en la flota en servicio del Metrobús, entre otras acciones.

— Jones López

PRIMERA | PÁGINA 18



Foto: Especial

DEFIENDE A MARINA EN PUERTOS

El presidente López Obrador afirmó que tomó la decisión para atacar la corrupción que imperaba.

PRIMERA | PÁGINA 6

ANTICIPAN AUMENTO DE 15%

Prevén ola de empeños por cierre de comercios



CORONAVIRUS ALERTA

POR ERÉNDIRA ESPINOSA

Debido a la cuesta de enero, el Nacional Monte de Piedad anticipa que la afluencia de clientes aumente entre 10 y 15 por ciento.

De acuerdo con Fernanda Langarica, directora de Administración y Finanzas de la institución, se prevé que, en su mayoría, acudan dueños de pequeños negocios que han tenido que bajar las cortinas por el semáforo rojo ante el incremento de casos de covid-19.

DINERO

FALLECE MÉDICO DEL PAPA

Fabrizio Soccorsi murió debido a una neumonía causada por covid-19.

PRIMERA | PÁGINA 12

NUEVA CEPA LLEGA A MÉXICO

Un viajero que arribó a Tamaulipas fue diagnosticado con la variante B117.

PRIMERA | PÁGINA 9

90 MILLONES

de contagios de covid-19 suman en todo el mundo, de acuerdo con el conteo de la Universidad Johns Hopkins.

PRIMERA | PÁGINA 12

LAS CIFRAS EN MÉXICO:

133,706 DECESOS 1,534,039 CONTAGIOS

ARRANCA APRENDE EN CASA III

Hoy, 25.2 millones de alumnos de educación básica retoman actividades virtuales.

PRIMERA | PÁGINA 8



Foto: Emmanuel Rincón

QUERÉTARO Y MICHOACÁN DESCARRILAN TRENES EN EL BAJÍO

Dos ferrocarriles se salieron de las vías y volcaron, en dos hechos distintos. El primero en los límites de Michoacán con Guanajuato y el segundo en la ciudad de Querétaro.

PRIMERA | PÁGINA 17

PESO PEGA A REMANENTES DE BANXICO

Debido al debilitamiento del dólar, al banco central no le quedarán ganancias para transferir a la Tesorería, prevé la UBS.

DINERO

ALISTAN UN SEGUNDO IMPEACHMENT

Pelosi puso un ultimátum para sacar a Trump del gobierno de EU o lanzará un segundo proceso de juicio político.

PRIMERA | PÁGINA 20

RECHAZAN SELECCIÓN DE ABANDERADOS

Abandonan Morena por una candidatura

POR MAGALI HUÁREZ

Morenistas que habían levantado la mano en busca de una candidatura y que ahora se muestran inconformes con la designación de precandidatos para los comicios de junio próximo coquetean con otros partidos para materializar sus aspiraciones electorales.

La fragmentación en la militancia, que han trasladado al Tribunal Electoral, afecta incluso la conformación de alianzas para las 15 gubernaturas que estarán en juego, como en el caso de Campeche, ya que el Partido del Trabajo no respalda a Layda Sansores como abanderada, y en entidades como San Luis Potosí ya ha generado rupturas.

EL DATO

Desoyen llamado

La semana pasada, Mario Delgado, líder de Morena, pidió a los militantes luchar por la Cuarta Transformación, no por cargos.

En tanto, pese a los llamados del dirigente morenista, Mario Delgado, a dirimir sus diferencias en instancias internas, en el Tribunal Electoral continúa la ola de recursos contra los procesos de selección de los candidatos a gubernaturas y diputaciones federales.

PRIMERA | PÁGINA 4



EXCELSIOR

Pascal Beltrán del Río 2
Francisco Zea 4
Ricardo Peralta 6



Gibrán Ramírez Reyes
"Podrán desarticular al trumpismo, pero eso traerá violencia" - P. 12



Ana María Olabuenaga
"¿Y si la democracia gringa ya incluye a neonazis y supremacistas?" - P. 10



Jordi Soler
"Somos la sociedad más informada, pero vivimos confundidos" - P. 21

Coronavirus en México



AL MOMENTO
La información de última hora sobre el virus.



SÍNTOMAS
Cómo se transmite y cómo tratarlo.



PREVENCIÓN
Recomendaciones para frenar la pandemia.



PREGUNTAS Y RESPUESTAS



TIEMPO REAL
Mapa del avance de la pandemia en el mundo.



FASE 3 POSITIVOS: **1,534,039** | SOSPECHOSOS: **410,574** | FALLECIDOS: **133,706** | ACTUALIZACIÓN: 10 DE ENERO 19:00 HRS. • FUENTE: SECRETARÍA DE SALUD

Pandemia. Detectan en Tamaulipas primer caso de cepa inglesa y el Senado recomienda a legisladores quedarse en sus estados; en riesgo de quiebra, 20 mil escuelas privadas CECILIA RÍOS, RAFAEL LÓPEZ Y ALMA PAOLA WONG, CDMX, PÁGS. 6 Y 7

Abre enero con más de 10 mil contagios de covid por día: Ssa

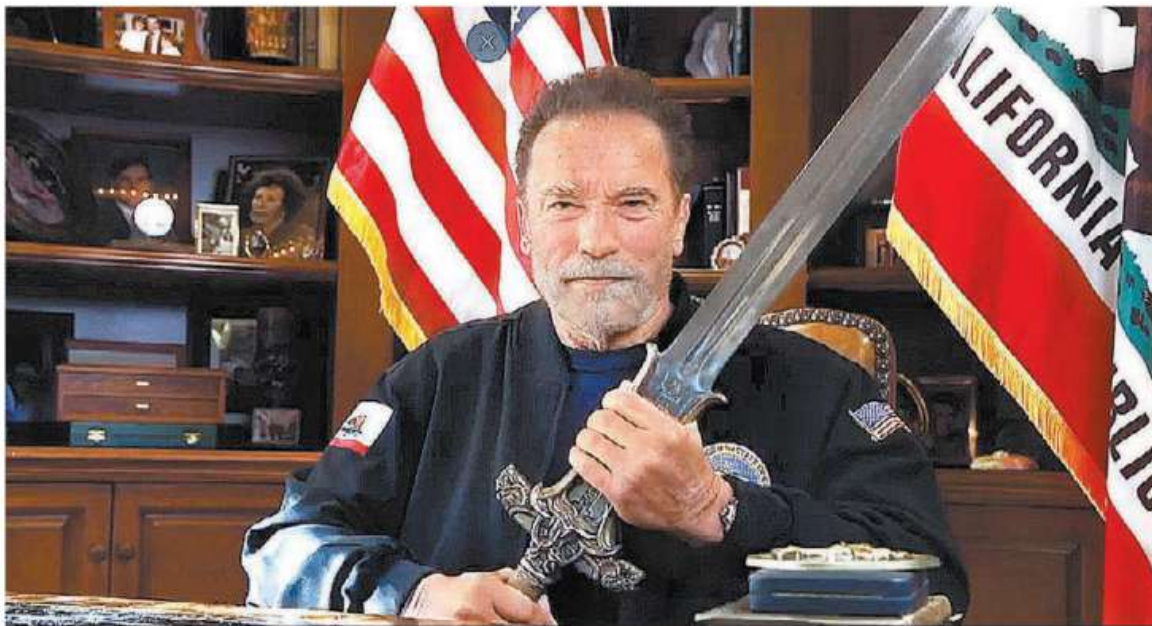

Conan politizado. "EU ya vivió su Noche de cristales rotos"

Arnold Schwarzenegger, ex gobernador republicano de California, alertó que el asalto al Capitolio equivale al linchamiento de judíos en 1938, culpó a Trump de querer anular la elección con mentiras como hicieron los nazis en la Segunda Guerra Mundial y acusó de cobarde a la fracción de su partido que apoyó el ataque; Nancy Pelosi anunció que hoy inicia el trámite para el juicio político contra el presidente. AP PÁG. 12

Fraude, alegan ante Tribunal los morenistas inconformes

JANNET LÓPEZ PONCE, CDMX
MILENIO confirmó que hasta este fin de semana suman 11 impugnaciones en las que el presidente del partido, Mario Delgado, está acusado de fraude y simulación en la selección de candidatos para las gubernaturas de Michoacán, Guerrero, SLP, Zacatecas y Nuevo León. PÁG. 10



Microsoft buscará en 2021 consolidar Teams
Reconstrucción en AL

CdMx garantiza transporte para 1.4 millones de usuarios afectados por falla en Metro

C. STETTIN Y A. P. WONG, CDMX

Claudia Sheinbaum confió en reactivar este lunes las líneas 4, 5 y 6, pero no hay fecha para hacerlo en las rutas 1, 2 y 3. PÁG. 8

A Manzanillo, 2 mil mdp
Descartan AMLO y Marina "militarización" de puertos

FRANCISCO MEJÍA - PÁG. 10



Embajadora británica. El comercio con México se incrementó 7% pese al *brexit*

EL ASALTO A LA RAZÓN

CARLOS MARÍN
cmarin@milenio.com

"Ahorro" criminal en mantenimiento

Lo sucedido en el Metro es consecuencia del cuentachilismo franciscano prevaleciente. PÁG. 7



La Jornada

DIRECTORA GENERAL: CARMEN LIRA SAADE
DIRECTOR FUNDADOR: CARLOS PAYÁN VELVER

LUNES 11 DE ENERO DE 2021 // CIUDAD DE MÉXICO // AÑO 37 // NÚMERO 13099 // Precio 10 pesos



Tamaulipas: un caso de la nueva cepa

A partir de mañana llegarán 430 mil vacunas a la semana

- Extranjero procedente de Ámsterdam, el caso detectado; está internado
- Las dosis se llevarán directamente a los hospitales de coronavirus
- Recomienda Ssa no inyectar a quienes recién tuvieron la enfermedad
- Tampoco los que aún no se recuperan ni los que padezcan alergia grave
- Se viene “la fase más dura de la pandemia” en Europa, advierte Merkel
- Da positivo el vocero de López Obrador; “estará trabajando”

ÁNGELES CRUZ MARTÍNEZ Y AGENCIAS / P 3 A 5

Sugerencia por todo lo alto

▲ La jefa de Gobierno de la Ciudad de México, Claudia Sheinbaum, instó a los capitalinos a no asistir a establecimientos mercantiles cuya operación aún no está autorizada debido al semáforo rojo epidemiológico por el Covid-19, ante el

amago de un grupo de restauranteros de reabrir sus locales. Mientras, la céntrica avenida Francisco I. Madero, en la imagen, tuvo este aspecto ayer. Foto María Luisa Severiano
ALEJANDRO CRUZ FLORES / P 29

Es el más importante del país y el tercero de América Latina

Anuncia AMLO plan integral para mejora y desarrollo de Manzanillo

- Además de infraestructura vial, se utilizará el programa que se aplica en los polos turísticos
- “Trabajamos juntos, al margen de banderas partidistas” con el gobernador José Ignacio Peralta

REDACCIÓN / P 7

El martes reanudan las líneas 4, 5 y 6

Tres peritajes determinarán causas y responsabilidades del incendio en el Metro

- Claudia Sheinbaum no descarta ninguna línea de investigación, incluso el sabotaje
- Brindarán más servicio RTP y Metrobús

ALEJANDRO CRUZ Y LAURA GÓMEZ / P 27 Y 28



Afore Pensionisste creció más de 60% en 2020: I. Pliego

• Para el 2021 tiene potencial para seguir creciendo; aumentó de 2 a 3.6 millones de cuentas en un año.

• PÁG 21



Somos la afore con menor comisión, rendimientos por encima del promedio y estamos mejorando el servicio".

Iván Pliego,

VOCALE JEFE AFORE PENSIONESSE.

38.1 PUNTOS

alcanzó el Índice de Confianza del Consumidor en diciembre, al mejorar 1.2 puntos. Es su mayor nivel desde marzo del año pasado.

• PÁG 6



#AMLOTrackingpoll Mantiene buenos números

Después de estabilizarse, la aprobación del presidente López Obrador hoy es mayor que en todo el 2020.

• PÁG 38

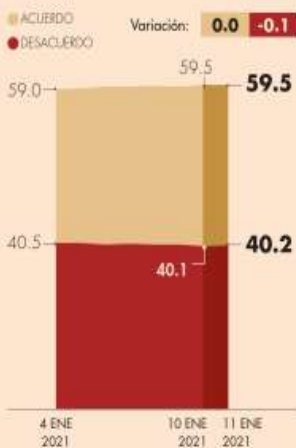

Opinión

Reinventar tu vida todos los días

Foro del emprendedor Ricardo B. Salinas

• PÁG 25

¿Avaló AMLO a Trump y ofendió a Biden...?

Columna invitada Eduardo Ruiz-Healy

• PÁG 31

Empresas y Negocios

Alcanza cifra histórica en ventas al extranjero

Exportación de autos dio salto para récord al cierre del 2020

- Creció 16.1%, soportada en la demanda del mercado estadounidense y la reapertura de líneas de producción.
- El ensamble en las plantas del país aumentó 18.4% en el último mes, de acuerdo con Inegi.

Lilia González

• PÁG 22

Industria toma un respiro

La exportación de automóviles en el último mes del 2020 marcó un récord pese a la pandemia y su impacto en la economía. El registro impidió que la caída del año fuera mayor a la del 2009.

• PÁG 22

FUENTE: INEGI



Empresas y Negocios

"Desaparecer órganos reguladores viola el T-MEC"

• El plan del gobierno mexicano podría diluirse ante obstáculos que enfrenta: BTG Pactual.

• PÁG 24

Pemex elimina Fertilizantes; se queda con tres subsidiarias

• Transformación Industrial absorberá la subsidiaria que este año presupuestó 6,435 mdp.

• PÁG 26

DESARROLLO DEL COVID-19 A LO LARGO DEL MUNDO

90.237 millones

suman los contagios en el mundo.

CASOS EN MÉXICO

1.534

MUERTES EN MÉXICO

133,706

MUERTES EN EU

374,072

DECESOS TOTALES

1.934

LEA MÁS DEL

CORONAVIRUS EN

El rastreador
eleconomista.mx

En Primer Plano

Proyecciones 2021, según SHCP, FMI, Banxico y OCDE

• Evolución del covid será factor determinante en la recuperación económica y otros desafíos para el país.

• PÁG 45



Rápida vacunación y aplanar curva de contagios marcará la economía en el 2021".

Arturo Herrera,
SECRETARIO DE HACIENDA.



Seguimos sujetos a la dinámica de la pandemia y su impacto en la inflación".

Alejandro Diaz de L.,
GOBERNADOR DE BANCO.



Difícilmente México regresará al PIB per cápita de 2018 antes de cinco o seis años".

Alejandro Werner,
DIR. FMI DPT. HEMISFERIO OCC.



No hay dilemas; hay que salvar vidas; solo así bajaremos el costo de la pandemia".

José A. Gurriá,
SECRETARIO GENERAL DE LA OCDE.

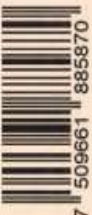

7 509661 885870



CIERRE POSITIVO EN EXPORTACIÓN AUTOMOTRIZ

En diciembre, las exportaciones mexicanas de autos ligaron tres meses en crecimiento. / PÁG. 16

■ Var. % anual de las exportaciones de vehículos

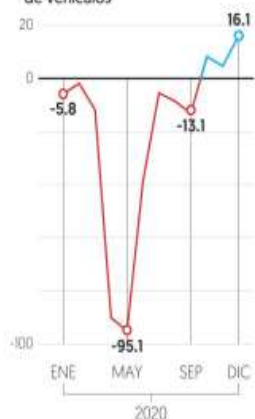

Fuente: INEGI



PÁGS. 27 Y 28

AMLO descarta militarización de puertos

Colima. Presencia de Marina en puertos no es militarización, dice AMLO. Anuncia dos mil mdp en Manzanillo y dice que la inversión no tiene banderías partidistas.

Prevé Banxico crecer hasta 5.3% con vacuna

La economía de México podría tener un rebote de hasta 5.3 por ciento este año, dadas las noticias que hay sobre el proceso de vacunación que se está realizando, aseguró Alejandro Díaz de León, gobernador del Banxico.

Durante un seminario del ITAM, dijo que para este año el escenario base es una recuperación de 3.3 por ciento, pero en el caso más optimista, podría llegar hasta 5.3 por ciento.

Por su parte, Arturo Herrera, secretario de Hacienda, recordó que el estimado de crecimiento económico del gobierno es de 4.6 por ciento, pero "claramente si el despliegue de la vacuna empieza a ganarle al repunte de la pandemia, estos números pueden mejorar".

— G. Castañares / Z. Flores / PÁG. 4

HACIENDA. Controlados los contagios, se planteará una estrategia posCovid de recuperación económica

"...la recuperación está tomando forma de 'V', no de 'U' profunda..."

ALEJANDRO DÍAZ DE LEÓN
Gobernador del Banxico



"...un porcentaje muy alto de la población va a estar vacunado en mayo y junio..."

ARTURO HERRERA
Secretario de Hacienda



FMI

VE RECUPERACIÓN DEL PIB PER CÁPITA HASTA DENTRO DE 5 AÑOS

El PIB per cápita regresará a niveles preCovid-19 hasta dentro de cinco años. Alejandro Werner, director del Departamento del Hemisferio Occidental del FMI, dijo que no será antes, pues en el país quedaron pendientes acciones para aminorar el impacto de la pandemia. "Se pudieron haber hecho programas para los sectores más afectados...", apuntó. — L. Hernández / PÁG. 5

COVID-19 VACUNAS

CASOS EN MÉXICO EN LAS ÚLTIMAS 24 HORAS / PÁG. 29

502 DECESOS MÁS

10 MIL 3 NUEVOS CONTAGIOS

SE ENSAÑA COVID-19 CON EUROPA
ANGELA MERKEL ADVIERTE QUE LO PEOR DE LA PANDEMIA ESTÁ POR VENIR. PÁG. 21

LLEGA NUEVA CEP A MÉXICO
SALUD DE TAMAUÍPAS DETECTA CASO DE VARIANTE DEL REINO UNIDO. PÁG. 29

■ **IFT E INAI**
Representan 0.04% del Presupuesto 2021; quitarlos debilita al Estado. PÁGS. 7 Y 17



■ **SHEINBAUM**
Reanudarían las líneas 4, 5 y 6 del Metro, mañana; 1, 2 y 3, sin fecha. PÁG. 33

■ **IMPEACHMENT A TRUMP**
Hoy se presenta en la Cámara de Representantes; lo apoyan 195 congresistas. PÁG. 20

ESCRIBEN

ENRIQUE QUINTANA
COORDENADAS / 2

ANTONIO NAVALÓN
AÑO CERO / 24

PABLO HIRIART
USO DE RAZÓN / 28

LOURDES MENDOZA
SOBREMESA / 35

Identifica Integralia riesgos políticos en 2021

El riesgo más importante para los negocios y la gobernabilidad del país, de cara a las elecciones de junio, se llama AMLO, aseguró Luis Carlos Ugalde, director de Integralia Consultores.

Según el análisis *Diez riesgos políticos para 2021*, de Integralia, el especialista dijo a EL FINANCIERO que las fallas en la contención y vacunación, y la estrategia desafiante con el INE son un riesgo.

— Eduardo Ortega / PÁG. 25

Paga tus Servicios sin costo desde nuestra Banca en Línea y Banca por Teléfono Intercam



SORPRESA EN PLAYOFFS

SÁBADO 16 DE ENERO

Browns eliminó a Steelers y va ante Chiefs en el Divisional **DXT P. 21**

15:35 hrs. 19:15 hrs.

DOMINGO 17 DE ENERO

14:05 hrs 17:40hrs

NO QUIEREN LOS JUEGOS

El 80% de la gente en Japón no quiere que se lleven a cabo los Olímpicos de Tokio este año; prefieren cancelación u otra postergación **DXT 23**

RECUERDE, HOY NO CIRCULA

Este mes **verifican:**

LUNES 5 y 6 5y6

LUNES 11 DE ENERO DE 2021
AÑO X N° 2350 | CDMX

24 HORAS

EL DIARIO SIN LÍMITES

REPORTAN EN CDMX 92% DE OCUPACIÓN HOSPITALARIA

Detectan en México la nueva variante del virus SARS-CoV-2

Este domingo se identificó el primer caso en México de una persona contagiada con la cepa de Covid que tiene en jaque al Reino Unido. Se trata de un ciudadano extranjero de 56 años de edad que llegó a la CDMX el 28 de diciembre procedente de Ámsterdam y se trasladó a Matamoros, Tamaulipas, en donde se encuentra intubado. En el viaje no presentó síntomas, pero al realizarle el examen en su trabajo dio positivo. Después de cinco días con reportes de más de mil muertes cada 24 horas, la cifra bajó ayer a 502. Vocero de AMLO da positivo **MÉXICO Y VIDA+ P. 4 Y 17**

Violencia en Guanajuato: 86 asesinatos en 8 días

Entre el 1 y 8 de enero pasado, la Fiscalía estatal reportó 11 muertes violentas diarias en promedio; el 7 de enero se registró el mayor número: 23 personas ultimadas. Especialistas afirman que se requiere de una actividad de inteligencia muy detallada **ESTADOS P. 10**

Apuran vacuna, critican tinte electoral **MÉXICO P. 3**

Alcaldías mexiquenses apoyarán con oxígeno **ESTADOS P. 11**

Preven daños por 40 mdp en gimnasios por Covid **NEGOCIOS P. 15**

1,534,039 CONFIRMADOS

73,854 CASOS ACTIVOS

133,706 DEFUNCIONES

10,003 más que ayer

Del 7 al 10 de enero: 131,031, 132,069, 133,204

502 más que ayer

FUENTE: datos.covid-19.conacyt.mx

PERFILA PAN A LARRAZABAL PARA NL Y PEDROZA EN SLP **MÉXICO P. 6**

La huelga en Interjet será indefinida

Trabajadores detendrán paro hasta recibir su salario pendiente **NEGOCIOS P. 16**

Sin Metro en plena pandemia

Seis líneas del Metro continúan en servicio tras el incendio del sábado en el Puesto Central de Control; las 4, 5 y 6 funcionarían el martes, pero para las 1, 2 y 3 no hay fecha. El Gobierno de la CDMX implementa operativo masivo de transporte para mitigar el impacto para los usuarios **CDMX P. 7 Y 8**

CRITICS CHOICE **SUPER AWARDS**

Los Critics Choice Super Awards dan banderazo a la temporada de premiaciones, que inicia con películas y series de ciencia ficción **VIDA+ P. 18**

DEMÓCRATAS PRESENTAN CARGOS CONTRA TRUMP Y GANAN APOYOS **MUNDO P. 13**

Las cuentas de Mario Delgado no salen y debe entrar en confrontación con la jefa de Gobierno de la Ciudad de México, Claudia Sheinbaum. Ella quiere las 16 alcaldías de la capital y deben comenzar a procesarse las circunstancias de cada una de las jurisdicciones. **JOSÉ UREÑA P. 3**

Adrián Trejo **P. 4**

Carlos Pavón **P. 5**

Alberto González **P. 6**

Luis Miguel Martínez **P. 10**

Carlos Ramírez **P. 12**

Alfredo Huerta **P. 15**

Ana María Alvarado **P. 20**

EL CLIMA

MARTES 12 DE ENERO

↑ 22°C

↓ 7°C

Nublado

HOY ESCRIBEN

COMARCO/ARJ

PAN PERFILA PARA SLP Y NL A PEDROZA Y A LARRAZABAL

Tendencias dan el triunfo a Octavio Pedroza en la entidad potosina y al exalcalde de Monterrey; hoy, resultado oficial. **pág. 6**

Conflicto por designación de candidatos en Morena suma 188 quejas; formalizan 5 por Chihuahua, NL, Michoacán y Colima. **pág. 10**

QUEJAS 172 Por la designación de aspirantes a gubernaturas (159 en NL, 7 en Chihuahua y 6 en Michoacán).
14 Contra la convocatoria a proceso de selección a gobernadores (3 en Chihuahua, 3 en Zacatecas, 3 en Michoacán, 2 en Nayarit, 2 en SLP y 1 en Guerrero).



Reanudan servicio del Metro sin 3 líneas clave

MAÑANA regresan a operación las líneas 4, 5 y 6 tras incendio; para las más antiguas y de mayor afluencia, 1, 2 y 3, aún no hay fecha. **pág. 12**

APUESTAN a cubrir demanda de 1.4 millones de viajes diarios con RTP, trolebús, patrullas (foto)...; tres indagatorias por incidente.

La Razón DE MÉXICO

www.razon.com.mx

LUNES 11 de enero de 2021 • Nueva época • Año 12 Número 3610

PRECIO • \$10.00

OCUPACIÓN DE 92% EN LA CIUDAD Y DE 82% EN EDOMEX

ZMVM, a 109 hospitalizaciones de la proyección más crítica

Por **Karla Mora**

PREVIÓ Modelo Epidemiológico de la CDMX 9,512 internados para el peor de los casos; ayer ya sumaban 9,403 **pág. 13**

PARA pacientes graves trazó 2,341 camas ocupadas; está a sólo 142 de llegar a ese nivel; 51 de 92 nosocomios por arriba de 90%

PAGA ISSSTE VENTILADORES DE \$700 MIL A \$2.6 MILLONES

• Por Jorge Chaparro

Contrata a Multicorporación Brexot para adquirir 300 aparatos; responsable de compras, Pedro Zenteno, designado para operar compras consolidadas.

LA SFP inhabilitó a la empresa, la sanción no por sobreprecio, sino por incumplir contrato y provocar renta de avión para traer los aparatos desde China. **pág. 3**

1,534,039

Contagios: 10,003 más en 24 horas

CIFRAS EN MÉXICO AYER

133,706

Decesos: 502 más que el registro del sábado

Llega a México variante de Reino Unido

Identifican en un extranjero la mutación B117, de mayor transmisión; vino de Ámsterdam hacia la CDMX y de aquí a Matamoros; vocero presidencial da positivo a Covid-19. **pág. 4**

CONCAMIN PIDE CERTEZA PARA RESTAURANTEROS

Llama a encontrar fórmulas para que puedan abrir en CDMX, EDOMEX y Puebla; Sheinbaum advierte que el objetivo no es confrontarse, pero habrá revisiones y sanciones; prevén cacerolazos. **pág. 5**



"COMO SIEMPRE, se hará el apercibimiento y, si es el caso, pues la sanción correspondiente, y espero que realmente sean muy pocos".
Claudia Sheinbaum
Jefa de Gobierno de la CDMX

Prevén repunte de 10% en pobreza laboral este año

• Por Ana Martínez

Expertos advierten baja de ingresos por precarización de empleos; en algunos baja de salario ya fue de 20%; ven improbable que Gobierno pueda crear un millón de plazas en el primer trimestre. **pág. 14**

ÍNDICE DE POBREZA LABORAL

	2018	2019	2020
I	39.1	38.7	35.7
II	38.5	38.1	44.5
III	39.3	38.5	
IV	39.8	37.3	

Cifras en porcentaje
Fuente: ITP-ES

INTERJET YA SE HABÍA IDO ANTES DE LA HUELGA

Aerolínea entregó a aeropuertos espacios arrendados días antes del movimiento ante falta de liquidez; analista señala que buscan atenuar pagos. **pág. 15**

HOY ESCRIBEN

- **Javier Solórzano**
¿Hasta dónde? **pág. 2**
- **David E. León**
El gran valor del Metro **pág. 8**
- **El Duende**
¿No nos va tan mal? **pág. 10**



REPORTE Indigo

CINCO DÍAS

EDICIÓN MÉXICO
No. 2150 LUNES 11 DE ENERO 2021
reporteindigo.com

Morena atraviesa por un episodio turbulento, no sólo hay división al interior del partido, también ha sido incapaz de consolidar sus alianzas con el PT y el PVEM a nivel estatal, situación que ha llevado al instituto político a apoyarse en la popularidad de Andrés Manuel López Obrador para obtener ventaja en los próximos comicios

10



EL PRESIDENTE Y LAS ELECCIONES

CDMX

Reconstrucción en opacidad

Damnificados del 19S acusan que la falta de transparencia en la reconstrucción de la Ciudad de México ha impedido que a más de tres años del sismo vuelvan a sus hogares



16

INDIGONOMICS

Cautela crediticia

Ante el panorama económico del 2020, los mexicanos prefirieron disminuir el uso de sus tarjetas de crédito y la adquisición de estos instrumentos financieros



24



Cómo se fraguó el asalto al Capitolio

♦ Los discursos del propio presidente y de varios de sus familiares pueden ser parte central de las investigaciones judiciales que podrían enjuiciar a Trump por incitar a la violencia ♦ Pelosi planea iniciar hoy el nuevo juicio político al mandatario; el líder de los demócratas en la Cámara baja, James Clayburn, prevé redactar este lunes los artículos de impeachment y aprobarlos mañana ♦ Trump visitará el martes un tramo del muro con México en Texas

[Marcel Sanromà y Agencias]

La ya difícil situación en el Valle de México por la pandemia se agrava sin el servicio de las líneas clave del Metro. La transportación masiva emergente tiene que ser ordenada y con un estricto cumplimiento de los protocolos sanitarios. Sí, deben investigarse las causas del incendio, pero la prioridad, y de auténtica urgencia, tiene que ser el restablecimiento del servicio.

Presidente y Director General:
Jorge Kahwagi Gastine

LUNES, 11
ENERO 2021
AÑO 25 N° 8809 / \$10.00
www.cronica.com.mx

LA CRÓNICA DE HOY

Reabrirían mañana las líneas 4, 5 y 6 del Metro



Usuarios abordan una camioneta de la policía en la estación Chapultepec del Metro, la cual los llevará a la estación Tacubaya, debido a que un incendio en una subestación eléctrica del STC provocó la interrupción del servicio de las líneas 1, 2, 3, 4, 5 y 6.

QUARTOSCUIRO

Aún no hay fecha para restablecer el servicio en las rutas 1, 2 y 3, las cuales transportan a la mayoría de los usuarios

- ♦ "Se requiere una revisión profunda de la instalación eléctrica por CFE, para garantizar la seguridad en todos los sistemas", señala Florencia Serranía, directora general del Metro
- ♦ Los intervalos de los trenes en las líneas que reanudarían serán de entre 7 y 9 minutos
- ♦ Claudia Sheinbaum informa que se están realizando tres peritajes: de la Fiscalía General de Justicia, de una empresa independiente certificada y el de la aseguradora del Metro

[Adriana Rodríguez]

12

Aumentará IMSS capacidad hospitalaria con 1,712 camas en ocho estados del país

[Alberto García]

4

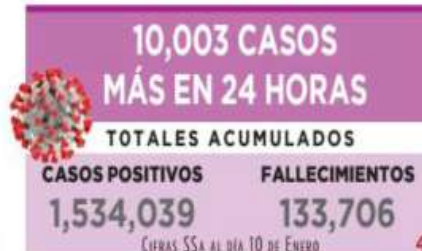

4

La CDMX y el EDOMEX encabezan lista de defunciones acumuladas por la pandemia: Epidemiología de SSA

[Cecilia Higuera]

4



NORMAL
Una rápida adopción
El QR, hijo del código de barras, permite almacenar grandes cantidades de información a bajos costos y sin contacto, una gran opción para hacer negocios en tiempos que obligan a tomar distancia y no tocar.



M. NIGHT SHYAMALAN
SUS TEMORES SON GRANDES HISTORIAS
El director estadounidense confiesa sus miedos y los proyecta en exitosas películas, ahora produce la segunda temporada de *Servant*, un thriller psicológico

www.elsoldemexico.com.mx



El Sol de México

CIUDAD DE MÉXICO | LUNES 11 DE ENERO DE 2021 | AÑO LVI | NO. 19,919 | ORGANIZACIÓN EDITORIAL MEXICANA

PAQUITA RAMOS DE VÁZQUEZ / PRESIDENTA Y DIRECTORA GENERAL

\$10.00

ESCRIBEN
Hirosi Takahashi **Pág. 5**
Marco Baños **Pág. 14**
José Luis de la Cruz **Pág. 19**

CANACINTRA La cuatroté abandonó a los más débiles en la pandemia

“El Gobierno dejó totalmente a las empresas por su cuenta, en una decisión de capitalismo descarnado, diría yo, dejó que se murieran los más débiles. El resto del mundo, incluso en gobiernos de corte muy neoliberal, o muy radical de derecha, apoyaron a sus pymes, porque saben que ahí está fundamentado el empleo”, advierte Enoch Castellanos, presidente de la Cámara Nacional de la Industria de Transformación (Canacintra). En entrevista con *El Sol de México*, el empresario asegura que la relación con los secretarios ha fluido, los escuchan, sin embargo, lamenta que al final se tienen que solucionar todas las cosas en Palacio Nacional. **Pág. 16**

TAMAULIPAS
Llegó la nueva cepa
La Secretaría de Salud confirmó el primer caso en México de la variante de coronavirus altamente infecciosa surgida en el Reino Unido en un viajero británico de 56 años. **Pág. 8**

CARLOS VILLAGRÁN
Quico ya es candidato
El hijo de Doña Florinda en *El Chavo del Ocho* regresa a los escenarios, pero no artísticos: se registró como aspirante a la gubernatura y a la presidencia de Querétaro. **Pág. 7**



Rompen la ley por necesidad

Los restauranteros que lanzaron peticiones de auxilio a los gobiernos de la Ciudad de México y del Estado de México ante su frágil situación económica advirtieron que abrirán sus locales a los clientes como un acto de desesperación, no de rebeldía. Se han sumado a la campaña #abriromorir la cadena Fisher's, El Coshiloco, Mercaderes, Estoril, Gallo Cervecero y muchos más. **Pág. 22**

RELACIONADAS CON NARCO O NACIONES SANCIONADAS

Se esfuman firmas bloqueadas por EU

ALFREDO MAZA

De las 18 empresas marcadas por la OFAC en la Ciudad de México, solamente aparece una

Ya desaparecieron de la Ciudad de México la mayoría de las empresas que están incluidas en la lista negra de Estados Unidos.

En oficinas con otros giros comerciales o razones sociales, departamentos habitacionales o domicilios inexistentes en la capital se encuentran las empresas señaladas por la Oficina de Control de Bienes Extranjeros (OFAC, por sus siglas en inglés), del De-

partamento del Tesoro, por estar presuntamente involucradas en actividades del crimen organizado o con países contra los cuales la nación vecina ha impuesto sanciones. La lista de la OFAC es una herramienta preventiva para bloquear el lavado de activos y el financiamiento de narcotraficantes y terroristas. Ningún estadounidense puede hacer negocios con esas empresas o personas.

El Sol de México visitó 18 de las empresas listadas y con dirección en la capital del país, y algunas otras direcciones de negocios relacionados con estas, y pudo constatar que sólo una de ellas se encuentra en la dirección y con la razón social mencionada. Se trata de la compañía Libre Abordo, ubicada en un edificio embargado por la Secretaría de Administración y Finanzas de la Ciudad de México, con dirección en avenida Constituyentes 345 Oficina 208, colonia Daniel Garza. Ésta comparte dirección con la empresa Schlager Business Group,

de la cual no se tiene registro en la recepción del edificio, pero es filial de la primera.

Ambas empresas son señaladas por formar parte de una red dedicada a revender petróleo venezolano, eludiendo así el bloqueo estadounidense al crudo de aquel país. Otras empresas enlistadas, pero que no se encuentran en los domicilios señalados, son Distribuidora Médica Hospitalaria, Cubi Cafe Click Cube, Le Claude, Asesores Turísticos, Grupo Cristal Corona, JR Controladora de Restaurantes y Aero Express Intercontinental. **Pág. 4**





Clero: habrá peregrinación virtual contra la apatía ante etapa crítica por Covid-19
 Pág. 18



Reconoce Semovi que es obsoleta tecnología siniestrada del STC
 Pág. 4



f La Prensa Oficial @laprensaom

www.la-prensa.com.mx

LUNES 11 DE ENERO DE 2021

LA PRENSA®



DIRECTOR, LUIS CARRILES | AÑO XCIII | NÚM. 33,711 | ORGANIZACIÓN EDITORIAL MEXICANA | PAQUITA RAMOS DE VÁZQUEZ, PRESIDENTA Y DIRECTORA GENERAL

EL PERIÓDICO QUE DICE LO QUE OTROS CALLAN

HABRÁ METRO

ESTIMA GOBIERNO CAPITALINO REANUDAR SERVICIO EN LÍNEAS 4, 5 Y 6, PERO SIN FECHA DE REINICIO PARA LA 1, 2 Y 3 PÁG. 3



FOTO: DAVID DECLARTE

Ya se logró reconectar la energía eléctrica para que funcionen los trenes.

COVID-19 EN MEXICO

MUERTOS 133,706

CONTAGIOS EN EL PAÍS 1,534,039

CONTAGIOS EN CDMX 367,491



ALISTAN REAPERTURA DE LÍNEAS 4, 5 Y 6 PARA ESTE MARTES PÁG. 9

ESTÁ YA EN TAMAULIPAS NUEVA CEPA



133,706 MUERTOS Y un millón 534 mil 39 confirmados. PÁGS. 10 Y 11

JUAN CUENTA CÓMO SOBREVIVIO AL INCENDIO SOBRE UNA VIGA PÁG. 8



ESPECIAL



PRESUME PISTOLA A SUS CUATES DE PARRANDA Y SE DA UN TIRO, EN 'BAR DE AZOTEA', EN COYOACÁN PÁG. 2

FAROL FUNDIDO

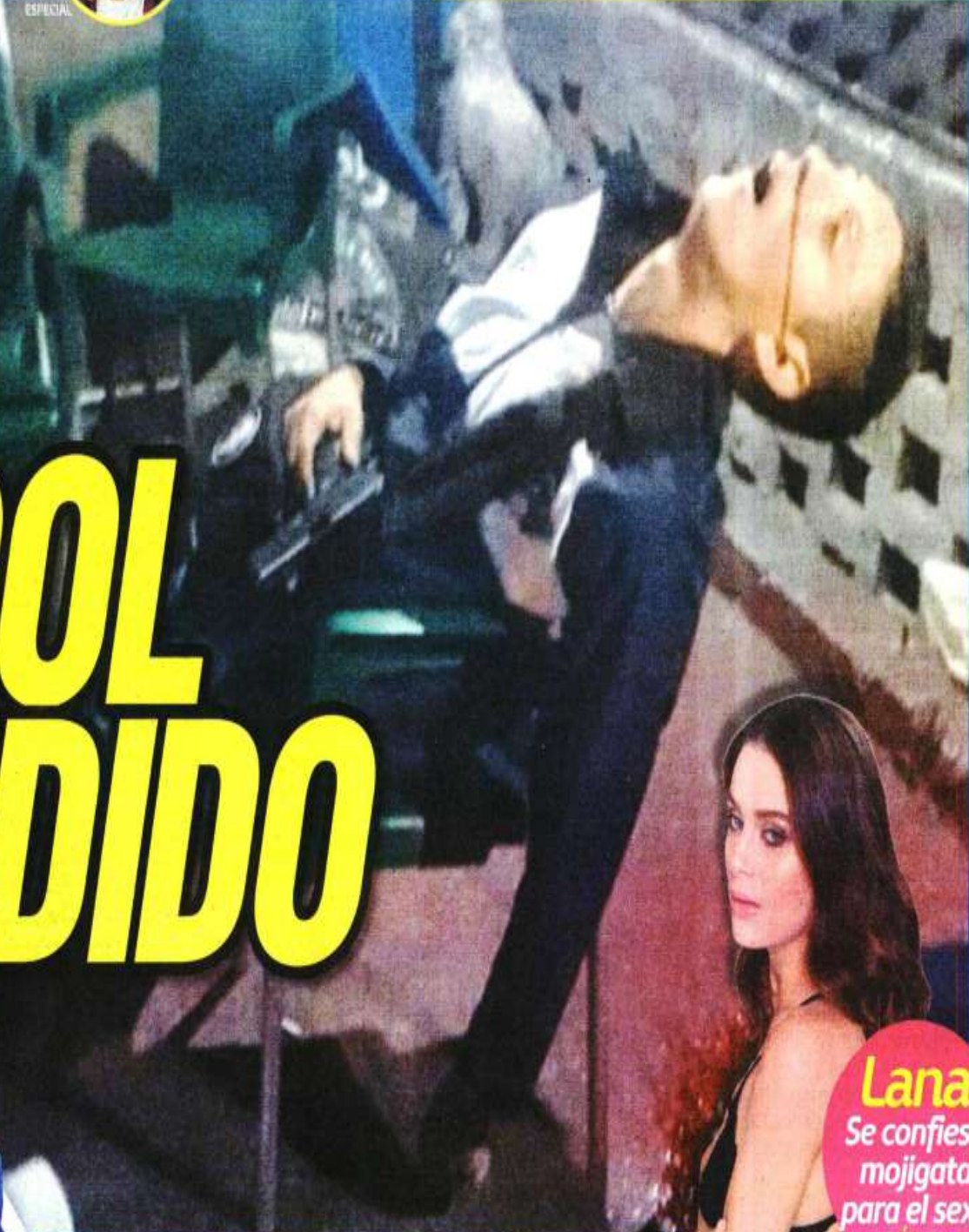

1-0
GUARDIANES 2021 J-1

PRIMERA DECEPCIÓN AZUL PÁG. 27

Lana Se confiesa mojigata para el sexo PÁG. 31

Lunes 11 de enero de 2021

@elgmx facebook.com/elgrafico.mx

EL GRÁFICO

\$6

PORNICOS.COM

HOSPITAL DE ADORNO

HABILITAN INSTALACIÓN TEMPORAL EN NEZA Y A 8 MESES ESTÁN CAMAS EN ABANDONO 9

COVID-19
AL DÍA
1,534,039
CONTAGIOS
133,706
DECESOS

LUNES 11 DE ENERO DEL 2021.

met

LECTURA DE LA GRAN CIUDAD

CHUPAR LA PIERDE

RETIRAN A MISS PERU TRAS VIDEO ENFIESTADA 21



EJECUTAN A POLI 8



Instagram @anyellapamela



¿QUE CHINGA!



VA LENTA REAPERTURA DE 6 LÍNEAS DEL METRO; SUFREN USUARIOS 12 Y 13

610972000214
\$8
12 PÁGS.

Alfredo Moreno y Óscar Miralles

De acuerdo con cifras oficiales, hasta ayer se registraban 23 mil 396 defunciones reconocidas oficialmente por el coronavirus, así como 9 mil 403 hospitalizados.

Según las nuevas previsiones de la CDMX, el peor escenario estimado para esta nueva ola es de 9 mil 521 camas ocupadas con fecha prevista para hoy.

La cifra de camas para Covid-19 aumentó a 7 mil 428, pero ayer 881 por ciento ya estaba ocupado en hospitalización general y 88.5 por ciento en terapia intensiva.

Trabajadores de funerarias aseguran que se acumulan retrasos de al menos 48 horas para incinerar en los 17 crematorios de la Capital. **Selene Velasco**

23,396
personas han perdido la vida por el Covid-19.

9,403
personas había en hospitalización hasta el sábado.

CIUDAD
LUNES 11 / ENE. / 2021 / Tel. 555-628-7176 / Editor: Inti Vargas
HOY: NUBLADO. MIN. 6°C. MÁX. 20°C. NO CIRCULA AMARILLO 5 Y 6. VERIFICA AMARILLO 5 Y 6

Temen más contagios
Un especialista advierte que las aglomeraciones en unidades del transporte público, del servicio emergente, pueden significar riesgo de contagio. Autoridades aseguran que habrá revisiones diarias.
PÁGINA 2

Investigarán responsabilidad de la directora del Metro

Evaluarán a Serranía por su doble función

Realizan la Fiscalía, aseguradora y firma privada 3 peritajes tras incendio en STC

SELENE VELASCO

La doble función de Florencia Serranía en el Sistema de Transporte Colectivo (STC) Metro, como directora y como encargada de la Subdirección de Mantenimiento, será investigada.

REFORMA publicó ayer que la Subdirección General de Mantenimiento permanecía sin titular desde marzo de 2020 luego de la salida de Jorge Juárez Balderas y que tras ello Serranía dijo ante el Congreso que ella se encargaba de la misma, por lo que era responsable de dos cargos.

Tras el incendio ocurrido la mañana del sábado en las oficinas centrales del STC y cuestionada sobre su responsabilidad, la funcionaria evadió precisar las funciones que ese doble cargo implicó.

"A ver, yo soy la directora general del Metro, solamente", respondió Serranía.

"Soy la directora general del Sistema, por lo tanto, soy la responsable del Sistema de Transporte Colectivo", Claudia Sheinbaum, Jefa de Gobierno, indicó que se revisan las responsabilidades, pero que las decisiones de estructura interna son responsabilidad de Serranía.

"Se hace un peritaje, se hace una revisión técnica y derivado del peritaje se verá si hay sanciones administrativas para algún servidor público del Metro de la Ciudad de México, pero no se puede adelantar.

"Tiene que haber una investigación y esta investigación se deriva del propio peritaje que establecen hasta ahora tres entidades: la Fiscalía General de Justicia de la Ciudad de México, una empresa independiente que se está contratando para este efecto y, tercero, la propia aseguradora del Metro", explicó Sheinbaum.

Tras el incendio en el edificio del Metro, la Oposición y especialistas en movilidad exigieron esclarecer las causas del incendio y aplicar sanciones correspondientes.

Al respecto la Jefa de Gobierno pidió esperar a los resultados de los peritajes, pues



ZONA CERO. Los bomberos laboraron hasta la noche del sábado y ayer ingresaron peritos.



El apagón de 6 de las 12 líneas del Metro, entre ellas las de mayor demanda, retrasó ayer a unos 700 mil usuarios.

Florencia Serranía, directora del Metro



/// (Quiero) reiterar que, por estatuto, el mantenimiento y los programas de mantenimiento son responsabilidad de la Gerencia de Instalaciones Fijas y sus subgerencias.

por lo pronto Serranía seguirá al frente del organismo.

"En todo caso ya el peritaje tendrá que decir si hay sanciones administrativas", recalcó Sheinbaum.

Asimismo, la Mandataria indicó que se recuperarán documentos físicos y digitales que se encuentran en computadoras del edificio que se incendió para agilizar los peritajes.

Además, las autoridades aseguraron que se darán a conocer todas las bitácoras de mantenimiento de las ins-

talaciones fijas del Metro.

"Llegó el tiempo de considerar un cambio en la dirección del Metro, doctora?, se le preguntó.

"Por el momento, Florencia sigue al mando del Metro de la Ciudad de México. Es una ingeniera mecánica eléctrica, doctora, muy competente, y estamos revisando y esperando los peritajes para ver si es que hay alguna responsabilidad de algún servidor público, pero Florencia sigue a cargo del Metro", acotó Sheinbaum.

Habilitarán Puesto de Control alterno

SELENE VELASCO

El Sistema de Transporte Colectivo (STC) habilitará un Puesto de Control provisional para el Metro.

La instalación temporal se ubicará en el mismo edificio que se incendió, en la Calle Delicias 67, Colonia Centro, indicó Claudia Sheinbaum, Jefa de Gobierno. "Para las líneas 4, 5 y 6 va a estar en el PCC2 (puesto Central de Control), que está dentro del Complejo de Delicias, y para las líneas 1, 2 y 3 estamos esperando limpiar el estamo en donde se encontraba

anteriormente la infraestructura, ahí lo vamos a localizar", explicó Florencia Serranía, titular del STC Metro.

El Centro de Control de Carga de Energía estará en la macroplaza de Delicias 67 y para su funcionamiento se utilizará la red interna con que cuenta el Metro.

"El que funciona que es la radiocomunicación, que ayer la pudimos levantar sin ningún problema. Y el PCC2, donde se alberga el control de la Línea 7, 8, 9 y B, ése nos va a ayudar; va a aceptar la parte de control de líneas 4, 5 y 6", agregó Serranía.



Personal del STC pudo ingresar ayer a la zona cero.

Exige PAN la renuncia

ISRAEL ORTEGA

Tras el incendio que apagó seis líneas del Metro, el PAN exigió la renuncia de la directora Florencia Serranía.

"No es un accidente sino que más bien es una consecuencia de la ineptitud, pero también de los oídos sordos", expresó Andrés Atayde, presidente del PAN.

Reiteró que ella reconoció que tenía vacante el puesto de Subdirector de Mantenimiento del STC.

Los panistas anticiparon que presentarán denuncias por el hecho.



El hospital provisional se encuentra en Neza.

Pide IMSS aprovechar 100 camas

ALEJANDRO LEÓN

El IMSS espera luz verde del Gobierno del Estado de México para reubicar las camas que hasta ahora están sin utilizar en un hospital provisional, habilitado en Ciudad Jardín, en Nezahualcóyotl.

En mayo, el Edomex abrió un hospital emergente con 100 camas debido a la sobredemanda en los dos únicos hospitales públicos que hay en el Municipio, mismas que no han sido utilizadas desde entonces.

El Gobierno mexiquense señaló que la instalación está a disposición y bajo administración del IMSS.

Al respecto, autoridades del IMSS explicaron que el nosocomio provisional sólo cuenta con camas, pero no tiene ningún otro equipamiento médico.

Por ello, solicitó al Edomex utilizar 60 de las camas para reubicarlas en sus hospitales, que tienen infraestructura y equipamiento necesario, como lo es la conexión de gases.

Sin embargo, personal del Instituto puntualizó que aún siguen a la espera de la respuesta del Gobierno mexiquense.

Apuntan hacia gerente de Instalaciones Fijas

SELENE VELASCO

Aunque las autoridades pidieron esperar los resultados del peritaje tras el incendio en el edificio del Metro, apuntaron a que la responsabilidad recae en un área específica.

Claudia Sheinbaum, Jefa de Gobierno, y Florencia Serranía, titular del Metro, subrayaron que tras las investigaciones serán al menos dos los funcionarios quienes darán explicaciones específicas.

"Por el estatuto del Metro, quien está a cargo del mantenimiento del Metro de las instalaciones fijas es justamente la Gerencia de Instalaciones Fijas del Metro, que tiene su director y su equipo técnico", enfatizó Sheinbaum.

"En el estatuto del Metro, quien es el responsable del mantenimiento de las instalaciones fijas es el Gerente de Instalaciones Fijas. Es todo lo que tengo que decir", repitió Serranía.

La Jefa de Gobierno abundó que los peritajes determinarán si habrá sanciones contra funcionarios públicos.

"Hay una coordinación que es la Gerencia de Instalaciones Fija que se encarga del mantenimiento. Para poder saber si el mantenimiento se hizo de manera adecuada, no se hizo de manera adecuada, etcétera, hay un peritaje.



Las labores de peritaje se desarrollaron ayer.

"Tiene la instrucción la directora general del Metro de dar a conocer todas las bitácoras de mantenimiento de las instalaciones fijas del Metro", agregó la Mandataria capitalina.

Desde septiembre de 2020, el gerente de Instalaciones Fijas es Oscar Moya, quien antes de asumir el cargo tenía experiencia como desarrollador de negocios, director de proyecto y director de ingeniería en la empresa de transportes Alstom.

Los peritajes por el hecho quedaron a cargo de la Fiscalía General de Justicia, la empresa Profesionales en Supervisión Eléctrica SA de CV y la aseguradora Grupo Mexicano de Seguros SA de CV.

DAN ATENCIÓN A ENFERMERA

La Secretaría de Salud aseguró dar atención médica a la enfermera Martha Evelyn Tizala, quien tuvo que esperar 32 horas por una cama de terapia intensiva en el Hospital Belisario Domínguez, donde trabaja. **Selene Velasco**



DESINFECTAN ESTADIO AZTECA

El interior del Estadio Azteca, que desde marzo dejó de recibir aficionados debido a las restricciones sanitarias por Covid-19, fue desinfectado por la Alcaldía Coahuacán previo al encuentro entre el América y Atlético San Luis. **Alejandro León**

avisos
Encuétralos en la página 4

55-5140-5140



Editor: Joel Ruiz
Coeditora: Johana Robles
Tel: 55 5709 1313
Ext: 4524 y 4521

Demandará el PAN a Florencia Serranía

La querrela será presentada a más tardar el miércoles, detalla Döring Casar

HÉCTOR CRUZ
—metropoli@eluniversal.com.mx

Por homicidio culposo, omisión y otros ilícitos, el PAN capitalino denunciará penalmente a la directora general del Metro, Florencia Serranía Soto, por el incendio de la Subestación Eléctrica de Alta Tensión (SEAT) Buen Tono, que causó la suspensión del servicio de seis de las 12 líneas y el fallecimiento de una persona.

En conferencia virtual, el presidente del PAN local, Andrés Atayde Rubiolo, y el diputado local de ese partido, Federico Döring Casar, señalaron que, por lo pronto, impulsarán tres medidas: exigir la renuncia inmediata de Serranía Soto; solicitar la realización de una auditoría y denunciar penalmente a la funcionaria.

El diputado local acusó a Serranía Soto de dejar acéfala la Subdirección de Mantenimiento durante 10 meses.

Acusó a la jefa de Gobierno, Claudia Sheinbaum, de dejar pasar 10 meses sin que se nombrara a un titular de esa área.

Además, "no estuvo atenta a la falta de mantenimiento ni de los proyectos del STC, y no supo defender 6 mil millones de pesos que le quitó la Secretaría de Hacienda", destacó.

A su vez, Atayde Rubiolo afirmó que el STC Metro atraviesa la peor crisis de su historia, derivada de las omisiones de su directora y la falta de recursos para el mantenimiento de su infraestructura.

Döring Casar aseveró que la demanda la presentará, a más tardar el próximo miércoles, y buscarán por todos los medios que se aplique una sanción. ●



El PAN acusa a Florencia Serranía de omisión.

No saben cuándo abrirán Líneas 1, 2 y 3 del Metro

Autoridades de gobierno y del STC adelantaron que las rutas 4, 5 y 6 podrían entrar en funcionamiento el próximo martes; esperan peritajes de incendio en Buen Tono



Policias capitalinos apoyaron a usuarios del Metro para trasladarlos en patrullas o camiones del servicio RTP desde la estación Tacubaya, debido a que 6 líneas de dicho transporte suspendieron operaciones.

SALVADOR CORONA
—metropoli@eluniversal.com.mx

Por el incendio en uno de los cuatro transformadores de las instalaciones del Sistema de Transporte Colectivo (STC) Metro en la colonia Centro, las Líneas 1, 2 y 3 no tienen fecha para reanudar operaciones, mientras que la 4, 5 y 6 podrían estar en funcionamiento mañana martes.

La jefa de Gobierno de la Ciudad de México, Claudia Sheinbaum, y la directora general del Sistema de Transporte Colectivo (STC), Florencia Serranía Soto, señalaron que la Comisión Federal de Electricidad (CFE) será la que haga un diagnóstico para la operación de la Línea 1, la cual va de Observatorio a Pantitlán; la Línea 2, de Cuatro Caminos a Tasqueña, así como la Línea 3, de Indio Verdes a Universidad, pero hasta el momento no tiene una fecha exacta para el funcionamiento de estas rutas.

Sin embargo, comenzará la instalación de un puesto central de control temporal fuera del edificio de la colonia Centro.

"Nos informa la Fiscalía General de Justicia y la Secretaría de Protección Civil de la Ciudad de México que estaremos [nosotros] en condiciones de ingresar

a las instalaciones a partir de hoy [domingo] a las cinco de la tarde, y estimamos que el diagnóstico integral de los daños [de Buen Tono] será el lunes [hoy], alrededor de las cinco de la tarde", indicó Serranía Soto.

El pasado sábado, las llamas activaron las alarmas en uno de los cuatro transformadores que conforman la subestación eléctrica Buen Tono, donde se encuentran las oficinas centrales del STC, provocando que seis líneas tuvieran que detenerse.

El siniestro también provocó la muerte de un elemento de la Policía Bancaria, además cuatro de 40 trabajadores del Metro se encuentran aún hospitalizados por lesiones, quienes tendrán apoyo de las autoridades.

Antes del funcionamiento de cada línea se hará una valoración exhaustiva de las subestaciones que las energizan y que se encuentran en cada estación; se hará revisión de pilotaje automático y se realizarán pruebas sin pasajeros para garantizar la seguridad.

La operación de la Línea 4, que corre de Martín Carrera a Santa Anita; la Línea 5, de Politécnico a Pantitlán, y la Línea 6, de El Rosario a Martín Carrera, se realizará en 48 horas, con trabajo desde este domingo, por



CLAUDIA SHEINBAUM
Jefa del Gobierno capitalino

"Se tienen que esperar todos los peritajes, si es que es responsabilidad de un funcionario público, no podemos adelantarnos"

lo que podrían funcionar el siguiente martes, pero con intervalos de siete y nueve minutos entre cada tren.

Para el funcionamiento de las unidades se habilitará un puesto provisional de mando para garantizar el sistema de control y pilotaje automático de cada línea.

Revisión del caso

Sobre los peritajes del incendio, Sheinbaum Pardo dijo que se están realizando tres: uno de la Fiscalía General de Justicia capitalina (FGJ), otro de una empresa independiente certificada (Profesionales en Supervisión Eléctrica S. A. de C.V.), y de la asessoría del Metro.

CDMX bajó presupuesto para la subestación el año pasado

Documento señala que se disminuyeron las asignaciones a la renovación de infraestructura y obras

SALVADOR CORONA
—metropoli@eluniversal.com.mx

El Gobierno de la Ciudad de México realizó el año pasado una disminución al proyecto de la subestación eléctrica Buen Tono del Sistema de Transporte Colectivo (STC) Metro, la cual se incendió el 9 de enero dejando seis líneas fuera de servicio.

De acuerdo con el documento *Reducciones al presupuesto público presupuestario de la CDMX en clasificación administrativa enero-septiembre 2020*, se menciona que se disminuyeron las asignaciones a los proyectos del Capítulo 0000 denominados Obras de renovación de infraestructura en estaciones de las Líneas de la Red del STC y Obras.

Lo anterior, para la construcción de galerías para cables de la subestación eléctrica de Buen Tono hacia las Líneas 1, 2 y 3, requeridas para la modernización del sistema de energía eléctrica de la línea 1, "las cuales no implican



El sábado pasado se incendió la subestación eléctrica Buen Tono, lo que dejó fuera de funcionamiento seis líneas del STC Metro.

una reducción en la capacidad operativa del Metro".

Ayer, la jefa de Gobierno de la Ciudad de México, Claudia Sheinbaum, aseguró que desde el inicio de su administración la prioridad fue la sustitución y modernización del sistema eléctrico del Metro en coordinación con la Comisión Federal de Electricidad (CFE) y que este año se realizará el reemplazo de los transformadores de la subestación Buen Tono, ya que tienen el presupuesto.

"El sistema [Metro] tenía el

FLORENCIA SERRANÍA
Directora del STC Metro

"A finales de este mes, se lanzará la licitación para los nuevos transformadores de la subestación El Buen Tono"

PLAN DE REACTIVACIÓN

Autoridades anuncian acciones en las líneas tras el incendio.

- Se hará la revisión del funcionamiento de los transformadores 2, 3 y 4 que se encuentran en el edificio siniestrado.
- Se instalará un puesto central de control temporal fuera del edificio junto con CFE.
- Rehabilitación de la conexión de los transformadores hacia el puesto central de control.
- Operación con sistemas de seguridad y control para cada línea.
- Verificación de los sistemas de control y pilotaje automático.
- Pruebas con trenes sin pasajeros para garantizar la seguridad y realizar ajustes de operación.
- El inicio de operaciones de las líneas 1, 2 y 3 con un intervalo de trenes de cinco minutos.

Las que funcionarán pronto:

- Línea 4, que corre de Martín Carrera a Santa Anita.
- Línea 5, que va de Politécnico a Pantitlán.
- Línea 6, que cubre de El Rosario a Martín Carrera.

"Las responsabilidades tienen que venir del propio peritaje, entonces, el Metro tiene su propio programa de mantenimiento y está a cargo de la Subgerencia de Instalaciones Fijas, que es lo que dice Florencia, ella tiene que dar todas las explicaciones, pero se tienen que esperar todos los peritajes si es que es responsabilidad de un funcionario público, no podemos adelantarnos".

Mientras, Serranía Soto indicó que la responsabilidad de las instalaciones es del gerente de Instalaciones Fijas.

"Yo soy el responsable del Sistema de Transporte Colectivo, soy la directora general, por lo tanto soy la responsable del STC", declaró.

La jefa de Gobierno instruyó a la directora del Sistema de Transporte Colectivo Metro a hacer públicos los documentos referentes al mantenimiento de instalaciones, especialmente de la estación Buen Tono.

El secretario de Movilidad, Andrés Lajous, se comprometió a cubrir la demanda de 1.4 millones de viajes con el apoyo de la Red de Movilidad Integrada en coordinación con el Estado de México, con un costo de cinco pesos. ●

SECCIÓN | A19

desarrollo del proyecto que se hizo con la Comisión Federal de Electricidad dado su conocimiento sobre, en general, la situación eléctrica de la Ciudad y se realizó en 2019. [El proyecto] tuvo recursos y se terminó, y en 2020 se realizó la primera parte de éste, con cerca de 200 millones de pesos, que consistió en la reubicación de los cuatro transformadores [de Buen Tono] en un nuevo sitio", detalló.

Explicó que las instalaciones eléctricas datan de 1967 y que "uno de los proyectos prioritarios que anunciamos con los 50 años del Metro es la modernización de todo este sistema, hay recursos y es parte de la renovación".

La directora general del Sistema de Transporte Colectivo, Florencia Serranía, precisó que se han llevado a cabo procesos de sustitución integral en las instalaciones eléctricas y que a finales de este mes lanzarán la licitación de nuevos transformadores de la subestación Buen Tono, afectada tras el incendio del sábado; sin embargo, la modernización podría tardar dos años.

La directora agregó que no hay riesgo de siniestros en las otras subestaciones.

EL UNIVERSAL publicó que la Secretaría de Hacienda y Crédito Público no incluyó para el presupuesto 2021 la solicitud del gobierno local de 6 mil millones de pesos para la modernización de la subestación Buen Tono, pese a las advertencias. ●



ÍNDICES MÁXIMOS DE CALIDAD DEL AIRE HASTA LAS 18 HORAS DE AYER										HOY NO CIRCULAN		
Orono	máximo	hora	Centro	31	14	pm-10	máximo	hora	Centro	31	13	Contingencia F-1: 150 puntos Contingencia F-2: 200 puntos
Noroeste	31	15	Suroeste	61	09	Noroeste	60	10	Suroeste	31	09	
Noreste	40	15	Sureste	41	16	Noreste	70	08	Sureste	64	07	

Vehículos con engomado **AMARILLO**
Terminación numérica de placas 5 y 6
Hologramas 1 y 2

LA DESESPERACIÓN LOS HACE IGNORAR LA SANA DISTANCIA

Largas filas, gasto extra y pérdida de tiempo enfrentan usuarios del Metro

Operadores de RTP y concesionarios prevén caos en el transporte este lunes

LAURA GÓMEZ FLORES

Pese a ser domingo, un mayor gasto y tiempo invirtieron decenas de personas para llegar a su destino por el cierre de 99 estaciones del Metro, tras el incendio en la subestación eléctrica Delicias del Sistema de Transporte Colectivo.

Desde temprano, en el paradero de Indios Verdes se registraron largas filas de usuarios para abordar los autobuses de la Red de Transporte de Pasajeros (RTP) que ofrecen servicio gratuito hacia las estaciones del Metro Hidalgo y Universidad.

La sana distancia se olvidó ante la desesperación de subir a alguna de las unidades y "no perder más tiempo", aunque trabajadores del organismo les solicitaban de manera reiterada que se separaran y colocaran correctamente el cubrebocas.

Al abordar las unidades se les obsequiaba gel antibacterial, pero algunos no lo tomaban con tal de "ganar un asiento o espacio", yéndose casi al tope de su capacidad ante la gran demanda del servicio. Pero "este lunes será peor", estimaron operadores.

Otros usuarios prefirieron pagar 6.50 para viajar en un autobús concesionado, cinco pesos en microbús o utilizar el Metrobús, cuyo cobro es

de seis pesos, aunque para muchos significó "usar dos o tres transportes para llegar a su destino".

Algunos entrevistados comentaron que la falta de servicio en la mitad de líneas del "gusano naranja" les llevó a invertir también más del doble de tiempo, porque "debes esperar que pasen los camiones y el tiempo es muy variado".

Unidades de la Secretaría de Seguridad Ciudadana apoyaron a algunos usuarios a trasladarse a algunas estaciones de la línea 3 del Metro, que va de Indios Verdes a Universidad; mientras otros pasajeros tomaron un taxi o solicitaron un servicio de plataforma digital.

Comentaron que estos últimos "están saturados y algunos se han aprovechado de la necesidad para subir sus tarifas, sin que la autoridad intervenga y sin que uno pueda hacer algo".

El cierre de los accesos a las estaciones de las seis líneas del Metro suspendidas por el incendio ha provocado también que la gente "camine más y utilice los puentes peatonales, muchos de los cuales son inseguros y no cuentan con presencia policiaca", dijeron.

Operadores de la RTP y del transporte concesionado consideraron que este lunes, pese al semáforo rojo por la emergencia sanitaria de Covid-19, "las cosas se pondrán feos porque las unidades no serán

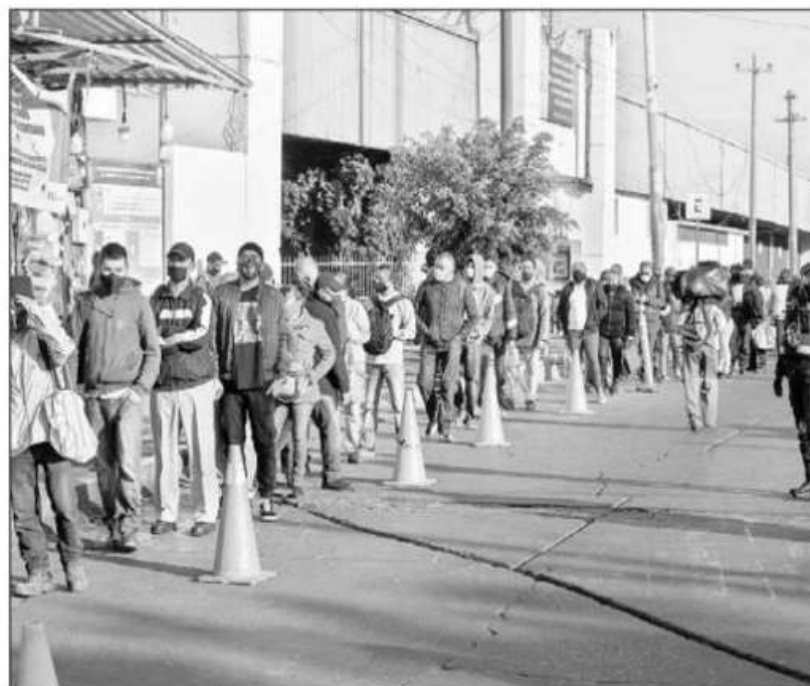

suficientes para mover a más de un millón de personas que, según las autoridades, usan esas líneas del Metro. A ver cómo nos va".

▲ El gobierno de la ciudad implementó un operativo con unidades de la Red de Transporte de Pasajeros (RTP) para trasladar a usuarios del Metro. En esta imagen, en la estación Pantitlán, cerrada por el incendio ocurrido en el Puesto Central de Control. Foto Víctor Camacho

El martes reabrirán las líneas 4, 5 y 6; esperas serán de 5 a 7 minutos

ALEJANDRO CRUZ FLORES

El reinicio de operaciones de las seis líneas del Metro suspendidas por el incendio ocurrido en la subestación eléctrica de ese sistema de transporte se realizará en dos etapas, informó el Gobierno de la Ciudad de México.

Según el programa presentado ayer por la directora del Sistema de Transporte Colectivo (STC) Metro, Florencia Serranía Soto, se prevé que las líneas 4, 5 y 6 restablezcan servicio en 48 horas, plazo que se cumple el martes por la tarde; mientras en el caso de las líneas 1, 2 y 3 está por realizarse el diagnóstico correspondiente.

Agregó que para la puesta en operación de las líneas afectadas se

instalará un puesto de mando provisional en la explanada del inmueble, ubicado en la calle Delicias, colonia Centro, donde el sábado ocurrió un incendio en uno de los cuatro transformadores allí instalados.

Destacó que las líneas 4, que va de Santa Anita a Martín Carrera; 5, de Pantitlán a Politécnico; y 6, de Martín Carrera a El Rosario, tienen alimentación local de electricidad; mientras la 1, que va de Pantitlán a Observatorio; 2, de Tasqueña a Toreo; y 3, de Indios Verdes a Universidad, dependen de los otros tres transformadores del edificio de la calle Delicias, por lo que se debe determinar si tienen daños antes de determinar una fecha para el reinicio de actividades.

Antes de restablecer el servicio, informó, se hará una revisión pro-

funda y pruebas de las subestaciones que energizan a las líneas que se encuentran en cada estación, así como de los sistemas de control y pilotaje automático, y pruebas con los trenes sin pasajeros.

El reinicio de operaciones de las líneas 4, 5 y 6 será con un intervalo de entre siete y nueve minutos entre trenes y en caso de la 1, 2 y 3 con frecuencia de cinco minutos.

Serranía Soto subrayó que desde que asumió este gobierno se ha trabajado en la renovación de la línea 1 del Metro y el proyecto Buen Tono, que implica la modernización de las instalaciones eléctricas, junto con la Comisión Federal de Electricidad, dado que tienen 52 años de antigüedad.

Explicó que en 2019 se trabajó en la realización del proyecto para al

año siguiente llevar a cabo la construcción de galerías y nichos donde se instalarán los nuevos transformadores que se adquirirán, lo cual se prevé ocurra este año.

Transporte provisional

Por otra parte, el titular de la Secretaría de Movilidad, Andrés Lajous Loaeza, señaló que continúa el servicio provisional para atender los 1.4 millones de viajes que al día se realizaban en las líneas afectadas, con 240 autobuses de la Red de Transporte de Pasajeros (RTP) y 537 unidades de rutas concesionadas.

Dicha estrategia incluye también una mayor frecuencia de autobuses del Metrobús, por lo que operarán 571 unidades, y la ampliación de

algunas líneas, como el caso de la 3, que dará servicio desde Indios Verdes hasta Zapata durante esta contingencia; mientras la 1 se conectará con el Mexicable en Buenavista y la habilitación de un recorrido especial de San Lázaro a la glorieta de la Diana.

En el caso del transporte concesionado, se establecerán rutas provisionales que harán el recorrido y las paradas de las seis líneas del Metro afectadas, que tendrán un costo de 5 pesos, mientras las rutas ordinarias tendrán el mismo precio.

Lajous Loaeza precisó que habrá rectificaciones para que no haya abusos en las tarifas y que se van a emitir medidas para evitar aglomeraciones con el propósito de evitar contagios de Covid-19.



Líneas 1, 2 y 3 esperarán luz verde

SE PREVÉ QUE LAS 4, 5 Y 6 LABOREN A PARTIR DE MAÑANA

Autoridades capitalinas darán a conocer hoy cuándo podrían entrar en operación; aún analizan daños en Subestación Buen Tono

POR IONÁS LÓPEZ
jonas.lopez@gimm.com.mx

El Gobierno capitalino aún no cuenta con una fecha estimada del reinicio de operación de las líneas 1, 2 y 3 que transportan a 50%, aproximadamente, de los cinco millones de usuarios que se movilizan en el Metro durante un día hábil, antes de la pandemia.

En el caso de las líneas 4, 5 y 6 se prevé que inicien operaciones mañana.

Ayer, personal del Metro ingresó a los transformadores de la Subestación Buen Tono tras el incendio del sábado para evaluar la infraestructura eléctrica y estimar en cuánto tiempo podría reabastecerse de energía a las tres líneas. Esto, luego de que la Fiscalía local terminó de realizar el levantamiento de pruebas para el peritaje que determinará las causas del incendio.

Tras los daños ocurridos en el complejo del STC, ubicado en la calle de Delicias de la colonia Centro, se tiene que instalar un puesto de control provisional para monitorear, en tiempo real, el avance de los trenes y evitar alcances, luego de que el Puesto Central de Control 1 también sufrió daños durante el incendio. Cabe destacar que autoridades se comprometieron a dar hoy una fecha estimada de reinicio de operación.

Indicaron que, en cuanto reinicie el servicio en estas tres líneas, el intervalo de paso entre trenes será de cinco minutos, es decir, aún más lento de lo que operaba.

Las líneas 1, 2 y 3 son las más importantes de la red del Metro, ya que tienen conexión metropolitana en Pantitlán,

AFLUENCIA METRO 2020

Pese a que el año pasado hubo un menor aforo por la pandemia, el Metro fue utilizado por miles de ciudadanos.



Foto: Héctor López
Autoridades realizan peritajes en la Subestación Buen Tono para saber el motivo del incendio ocurrido el sábado pasado.

Conexión

Las líneas 1, 2 y 3 son entrada a la capital de millones de usuarios que vienen de otros municipios cada día.

- La Línea 1 tiene las terminales: Pantitlán, donde llegan usuarios del oriente del Estado de México, como Nezahualcóyotl, Los Reyes, Chimalhuacán, Ixtapalapa y Chalco, entre otros.
- Observatorio: arriban usuarios de municipios mexicanos como Toluca y Metepec, entre otros.
- La Línea 2 tiene las terminales: Cuatro Caminos: donde llegan usuarios de municipios como Naucalpan, Tlalnepantla, Cuautitlán Izcalli y Atizapán, entre otros.
- Tasqueña: tiene conexión con la Terminal de Autobuses del Sur, por donde arriban usuarios de Cuernavaca, Cuautla y Xochitepec, entre otros.
- La Línea 3 tiene las terminales: Indios Verdes, por donde ingresan usuarios de Tlalnepantla, Ecatepec, Coacalco, Tecámac y Tultitlán, entre otros.
- Universidad: con conexión directa con Ciudad Universitaria y a donde arriban usuarios de alcaldías como Tlalpan.

Cuatro Caminos e Indios Verdes, respectivamente.

En conjunto movilizan a más de 2.5 millones de usuarios durante un día hábil típico antes de la pandemia, la cual ha provocado que la afluencia en el Metro se reduzca hasta en 60 por ciento.

Además, estas tres líneas tienen conexión con las ocho líneas restantes del Metro, por lo que también estructuran la red.

En el caso de las líneas 4, 5 y 6 el reinicio de operaciones se estimó en 48 horas, es decir, mañana. Estas tres líneas movilizan cerca de 20% de los usuarios del Metro.

Estas líneas no dependen del suministro eléctrico de la Subestación Buen Tono, ya que cuentan con su propia alimentación.

Sin embargo, será necesario revisar sus subestaciones e instalar un puesto de control provisional para verificar en tiempo real el desplazamiento de los trenes.

Este puesto de control provisional se ubicará en las instalaciones del Puesto Central de Control II ubicado en el complejo Delicias.

Una vez que reinicien operaciones, estas líneas tendrán un intervalo de trenes de entre siete y nueve minutos.



Foto: Héctor López

El sábado pasado, un incendio en la Subestación Buen Tono, en Delicias, ocasionó que 6 líneas del Metro dejaran de operar.

SE CONTABA YA CON UN PROYECTO

Gobierno sabía de mal estado de subestación

POR IONÁS LÓPEZ
jonas.lopez@gimm.com.mx

La jefa de Gobierno, Claudia Sheinbaum, reconoció que, desde el principio de su administración, sabía de la antigüedad y obsolescencia en que se encontraba la Subestación Buen Tono, la cual se incendió el sábado y dejó sin servicio seis de las 12 líneas del Metro.

Por ello, agregó, desde el principio de su administración iniciaron un proyecto de modernización y mantenimiento que ya estaba en marcha con la construcción de los túneles y galerías para instalar los nuevos transformadores y cableado.

El programa de mantenimiento de la subestación contemplaba en 2019 crear el proyecto ejecutivo, en 2020 hacer obra y concluir el proyecto en 2023.

Por su parte, la directora del Sistema de Transporte Colectivo, Florencia Serranía, reconoció que también sabía

del riesgo que significaba que los transformadores eléctricos de la Subestación Buen Tono estuvieran instalados debajo del Puesto Central de Control I.

EL DATO

CFE lanza crítica

La comisión negó que de mantenimiento a las instalaciones del Metro, luego de que en algunos medios se señalara que se encargaba de estas labores.

"El espacio que hoy ocupan es enorme, muy mal puestos debajo del centro de control, ese fue el problema fundamental, si hubieran estado en otra instancia, hoy no tendríamos problemas, estaríamos recuperando la energía".

CLAUDIA SHEINBAUM RESPALDA A SERRANÍA

Culpan a Instalaciones Fijas

POR IONÁS LÓPEZ
jonas.lopez@gimm.com.mx

La directora del Sistema de Transporte Colectivo (STC), Florencia Serranía, responsabilizó del mantenimiento de la Subestación Buen Tono al personal a cargo de la Gerencia de Instalaciones Fijas.

Esto, luego de rechazar que, al autodenunciarse subdirectora de Mantenimiento, la responsabilidad del incendio recayera en ella. Actualmente, Omar Moya está a cargo de la Gerencia de Instalaciones Fijas.

Por otra parte, la jefa de Gobierno, Claudia Sheinbaum, indicó que Serranía seguirá en su cargo como directora del STC.

La mandataria capitalina aplaudió la preparación de Serranía y su proyecto de renovación del Metro.

HAY DOS EMPLEADOS INTUBADOS

Dos de los cuatro trabajadores del Metro que siguen hospitalizados como consecuencia del incendio del sábado en la Subestación Buen Tono están recibiendo respiración mecánica, informó la directora del Sistema de Transporte Colectivo, Florencia Serranía.

Otro trabajador sufrió fracturas y también una mujer policía está hospitalizada.

En tanto, ayer fue despedida la policía María "N", quien falleció tras caer durante el incendio.

— Jonás López

REFUERZOS PARA CUBRIR 1.4 MILLONES DE VIAJES

Metrobús, Trolebús y Mexibús entran al quite

La Semovi implementó una inédita estrategia de movilidad tras las afectaciones en el Metro

POR IONÁS LÓPEZ
jonas.lopez@gimm.com.mx

Para tratar de suplir las 6 líneas del Metro que están fuera de servicio, la Secretaría de Movilidad (Semovi) implementó una inédita estrategia emergente de transporte, para lo cual adelantó la inauguración de nueva infraestructura del Metrobús, creó nuevas rutas provisionales de trolebús y reinició la operación de toda la ruta del Tren Ligero.

La Semovi determinó adelantar la inauguración del tramo Etiopía-Zapata de la Línea 3 del Metrobús para crear la nueva ruta Indios Verdes-Zapata. También habilitó la ruta San Lázaro-La Diana del Metrobús.

Creó una nueva conexión de trolebuses entre el Eje Central Lázaro Cárdenas y la estación del Metro Miguel Ángel de Quevedo y aumentó el recorrido del corredor cero emisiones de Eje 2 Sur hasta Pantitlán.

Adelantó el reinicio del servicio de toda la línea del tren ligero entre Xochimilco y Tasqueña que estaba en obras de mantenimiento de las vías.

En otro hecho inédito acordó, con el Estado de México, que se otorga un servicio del Mexibús

Generar recorridos alternativos de organismos de la red de MI en coordinación con el Estado de México:

- Ampliación Trolebús L2 (de Velódromo a Pantitlán).
- Ampliación Trolebús L1 (de Eje Central a Miguel Ángel de Quevedo)
- Servicio MB L3 para conectar de Indios Verdes a Zapata.
- Habilitación recorrido MB "San Lázaro - Diana".
- Coordinación de Metrobús L1 con Mexibús para servicio Express "Mexicable - Buenavista".

Habilitar corredores de transporte para reemplazar a las líneas afectadas con recorridos emergentes:

- RTP: 240 unidades.
- Transporte concesionado: 537 unidades.

desde el Mexicable, en Ecatepec, hasta Buenavista, en Cuauhtémoc.

La Semovi también aumentó las flotas en servicio del Metrobús para llegar a 571 unidades extra.

Creció en 86

LAS OPCIONES

Esta es la estrategia de apoyo de la red de Movilidad Integrada.



Mapa: Erick Zepeda

convencionales y seis articulados el número de trolebuses. Y agregó 240 unidades de la Red de Transporte de Pasajeros (RTP) y 537 autobuses concesionados a este plan emergente.

Andrés Lajous, titular de la Semovi, dijo que el objetivo es cubrir la demanda de los usuarios de las seis líneas del Metro que están fuera de servicio quienes realizan 1.4 millones de viajes diarios.

Los camiones de RTP y autobuses concesionados que circulan en las mismas rutas que las líneas del STC cobrarán la misma tarifa que

el Metro, es decir, 5 pesos.

"Son tres objetivos. Cubrir la demanda de 1.4 millones de viajes realizados en estas seis líneas del Metro, con el apoyo de la red de movilidad integrada y en coordinación con la Secretaría de Movilidad del Estado de México. Ordenar el transporte en superficie que reemplazará a las líneas del Metro y evitar abusos e irregularidades con mecanismos de supervisión y sanción y brindar información clara a las personas usuarias sobre los servicios complementarios para darle certidumbre en sus viajes", dijo.



Foto y texto: Cuartoscuro/Jonás López

SÓLO PARA LLEVAR Vigilarán a restaurantes

El Instituto de Verificación Administrativa realizará hoy recorridos en restaurantes para verificar que se cumpla la determinación de que solo ofrezcan alimentos para llevar, en caso de incumplir podrían ser sancionados.



Este martes se restablecerá el servicio en líneas 4, 5 y 6 del Metro

[Adriana Rodríguez]

La directora del Sistema de Transporte Colectivo (STC) Metro, Florencia Serranía, informó que las líneas 4, 5 y 6 de este medio de transporte podrán reestablecer su servicio en aproximadamente 48 horas.

Para ello, agregó que tendrá que realizarse una revisión profunda de subestaciones que dotan de energía a las líneas afectadas.

Además, es necesario llevar a cabo las pruebas de energización y pilotaje, así como pruebas de trenes sin pasajeros.

Las autoridades admitieron que en cuanto a las líneas 1, 2 y 3 aún no se tiene previsto cuándo reiniciará el funcionamiento ya que primero es necesario que la Comisión Federal de Electricidad (CFE) concluya una revisión a las subestaciones. Sin embargo, fue posible constatar que "se destruyeron totalmente los tableros del PCC y del pilotaje automático".

Serranía Soto explicó que las líneas 1, 2 y 3 demorarán más en poder reestablecer el servicio porque son energizadas directamente por la Subestación Eléctrica Buen Tono.

Detalló que para que las seis líneas afectadas de este medio de transporte se logren reactivar, es necesario cumplir los pasos siguientes, cuyo cumplimiento se informará a la ciudadanía todos los días: revisión profunda de las subestaciones que energizan a las líneas que se encuentran en cada estación; realización de las pruebas de energización; revisión de

❖ En las 1, 2 y 3 aún no se tiene fecha para reanudar el servicio; primero es necesario que la CFE concluya una revisión a las subestaciones

los sistemas de control y pilotaje automático; realización de pruebas con los trenes sin pasajeros para garantizar la seguridad y realizar ajustes en la operación; inicio de operaciones de las Líneas 4, 5 y 6 con un intervalo de entre siete y nueve minutos entre trenes.

Para las líneas 1, 2 y 3, el plan de trabajo es el siguiente: revisión del funcionamiento de los transformadores 2, 3 y 4 que se encuentran en el edificio siniestrado; instalación de un puesto central de control temporal fuera del edificio; rehabilitación de la conexión de los transformadores hacia el puesto central de control, en conjunto con Comisión Federal de Electricidad; entrada en operación con sistemas de seguridad y control para cada línea; verificación de los sistemas de control y pilotaje automático; realización de pruebas con los trenes sin pasajeros para garantizar la seguridad y realizar los ajustes en la operación.

La directora del Metro agregó



que se prevé que el diagnóstico integral de los daños estará listo este lunes.

Mientras tanto, este domingo, a las cinco de la tarde, personal de Metro ingresarán a las instalaciones para realizar un diagnóstico integral.

Por su parte, el secretario de Movilidad, Andrés Lajous, informó que con la implementación de 16 puntos estratégicos, el Metrobús y Trolebús incrementarán su flota a 571 y 96 unidades, respectivamente para atender la demanda de 1.4 millones de viajes realizados en estas seis líneas del Metro.

Una de las estrategias es incrementar la frecuencia de paso en toda la red ampliando las capacidades de los recorridos paralelos a las líneas afectadas.

En el caso del Metrobús, su flota aumentará en recorridos alternativos; es decir, aquellos que son recorridos paralelos a las seis líneas del Metro para llegar a 571 unidades.

"En el servicio de transportes eléctricos se aumentará su flota con recorridos para atender la demanda y llegar a 86 trolebuses más seis articulados que entran a operar al Eje Central; y a partir de este lunes el Servicio de Transportes Eléctricos reinicia la operación completa del Tren Ligero, pues ya concluyó el trabajo de mantenimiento de las vías."

Adicional a esto, se habilitan corredores de transporte para reemplazar las líneas afectadas, es decir, van sobre el trayecto de las líneas del Metro; ese servicio se va a dar con 240 unidades de RTP y 537 unidades de transporte concesionado.

Se van a generar también recorridos alternativos con todos los organismos de transporte y también con el Estado de México. Por ejemplo, en el caso de la Línea 2 del trolebús se va a ampliar esa línea de Chapultepec hasta Pantitlán, "es decir, tenemos un servicio de conexión de Velódromo a

Pantitlán para cubrir a la Línea 1 del Metro".

También se amplía en el caso de la Línea 1 del trolebús-Eje Central a Miguel Ángel de Quevedo.

La Línea 3 del Metrobús ofrecerá servicio de Indios Verdes hasta Zapata. Mientras que la ruta de servicio de Línea 7 del Metrobús será de San Lázaro a la Diana.

El gobierno del Estado e México brindará servicio a la población que diariamente se traslada desde esta entidad a la capital del país. El Mexibús ampliará su ruta de Indios Verdes hasta Buenavista de manera temporal.

Las rutas alternas quedan de la siguiente manera: Trolebús L2 (Velódromo-Pantitlán); Trolebús L1 (Eje Central-Miguel Ángel de Quevedo); Metrobús L3 (Indios Verdes-Zapata); Metrobús L7 (San Lázaro-Diana); Mexibús (Indios Verdes-Buenavista).

Para brindar certeza a los usuarios, la Secretaría de Movilidad colocará señalización en puntos estratégicos en los Centros de Transferencias Modal (CETRAM) más importantes con información de los servicios complementarios y las alternativas de recorrido.

Además, se va a definir con precisión las zonas de ascenso y descenso, y habrá personal de campo para brindar información a personas usuarias.

Para evitar abusos, el funcionario explicó que el caso del transporte que sustituye el recorrido paralelo de las líneas del Metro afectadas el precio será de 5 pesos. Mientras que los servicios existentes de rutas y corredores tendrán el servicio ordinario.

"Es muy eficiente", dice Sheinbaum sobre directora del Metro

[Adriana Rodríguez]

La jefa de Gobierno, Claudia Sheinbaum, enfatizó que la directora del Sistema de Transporte Colectivo (STC) Metro no será removida de su cargo, incluso la calificó como una "ingeniera mecánica muy competente". Luego de que se negara a

calificar el trabajo de la funcionaria, sostuvo que Florencia Serranía recibió las instalaciones del Metro "en muy difíciles condiciones" y permanecerá en el cargo a pesar de que el PAN capitalino y grupos sindicales han exigido su renuncia.

—¿Entonces usted no era la responsable digamos, de esta área y

no tendría alguna responsabilidad en todo caso por el incendio?-, se le cuestionó a Serranía Soto en conferencia de prensa virtual.

"A ver, yo soy la directora general del Metro, solamente", se limitó a responder. "Lo que no se puede estar haciendo un uso siempre electoral de estos temas, que se esperen

al peritaje, hay que esperarnos al peritaje", respondió Sheinbaum y recalzó que "lo más importante es que en estos dos años se ha trabajado en un programa integral de modernización del Metro".

La jefa del Ejecutivo local informó que se llevan a cabo tres peritajes para determinar las causas del

incendio. "Se están desarrollando los peritajes por parte de la Fiscalía General de Justicia de la Ciudad de México, además de una empresa independiente certificada y los peritos de la aseguradora para identificar las causas del incidente, mismos que se harán públicos tan pronto se concluyan los procedimientos", detalló.

HABILITARÁ SÓLO LAS LÍNEAS 4, 5 Y 6

Metro reanudará su servicio

CECILIA NAVA Y CLAUDIA MENDOZA

Dependerá de las pruebas que inician hoy, mientras, los usuarios tendrán que viajar en Metrobús y RTP

El servicio que ofrece el Sistema de Transporte Colectivo Metro no se reanudará por completo al menos en los próximos dos días, luego podrían habilitar sólo tres de las seis líneas que se vieron afectadas por el incendio del sábado.

El inicio de operaciones de las líneas 4, 5 y 6 tomaría 48 horas, una decisión que deberá confirmarse hoy por la tarde, pero en el caso de las líneas 1, 2 y 3 -vitales para el sistema- dependerá de la revisión que haga la Comisión Federal de Electricidad (CFE), según confirmó la directora del Metro, Florencia Serranía.

Expuso que el inicio de operaciones de las líneas 1, 2 y 3 requiere la revisión de la instalación eléctrica por parte de la CFE para garantizar la seguridad en todos los sistemas y con esto establecer con toda claridad el tiempo que tomará realizar las revisiones.

El servicio no se ha reanudado todavía porque la Fiscalía General de Justicia (FGJ) local está efectuando el peritaje para conocer cómo se incendió uno de los cuatro transformadores.

Además de este, habrá otros dos peritajes con los que evaluarán lo que provocó el incendio, uno una empresa independiente pagada por el Metro y otro por la empresa aseguradora, pero estos dos últimos ingresarán una vez finalicen los trabajos de la Fiscalía.

SIN MANTENIMIENTO

Las causas del incendio en el área de transformadores se conocerá con estos peritajes, pero distintos documentos, análisis y estudios advirtieron previo a este siniestro la falta de mantenimiento en la Subestación Eléctrica de Alta Tensión Buen Tono.

En 2015 se aplicaron 165 millones de pesos para la instalación de 86 nuevos interruptores de alta tensión en la subestación que mantiene a las líneas 1, 2 y 3, in-

También se ampliarán las líneas 1 y 2 de Trolebús de Velódromo a Pantitlán y de Eje Central hasta Miguel Ángel de Quevedo

Alternativas de transporte

Con el cierre de la mitad del servicio del Metro, que afecta a 1.4 millones de usuarios, Metrobús, RTP e incluso Mexibús apoyarán al traslado de pasajeros

Puntos nodales de atención y recorridos emergentes

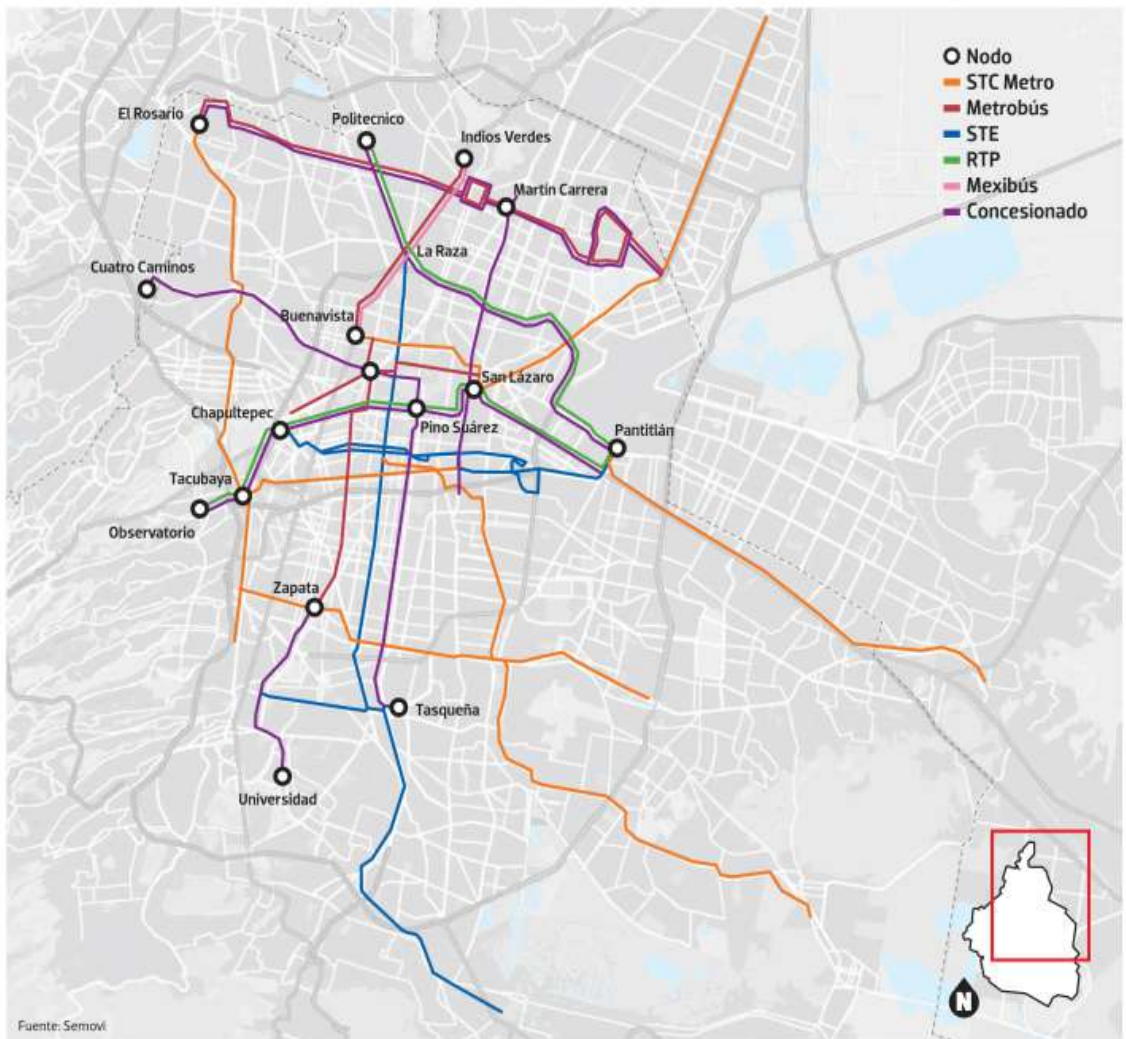

Fuente: Semovt

versión que no fue suficiente para evitar el incendio, asumió Serranía.

El entonces jefe de gobierno y hoy senador, Miguel Ángel Mancera, señaló en marzo de 2015 que esta instalación era urgente, pues los interruptores debieron cambiarse en 2009 y no ocurrió así. Garantizó que con dicha renovación, estaba garantizada la correcta operación de la subestación hasta 2050.

Al respecto, la directora del Metro respondió: "Es como si en tu casa tienes un problema eléctrico y cambias los apaga-

dores y dices que ya no va haber problema, el problema fundamental de la energía eléctrica está en los transformadores y en el cableado que es muy antiguo, eso no se hizo", señaló.

"La subestación hoy tiene cuatro transformadores y todos se van a modernizar por unos muchísimos más modernos, más compactos, por decirte, hoy ocupan un espacio muy mal puestos debajo del centro de control ese fue el problema, si hubiera estado en otra instancia hoy no tendríamos problema, estaríamos recupe-

rando la energía simplemente", dijo.

Añadió que ahora los nuevos transformadores van al subterráneo e irán en bloques muy compactos mismos que no se abren porque están completamente sellados y que están garantizados por 25 años sin ninguna intervención.

Esta modernización está planteada a dos años más para la adquisición y puesta en marcha de los transformadores, y en este año el Congreso de la Ciudad de México aprobó un techo de deuda de 38 mil 734 millones de pesos a pagar en 19 años.

Casi 367, 500 casos de C-19 y 23, 400 muertes en CDMX

POR AIDA RAMIREZ MARIN

El gobierno de la Ciudad de México, a través de su Secretaría de Salud, reportó la noche de este domingo, 367 mil 491 casos contra 364 mil 770 confirmados acumulados de Covid-19 que se informó el pasado sábado.

Lo anterior, toda vez que ayer se contabilizaron dos mil 721 personas que han estado contagiadas de SARS-CoV-2 en las últimas semanas.

En el renglón de los confirmados activos estimados se pasó de 32 mil 744 a 32 mil 396, lo que significó 348 menos personas que en las últimas dos semanas dejaron de estar enfermas del nuevo coronavirus.

De las defunciones por consecuencia de contraer el Covid-19, en la capital del país se ubicaron en 23 mil 396 contra 23 mil 292 del día anterior, por lo que se habría informado a las autoridades de 104 personas fallecidas, antes de las 20:00 horas de ayer.

En el Resumen de casos Covid-19, que dio a conocer la jefa de gobierno, Claudia Sheinbaum en sus redes sociales, con la



Y los capitalinos no terminan por entender que es una epidemia mortal.

estructura de la información modificada, también se indicó que la tasa de incidencia pasó de 4,051.28 a 4,081.5.

La CDMX se mantiene en semáforo epidemiológico rojo, por lo menos hasta el 17 de enero, por lo que, junto con la Secretaría de Salud local, recuerda que estamos en Emergencia Sanitaria por Covid-19 y en semáforo rojo para las actividades económicas ante los incrementos de los contagios y la saturación por hospitalizados, por lo que insistieron en observar las

medidas sanitarias para tratar de evitar los contagios y complicaciones por enfermarse de Covid-19.

Se reiteró el llamado a no tener fiestas y reuniones, y en caso de tener el más simple síntoma de resfriado, gripa o dolor de cabeza se debe acudir a un centro de salud o quiosco para que se les aplique una prueba rápida o una PCR, para confirmar o descartar que se tenga SARS-CoV-2, y en caso de dar positivo, aislarse para cortar la cadena de contagio.

nuestras compañeras y compañeros que han estado trabajando durante esta pandemia. Gracias a ellos, la fiscalía no ha dejado de cumplir con sus obligaciones y ha logrado cumplir con sus compromisos de esta transición", sostuvo Godoy Ramos.

Destacó que la Fiscalía ha estado trabajando con 40 por ciento del personal y con ello han logrado cumplir con las labores de la Fiscalía, que "no son postergables".

Señaló que una vez que el semáforo epidemiológico cambie, se prepararán para los procesos electorales siguientes a fin de que la Fiscalía electoral cumpla con su función y dejé de ser espectadora como sucedió por muchos años pues solo judicializó un delito.

constitucional", dijo al rendir su primer informe como fiscal.

Asimismo, recordó que la Fiscalía capitalina fue la última en convertirse en un órgano constitucional autónomo, por lo que la transformación que señaló, tiene que darse en los hechos ha consistido en una reingeniería de todas las áreas internas y procesos.

Aseguró que están focalizados en expresiones criminales que generan violencia e inseguridad para el entorno; en delitos graves que lastiman la integridad o le quitan la vida a otras personas.

Capacita la asistencia social a pobladores para emprender

POR RITA MAGAÑA TORRES

TOLUCA, Edomex.- La Institución de Asistencia Privada (IAP) Brigadas de Amistad, legalmente constituida hace 23 años ante la Junta de Asistencia Privada del Estado de México (JAPEM), beneficia a más de 80 jefas de familia de manera directa, como madres solteras, mujeres de la tercera edad, menores de edad, personas con alguna discapacidad o enfermedad crónica.

En coordinación con la JAPEM, organismo sectorizado a la Secretaría de Desarrollo Social, el apoyo de las Brigadas de Amistad llega a beneficiarias de los municipios de Toluca, Almoloya de Juárez y Zinacantan, donde una de sus acciones es ofrecer talleres de capacitación a las amas de casa, con miras a que puedan realizar alguna actividad comercial y mejorar su situación económica.

El caso de María Luisa Rosales Flores, de 69 años de edad, quien vive en la localidad de Santiaguillo Tlalcaltecali, en el municipio de Almoloya de Juárez, junto con su esposo, quien se desempeña como operador de un camión de 12 toneladas, y ahora padece de diabetes, insuficiencia renal y requiere hemodiálisis.

En su hogar, María Luisa Rosales muestra en su rostro la fuerza de la mujer de campo, y portando un cubrebocas relata cómo se ha beneficiado de los cursos para ayudar a su familia, incluso a sus nietos.

"Ahorita estoy haciendo costuras, primeramente Dios, que pues a ver si las puedo vender, aunque sea con las amistades, porque cómo no se puede salir", expresó.

Expresó su beneplácito acerca del trabajo realizado entre las instituciones de asistencia social y el Gobierno del Estado de México para llegar a las comunidades más retiradas de la entidad y hacer autosuficientes a los pobladores.

"A mí me gustaría para qué, pues ahora sí, incluso con mis hijas, que ellas aprendan y pues las demás personas también, o sea, las que estaban ahí también que nos enseñen a hacerlo para que les den a sus niños, en caso de que no haya qué darles de comer", dijo.

Acercada de quienes viven con ella precisó "nada más es mi esposo, yo y mi nieta. Él ya está jubilado, él está enfermo de la, o sea que está hemodializándose".

Entre los cursos que ha tomado, aparte del de costuras, está el de elaboración de banderillas.



TOLUCA, Méx.- Apoyo social.

Covid-19 mató ya a setenta en la Fiscalía de la CDMX

Al menos 70 integrantes de la Fiscalía General de Justicia de la Ciudad de México (FGJCDMX) han fallecido por Covid-19, dijo Ernestina Godoy Ramos, titular de la instancia capitalina.

Durante su primer informe de actividades, al rendir un homenaje público a quienes han muerto por consecuencia de contraer el coronavirus SARS-CoV-2.

"Hemos sufrido la pérdida irreparable de 70 entrañables miembros de esta familia. Públicamente quiero reiterar mi respaldo incondicional

a los familiares y por supuesto rendir homenaje y reconocimiento a todos ellos, para quienes solicito respetuosamente les brindemos un minuto de aplausos", dijo.

Señaló que a pesar de la pandemia que se está viviendo, las actividades de la Fiscalía no pueden detenerse debido a que su función es la procuración de justicia pero sí reconoció que hay más riesgo por el tipo de labor que se desempeña.

"Nuestro trabajo es con las personas y ello hace más presente el riesgo de contagio. Quiero reconocer a todas

Bajan delitos de alto impacto 39 por ciento, según Godoy

POR AIDA RAMIREZ MARIN

La Fiscal General de Justicia de la Ciudad de México, Ernestina Godoy Ramos dijo que durante el último año los delitos de alto impacto en la Ciudad de México se redujeron 39 por ciento, durante su informe de labores 2020.

A un año del inicio de las funciones de

esa institución, afirmó, se ha transformado para cumplir con sus obligaciones y no ha negado la presencia de grupos criminales para poder combatirlos.

"Nuestra institución se encontraba atrapada en el pasado, anclada a viejas prácticas e inercias que la apartaban del cumplimiento de su deber

BREVES

Pide Nazario investigar el incendio en el Metro

El diputado de Morena del Congreso de la Ciudad de México, Nazario Norberto Sánchez, demandó se investigue, hasta las últimas consecuencias el incendio registrado en oficinas del Sistema de Transporte Colectivo, Metro, en el centro de control de trenes 1, del Centro Histórico.

Aseveró que debe descartarse que el incendio fuera provocado, ya que la jefa de gobierno de la Ciudad de México, Claudia Sheinbaum se ha preocupado en estos años por dotar de recursos y equipo al Metro, aspecto muy castigado en administraciones anteriores y que derivó en diversos accidentes por falta de mantenimiento.

"Este incendio costó la vida de una policía bancaria y la suspensión en el servicio de varias líneas del Metro, por lo que no es un incidente que deba tomarse a la ligera y personalmente, desde el Congreso apoyaré cualquier modificación presupuestal o legal para fortalecer a este transporte público", dijo.

AMLO y SHCP, culpables del incendio, acusa el PRD

El presidente Andrés Manuel López Obrador y la Secretaría de Hacienda y Crédito Público (SHCP) son los responsables del incendio en el Puesto 1 de la Central de Control del Sistema de Transporte Colectivo Metro (STCM), por aplicar su austeridad irresponsable. Así lo denunció la diputada por Nezahualcóyotl del PRD, Mónica Bautista Rodríguez, señaló que esa austeridad con la que se manejan para evitar invertir en programas y servicios prioritarios para habitantes de la Ciudad de México y área conurbada del Valle de México.

La secretaria de la Mesa Directiva de la Cámara de Diputados mencionó que en 2020 las autoridades de la Ciudad de México solicitaron a la SHCP su intervención para que se incluyera en el presupuesto 2021 recursos para dar mantenimiento a instalaciones, trenes y atender la subestación "Buen Tono", pues ya está obsoleta, sin que la secretaria federal diera atención a dicha demanda.

CIUDADES

Los peritajes del incendio en el Metro los llevan la Fiscalía General de Justicia capitalina, una aseguradora y una empresa independiente. Cuartoscuro

NO DESCARTAN SABOTAJE EN INCENDIO EN EL METRO

La jefa de Gobierno solicitó no adelantar conclusiones por el siniestro del sábado

POR ALEJANDRA BALANDRÁN
nacion@contrareplica.mx

Claudia Sheinbaum, jefa de Gobierno de la Ciudad de México, no descarta sabotaje al Metro y solicitó no adelantar conclusiones sobre el incendio acontecido el pasado sábado en las instalaciones de control del STC, en el que perdió la vida una persona y 30 más requirieron de traslado hospitalario.

"No tenemos indicios de un sabotaje, pero no podemos responder hasta que termine el peritaje" dijo Sheinbaum e informó que se llevan a cabo tres peritajes. La Fiscalía General de Justicia capitalina, una aseguradora y una empresa independiente certificada son las responsables de realizar las indagaciones respecto del incidente que paralizó de las líneas 1, 2, 3, 4, 5 y 6 del STC Metro de la ciudad.

Los trabajos de restablecimiento del servicio en las líneas afectadas tardarán 48 horas, de acuerdo con Florencia Serranía, directora general del Sistema de Transporte Colectivo Metro, quien explicó: "estimamos que estos trabajos tomarán 48 horas e informaremos sobre los avances. Esto es factible hacerlo con toda certeza y seguridad aun cuando no esté en

funcionamiento el Puesto Central de Control. Mencionó que se habilitará un puesto provisional que garantice el sistema de control y piloteje automático de cada línea.

"La mañana del sábado 9 de enero, a las 05:30 horas se activó la alarma contra incendios de uno de los cuatro transformadores que conforman la subestación "Buen Tono", en el Complejo Delicias del Sistema de Transporte Colectivo, que sacó de operación seis Líneas del Metro, de la 1 a la 6", abundó Serranía, quien afirmó que el día de hoy después de las 5:00 de la tarde se dará a conocer el diagnóstico integral de los daños, lo que permitirá saber a partir de cuándo operará el Metro de manera habitual.

Sobre el deceso, Serranía informó que se trató de la caída de una joven quien trabajaba en la Policía Bancaria de la Ciudad de México y señaló que cuatro de las 30 personas que fueron trasladadas a nosocomios aún continúan hospitalizadas.

La titular del STC Metro Florencia Serranía hizo de conocimiento que el restablecimiento de las líneas afectadas se dividirá en dos partes. Una para las líneas 4, 5 y 6; y el restablecimiento de la operación de las líneas 1, 2 y 3. •

DIAGNÓSTICO SEÑALA QUE SE OPERA CON EQUIPO OBSOLETO

Por lo menos 42 tableros de control tienen más de 40 años de operación que requerían ser modernizados

POR CLAUDIA BOLAÑOS
nacion@contrareplica.mx

Desde que inició la administración de Florencia Serranía al frente del Sistema de Transporte Colectivo Metro se realizó un diagnóstico de la mayoría de los equipos y se determinó que muchos de ellos, entre estos, el Puesto de Control Central operaba con equipo discontinuado y muy sensible a fallar y que se incendió este sábado.

Así lo establecen varios documentos obtenidos por transparencia como http://metro.cdmx.gob.mx/storage/app/media/transparencia/fr7/a/pistc13_18.pdf, en el que se indica que por lo menos 42 tableros de control que tienen más de 40 años de operación requerían ser modernizados y ahora se encuentran inoperantes por el incendio registrado en las oficinas centrales del Metro, en la colonia Centro, alcaldía Cuauhtémoc.

"Las refacciones usadas en estos equipos han quedado discontinuadas y no se encuentran con facilidad en el mercado, además, estos equipos son sensibles de fallar con los transitorios eléctricos o variaciones en el suministro eléctrico de la red", se indica en el documento.

"Los rezagos históricos en sus mantenimientos; así como el grado de afectación de la Infraestructura, dada su edad y los impactos ambientales

y sísmicos sobre ella. Se aúna a lo anterior, la insuficiencia de recursos presupuestales para resolver, en un momento dado, todas las problemáticas que afronta el área de PCC del Sistema de Transporte Colectivo".

Incluso, en los diagnósticos se establecieron diversas inversiones que debían hacerse para evitar que esos equipos tuvieran fallas o se presentarían problemas como el que ahora se tiene con la falta de servicio de las líneas 1 a la 6 por el incendio en el Centro de Control.

Los técnicos del Metro trabajan para poder echar a andar las líneas lo más pronto posible, pero de lograrse eso, el servicio se prestará sin contar con el Mando Centralizado y en consecuencia sin los tableros de control geográfico, como se indica en una bitácora de mantenimiento.

Los técnicos e ingenieros del Metro están solicitando a todo el personal que labora en la puesta en marcha de las líneas que los reportes de averías, accesos a locales técnicos, descenso a vías, o cualquier información sobre estas líneas será a través del PDC2 y PCC II.

Algunas de las inversiones que no se realizaron fueron el desarrollo de un programa de cómputo, que permita determinar el número de Reguladores de PCC de Transportación, programa de diseño automático de polígonos de servicio. •