Desde hace un año, una falla recurrente en las ventanillas de comercio provoca retrasos y embotellamientos en las aduanas. PÁG. 10

VIERNES 14 / FEB. / 2025 CIUDAD DE MÉXICO 50 PÁGINAS, AÑO XXXII NÚMERO 11,362 $ 30.00

REFORMA
CORAZÓN DE MÉXICO

Dan a cercanos a Nahle asignaciones en Dos Bocas

Pagan a favoritos gasoducto al doble

Fijan contrato en 2 mil 230 mdp y recibe empresa 5 mil 210 mdp

ROLANDO HERRERA

Pemex pagó en más del doble la construcción de un gasoducto de suministro a Dos Bocas a la empresa Construcciones y Reparaciones del Sur de Juan Carlos Fong Cortés, empresario beneficiado con contratos millonarios durante la gestión de la ex Secretaria de Energía, Rocío Nahle.

La petrolera pagó 5 mil 210.6 millones de pesos a la empresa cuando el precio original fue fijado en 2 mil 230 millones de pesos, es decir el gasto se incrementó en 133.7 por ciento, según constató REFORMA al revisar los pagos a proveedores de la refinería.

Fong Cortés es parte de un grupo de empresarios que ha sido señalado por su cercanía con Rocío Nahle, ahora Gobernadora de Veracruz, y quien fuera designada por el ex Presidente Andrés Manuel López Obrador como responsable de la construcción de Dos Bocas.

Construcciones y Reparaciones del Sur está asentada en Coatzacoalcos, Veracruz, y su propietario, Juan Carlos Fong, es hijo de Lorenzo Fong, quien fuera gerente general de Pemex en ese municipio.

El ducto, que transporta gas del Complejo Procesador de Gas Cactus, ubicado en el municipio de Reforma, en Chiapas, a la refinería de Dos Bocas tiene una extensión de 79 kilómetros, lo que significa que, por cada kilómetro construido, Pemex pagó 65.9 millones de pesos, en lugar de los 28.2 millones de pesos pactados.

En 2021, la Comisión Federal de Electricidad (CFE) presupuestó distintas líneas de gasoductos haciendo un estimado de costo entre un millón y 1.5 millones de dólares por kilómetro, algo así como 20.6 millones y 30.8 millones de pesos considerando el tipo de cambio actual de 20.57 pesos por dólar.

Respecto al gasoducto de Dos Bocas, el plazo para la ejecución de los trabajos fue de 135 días a partir de la fecha de la firma del contrato, es decir, que tendrían que haber sido finalizados el 20 de mayo de 2022.

Sin embargo, de acuerdo con el calendario de pagos, PTI-ID inició las transferencias el 25 de enero de 2022 y las concluyó el 4 de diciembre del año pasado, es decir, dos años y medio después de la fecha en que en teoría tendría que haber quedado finiquitado.

El gasoducto no fue la única obra adjudicada a la empresa de Fong Cortés, también le fue asignada la construcción de vialidades en el complejo de Dos Bocas por 5877 millones de pesos.

POR APLANAR TERRENO: 6 MIL MDP
PÁGINA 11

Sufren exportaciones por ¡aduanas fallidas!

BENITO JIMÉNEZ Y SARAÍ CERVANTES

El comercio exterior del País enfrenta un mal crónico: las mal llamadas actualizaciones de software, que realmente son fallas recurrentes en el sistema de aduanas.

En un año, se han registrado contingencias en prácticamente todas las aduanas, siendo los más afectados los puertos de Manzanillo, Lázaro Cárdenas y Ensenada.

Esta semana, las afectaciones se concentraron en Reynosa, Juárez y Tijuana, donde operadores de tráilers y camiones de carga enfrentaron largas filas, debido a fallas en las ventanillas digitales operadas en las aduanas.

Desde 2021, las aduanas son controladas por el Ejército y la Marina.

El problema es reconocido por la misma Agencia Nacional de Aduanas de México (ANAM), quien en un reporte interno admitió supuestas fallas en el sistema de Ventanilla Digital Mexicana de Comercio Exterior.

"La Ventanilla Digital no está exenta de enfrentar situaciones de contingencia", reconoció la ANAM en un diagnóstico interno al que REFORMA tuvo acceso.

La Cámara Nacional de Autotransporte de Carga (Canacar) señaló que el mantenimiento de este sistema digital provoca serios problemas en la importación y exportación de mercancías.

"Esto les quita a las aduanas el 50 por ciento de capacidad de modulación, dando como resultado que sea más lento el proceso de las mercancías de importación y la exportación de todas las aduanas", lamentó Manuel Sotelo, vicepresidente de la Región Norte de la Canacar.

Explicó que si una aduana tiene capacidad para tramitar 100 mil embarques, con este mantenimiento ahora sólo puede tramitar entre 50 mil y 60 mil, lo que provoca que los costos de producción se incrementen.

Además, dijo, si un transportista en la frontera hace 4 a 5 cruces diarios, ahora sólo puede hacer uno, eso provoca que se eleven los costos y su ingreso disminuya entre un 75 y un 80 por ciento, porque se hacen menos movimientos.

Oscar Hdez

La panista Mayuli Latifa exhibió un cheque por dos billones de pesos, los que Morena, dijo, se cobrará del ahorro de los trabajadores.

Ahora mayoritea 4T con Ley de Infonavit

MAYOLO LÓPEZ Y MAYUMI SUZUKI

Ajena a las protestas de empresarios y sindicatos, Morena en el Senado consumó la polémica reforma al Infonavit para empujar la creación de una empresa filial que manejará a discreción ahorros de los trabajadores del Infonavit, guardados en una bolsa de 2.1 billones de pesos, para construir vivienda de entre 40 y 60 metros cuadrados.

El dictamen prosperó en lo general con 71 votos a favor, 36 en contra y dos abstenciones, de la emecista Amalia García y el morenista Ricardo Sheffield.

Mientras que, en lo particular, la reforma se aprobó con 67 votos a favor y 35 en contra. Durante la sesión, ninguna de las reservas que se presentaron fueron consideradas.

La Oposición nada pudo hacer para impedir lo que calificó como "el atraco del milenio" en un debate donde salió a relucir el ahora morenista Alejandro Murat, ex director del Infonavit y ex Gobernador de Oaxaca, señalado por haber solapado fraudes en el Instituto.

"Del senador Murat no he hablado mal. ¿Saben quién ha hablado mal del senador Murat? ¡Los morenistas! ¡El Gobierno! Todos ustedes", lanzó el panista Marko Cortés.

La emecista Alejandra Barrales advirtió que nada garantiza, con la creación de la empresa filial, que no se cometan actos de corrupción.

El senador morenista Enrique Inzunza aseguró que la Auditoría Superior de la Federación "mantendrá su función fiscalizadora como organismo autónomo".

MATAN EN EDOMEX A HOLANDÉS LIGADO AL 'MAYO'

BENITO JIMÉNEZ

Marco Ebben, un importante narcotraficante holandés, fue asesinado de 15 balazos en Valle Escondido, en la exclusiva Zona Esmeralda de Atizapán en el Estado de México.

Ebben era un personaje vinculado al grupo de Ismael "El Mayo" Zambada, y constantemente viajaba de Europa a Sinaloa.

El capo había fingido varias veces su muerte. La última fue en octubre pasado, cuando se reportó que supuestamente había sido ejecutado en México.

Fuentes extraoficiales informaron que fuerzas federales habían preparado un operativo para detenerlo, pero fue asesinado horas antes de su captura.

El capo holandés portaba una credencial que lo identificaba como presunto agente de la DEA (Administración de Control de Drogas).

Ebben era uno de los criminales que figura en la lista prioritaria de Europol.

"En el cruce de información de la persona fallecida, se establece que es el buscado por la Europol, por su fisonomía, las características y diversos objetos personales hallados, información que se va a cruzar con las agencias correspondientes", informaron fuentes federales.

Marco Ebben había sido sentenciado el 2 de octubre de 2020 a una pena de prisión de 7 años y 4 meses. Se desconocen los motivos y fecha de su liberación.

"Estuvo involucrado en un tráfico de drogas desde Brasil hacia Holanda. En el periodo 2014-2015, Marco Ebben, junto con otros sospechosos, contrabandeó un total de 400 kilogramos de cocaína a los Países Bajos. Los contenedores estaban llenos de piñas para ocultar la cocaína", refiere la ficha.

Desde el año pasado, viajó a México para apoyar a la facción del capo Ismael "El Mayo" Zambada e inició una guerra con "Los Chapitos" en Sinaloa.

MARCO EBBEN, EL HOLANDÉS

Especial

El holandés Marco Ebben era un aliado de "Los Mayitos" y ayer fue asesinado en Atizapán.

Relación México-EU

LOS TERRORISTAS
El Departamento de Estado de EU tratará como terroristas a ocho grupos del crimen; entre ellos los cárteles de Sinaloa, del Noreste, del Golfo, CJNG, Familia Michoacana y Cárteles Unidos.

COOPERACIÓN
El Secretario de EU, Marco Rubio, agradeció al Canciller Juan Ramón de la Fuente los controles migratorios, como el despliegue de 10 mil elementos a la frontera y la recepción de vuelos de deportación y repatriación.

EL ESPIONAJE
El General Gregory Guillot, jefe del Comando Norte, reconoció que el Ejército de EU aumentó la vigilancia de los cárteles mexicanos y solicitó más facultades para operaciones junto con las Fuerzas Armadas de México.

Ilustración: IA Grupo REFORMA

610972000016

s1358_u6716

EL UNIVERSAL

EL GRAN DIARIO DE MÉXICO

www.eluniversal.com.mx | ElUniversalOnline | @El_Universal_Mx | $20

Viernes 14 de febrero de 2025

PRÁCTICA NAVAL

FORJAN A CADETES EN LEALTAD, HONOR, DON DE MANDO Y PATRIOTISMO

Antón Lizardo, Ver.— En la Heroica Escuela Naval Militar los cadetes navales de infantería realizan diariamente diversas prácticas para brindar apoyo y seguridad a la población. Reciben una formación militar basada en disciplina, así como los valores que caracterizan a la Secretaría de Marina, como honor, deber, lealtad, patriotismo y liderazgo. | A2 |

MUJERES A SEGUIR 2025

BERENICE FREGOSO/ EL UNIVERSAL

DIEGO SIMÓN SÁNCHEZ/ EL UNIVERSAL

MARINA: A LA MUJER NADIE LA DETIENE

La gobernadora de Baja California ha roto varios techos de cristal. Subraya la importancia de que las niñas sepan que pueden ser lo que quieran. | ESTADOS | A10

EU: compartimos con México datos de vigilancia a narcos

Admite que se han realizado sobrevuelos de reconocimiento para recabar información de cárteles; Sheinbaum dice que los vuelos militares estadounidenses no alarman a su gobierno

El jefe del Comando Norte de Estados Unidos, el general Gregory Guillot, admitió que hubo un incremento en los vuelos de reconocimiento para recabar información sobre los cárteles, datos que, aseguró, han sido compartidos a las autoridades mexicanas.

Señaló que se vigila a los cárteles mexicanos "a través de reconocimiento aéreo para averiguar cómo contrarrestar sus acciones".

La presidenta de México, Claudia Sheinbaum, afirmó que a su gobierno no le alarma el vuelo de aeronaves estadounidenses sobre los límites del territorio nacional, pero adelantó que pedirá una explicación, ya que no es la primera vez que ocurren estos sobrevuelos y "cada quien opera en su territorio".

CLAUDIA SHEINBAUM
Presidenta de México

"Están volando sobre su territorio y lo que pedimos es coordinación y colaboración. No es la primera vez que hay un vuelo así"

El Departamento de Estado de Estados Unidos clasificará como organizaciones terroristas a grupos criminales latinoamericanos, como las organizaciones del narcotráfico de México *Cártel de Sinaloa, Cártel del Noreste, Cártel Jalisco Nueva Generación, Familia Michoacana , Cártel del Golfo* y *Cárteles Unidos*; este último, por su participación en el tráfico de drogas y trata de migrantes.

EFE y Pedro Villa y Caña
| NACIÓN | A6

PRESIDENTA ENVÍA INICIATIVA DE LEY DE INTELIGENCIA

Busca fortalecer a la SSPC para combatir al crimen y para crear un registro de usuarios de celulares que permitirá las intervenciones telefónicas. | A8 |

UD

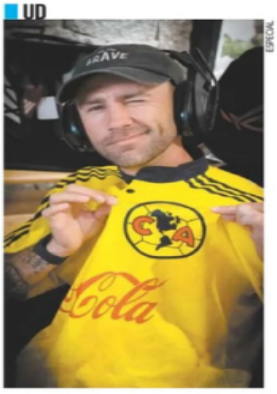

ESPECIAL

Miguel Layún vuelve a tener la culpa de todo

El exdefensa nos presenta *Layv Time*, la innovadora forma de transmitir los partidos como local del América. | B1 |

CULTURA

HUGO SALVADOR/ EL UNIVERSAL

"Congelar frente con Rusia, lo mejor para Ucrania"

El historiador Jean Meyer ve poca esperanza en la resolución del conflicto, al señalar que Kiev no puede ganar contra Moscú. | A23 |

SÓLO SUSCRIPTORES

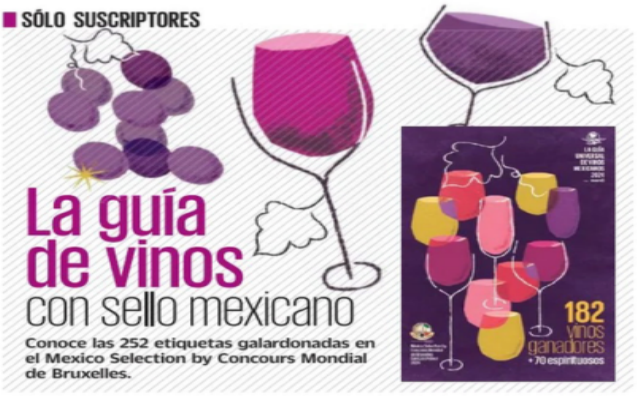

La guía de vinos con sello mexicano

Conoce las 252 etiquetas galardonadas en el Mexico Selection by Concours Mondial de Bruxelles.

ESPECTÁCULOS

ESPECIAL

Michel Franco sueña en Berlín

El cineasta competirá en la Berlinale con *Dreams*, que protagonizan Jessica Chastain y el bailarín Isaac Hernández. | A26 |

Por aranceles, Nissan analiza sacar producción de México

La automotriz japonesa es el segundo fabricante vehicular más importante del país; la mitad de sus unidades se envían a Estados Unidos

AGENCIAS Y SARA CANTERA
—cartera@eluniversal.com.mx

Si entran en vigor los aranceles de 25% que el presidente estadounidense, Donald Trump, prometió imponer a las exportaciones de México desde marzo, la automotriz japonesa Nissan podría trasladar parte de su producción en el territorio nacional a otros lugares, dijo su CEO, Makoto Uchida.

En conferencia de prensa, el directivo afirmó: "Si se imponen aranceles altos tendremos que estar listos y quizá podemos trasladar la producción" de los modelos que se envían desde México al mercado estadounidense.

Después de GM, Nissan es el segundo fabricante más importante de vehículos en México, con 669 mil 941 unidades producidas en 2024, de las cuales casi la mitad se envía a Estados Unidos, sobre todo de los modelos Sentra y la pickup Frontier.

Nissan Mexicana indicó a EL UNIVERSAL que por el momento no tiene ninguna información adicional sobre mover sus operaciones de manufactura a otro país.

| ECONOMÍA | A21

UE, EN MIRA DE TRUMP PARA GUERRA TARIFARIA

El presidente estadounidense dijo que aplicará en "semanas" o "meses" aranceles recíprocos a naciones que gravan las exportaciones de su país. Acusó a la Unión Europea de ser "absolutamente brutal en el comercio" a través del IVA. | ECONOMÍA | A21

OPINIÓN

NACIÓN

A8	Marcela Gómez Zalce
A9	Eunice Rendón
A14	Carlos Heredia Zubieta
A15	Everardo Moreno Cruz
A15	Manuel J. Clouthier

$20.97
DÓLAR AL MENUDEO

Año 108, Número 39,158
CDMX 40 págs.

9 771870 156067 39158

s1358_u6716

MEJORA SALUD DE VALENTINA

La joven acuchillada por Marianne "N" despertó del coma inducido en el que estaba y se le retiró la ayuda mecánica para respirar. Comunidad / 19

VIERNES
14 DE FEBRERO DE 2025

AÑO CVIII TOMO I
NO. 39,244
CIUDAD DE MÉXICO
48 PÁGINAS
$20.00

EXCELSIOR

EL PERIÓDICO DE LA VIDA NACIONAL

LATE POR TI

ADRENALINA

Su cupido: ¡un videojuego!

Santiago Gimenez, flamante fichaje del AC Milan, conoció a esposa Fernanda gracias a que ambos jugaban *Call of Duty*. / 3

DINERO

SALE MÁS CARO DAR CARIÑO

Este año los mexicanos gastaremos casi 20% más para celebrar San Valentín, respecto al año pasado. / 3

FUNCIÓN

PARA EL AMOR Y EL DESAMOR

Conoce opciones de regalos para consentir a alguien especial... o para dedicarle una canción al ex. / 4 y 5

PRIMERA

AMAMOS CON EL CEREBRO

La ciencia confirma que las emociones y sensaciones que provoca el amor son química pura. / 9

$350
PASTEL CHICO

$130
CHOCOLATES

PRIMERA

EL DIVORCIO VA AL ALZA

Si bien durante la pandemia de covid las separaciones cayeron en México, después repuntaron. / 9

Fotos: Especial y Tomada de Instagram Ilustración: Jesús Sánchez

ADRENALINA

TENTADOS A BILLETAZOS

Vinicius Jr., estrella del Real Madrid, es uno de los talentos que Arabia Saudita quiere llevar a su liga para hacerla brillar, ofreciendo contratos exorbitantes.

Pánico, inseguridad, complicidades... Ariana Grande compartió con Excélsior sus experiencias al filmar *Wicked*.

FUNCIÓN

BAJO EL ARCOÍRIS

Fotos: Especial y Reuters Fotoarte: Jesús Sánchez

GUSTOS PARA TODOS

Cien artistas de 20 países participarán en la edición 2025 del Festival Paax, en Playa del Carmen. EXPRESIONES 22

JUECES DEBEN REVISAR FALLOS SOBRE REFORMA JUDICIAL

Corte: TEPJF no puede invalidar los amparos

SI BIEN las suspensiones contra el proceso para elegir juzgadores no procedían por ser un tema electoral, el tribunal no tiene facultades para anular esos recursos

POR DAVID VICENTEÑO

Por siete votos contra tres, el pleno de la Suprema Corte resolvió que las sentencias del Tribunal Electoral del Poder Judicial de la Federación (TEPJF) son opiniones, pues no tiene la facultad de invalidar órdenes de suspensión en juicios de amparo contra la reforma judicial.

Además, dio un plazo de 24 horas a los jueces que otorgaron suspensiones contra dicha reforma constitucional para que revisen de oficio sus criterios de suspensión en lo que corresponde a la materia electoral.

"Las suspensiones de los jueces de amparo estuvieron mal concedidas por versar sobre materia electoral y deben revocarse, pero esto no autoriza a la Sala Superior (del TEPJF) para irrumpir la cadena impugnativa del amparo", afirmó el ministro ponente Alfredo Gutiérrez Ortiz Mena.

En relación con las suspensiones que protegen otros derechos humanos, la SCJN resolvió que se debió seguir el cauce legal y serán los Tribunales Colegiados los que deberán resolver.

Las resoluciones de la sesión de ayer en el pleno de la Corte no pausan ni detienen el proceso para la elección de personas juzgadoras que está en proceso.

En tanto, el TEPJF consideró que la Corte le dio la razón al confirmar que es la máxima autoridad en materia electoral y que no procede el amparo en organización de elecciones.

Destacó que sus sentencias son definitivas e inatacables, por lo que el proceso electoral en ningún momento ha sido suspendido y se mantendrá como está previsto en la Constitución.

— *Con información de Aurora Zepeda*

PRIMERA | PÁGINA 4

RESOLUTIVOS

Algunos aspectos que resultaron de la sesión de ayer en la SCJN:

- El amparo no procede en materia electoral ni contra una reforma constitucional.
- Dio 24 horas para revocar las suspensiones concedidas contra la elección judicial.
- Las determinaciones del pleno no pausan ni detienen el proceso para los comicios.

DINERO

17 MIL MILLONES

de dólares requerirá Pemex como respaldo por parte del gobierno federal por temas de liquidez y deudas. / 2

PRIMERA

Matan en Edomex a socio de El Mayo

El holandés Marco Ebben, vinculado al tráfico de drogas sintéticas y cocaína en Europa, fue hallado muerto a tiros en el fraccionamiento Real Antigua, en Atizapán. / 5

PRIMERA

Trump impide atención a niños quemados

Más de 388 menores de edad mexicanos no pueden ser atendidos en los hospitales Shriners porque Trump canceló todas las visas humanitarias a pacientes y sus familiares. / 15

EXCELSIOR
Pascal Beltrán del Río 2
Ciro Gómez Leyva 4
José Elías Romero Apis 10
Clara Scherer 11

7 503009 929073

0.55%

DE 2 BILLONES

de pesos ahorrados en el instituto serán para edificar casas a afiliados al IMSS.

REFORMA AL INFONAVIT

Construirán vivienda con ahorro de trabajadores

POR LETICIA ROBLES DE LA ROSA

Con 71 votos, el oficialismo se impuso en el Senado y aprobó que el Infonavit tenga una filial que construya casas con parte del ahorro de vivienda de los trabajadores del sector privado, para venta y renta.

La oposición, que juntó 36 votos en contra, alertó sobre las afectaciones al ahorro de los derechohabientes y la poca confianza en la capacidad administrativa del gobierno.

La reforma, que será promulgada, establece que la filial del Infonavit no será una paraestatal, sino una empresa privada.

PRIMERA | PÁGINA 2

MILITARES ASUMEN TRABAJOS ANTE RETRASOS DE CONCESIONARIA

Aceleran las obras para el tren al AIFA; abrirá en julio

POR ARTURO PÁRAMO

El tren que conectará a la Ciudad de México con el Aeropuerto Internacional Felipe Ángeles (AIFA) comenzará a operar en julio de este año.

Esto, luego de que las obras fueron entregadas a la Secretaría de la Defensa Nacional, informó la presidenta Claudia Sheinbaum.

Desde Palacio Nacional, indicó que las obras del tramo Lechería–AIFA tienen un avance de 80%; tendrá una longitud de 23 kilómetros y diez trenes disponibles.

"Desde finales del periodo del presidente López Obrador, cuando nosotros entramos, tomamos la decisión conjunta de que esa obra la hiciera los ingenieros militares. Ya tuvo mucho tiempo la concesionaria para desarrollarlo, entonces, en acuerdo con ellos, se tomó la obra", explicó.

Resaltó que después de un tiempo en construcción, ahora sí se ven avances.

Foto: Karina Tejada

La Presidenta detalló avances en los trabajos para impulsar los trenes de pasajeros, uno de sus compromisos de gobierno.

"Tiene recursos y lo va a terminar Ingenieros militares y en julio llega al AIFA", dijo.

El general Ricardo Vallejo, titular del cuerpo de ingenieros Felipe Ángeles, adelantó que las obras del tren del AIFA a Pachuca arrancarán en marzo; las del México–Querétaro en abril; las del Querétaro–Irapuato, en julio, y las del Saltillo–Nuevo Laredo, en julio.

PRIMERA | PÁGINA 6

PRIMERA

Quieren revivir el padrón de telefonía

Como parte de su iniciativa para crear la Ley General del Sistema Nacional de Seguridad Pública, la presidenta Sheinbaum propuso crear un registro de líneas de teléfonos; en 2022 la Suprema Corte declaró inconstitucional el Panaut, una medida similar / 17

s1358_u6716

MILENIO

DIARIO®
NACIONAL
Periodismo con carácter

VIERNES 14 DE FEBRERO DE 2025
$15.00 -AÑO 26 - NÚMERO 8935
www.milenio.com

Héctor Aguilar Camín
"Las exigencias en seguridad lindan con intervencionismo" - P. 3

Susana Moscatel
"Robbie Williams, su película y la guasa del Supertazón" - P. 25

Enrique Serna
"Entre un simulacro de soledad y otro de compañía" - P. 26

Justicia. Con votos a favor de Esquivel y Loretta, los ministros de ambos bandos emplazan a juzgadores a retirar los amparos en 24 horas; "nos dieron la razón", festeja el Tribunal RUBÉN MOSSO Y JANNET LÓPEZ PONCE, CIUDAD DE MÉXICO, PAGS. 4 Y 5

Claudica oposición en la Corte y abre paso a elección judicial

Gran Bretaña. El rey Carlos, de visita entre parabienes y rechazo

El monarca Carlos de Gran Bretaña saluda a simpatizantes en medio de una manifestación de detractores que despliegan carteles con la leyenda "No eres mi rey", durante una gira por Middlesbrough. En tanto, el presidente de Estados Unidos, Donald Trump, quiere negociar con China y Rusia una reducción del gasto militar, en una posible cumbre entre los dirigentes de las tres potencias. PHIL NOBLE/REUTERS PAG. 13

Decomiso en San Diego. REUTERS

EU sí espía al *narco* por aire y comparte los datos a México

DIEGO SALCEDO, WASHINGTON

El jefe del Comando Norte confirma a senadores fin de los sobrevuelos y dice que hasta ahora no hay resultados. PAG. 10

Nueva ley en Florida
Palomean pena de muerte a migrantes por ciertos delitos

AP Y EFE - PAG. 13

Crimen en Zona Esmeralda
Ejecutan a neerlandés que era buscado por la Europol

C. ZAID Y J. MARTÍNEZ/ATIZAPÁN - PAG. 11

EMPRESA SOCIALMENTE RESPONSABLE®
ESR

P. 24/25

M2. Lola Ponce lanza *EP:* "Manzanero está más vivo que nunca"

Los aranceles encarecerán 8 mil dólares los autos en Estados Unidos, dice la IP

JOSÉ A. DURÁN Y A. CASTRO, CDMX

EU necesita construir 18 fábricas e invertir 50 mil mdd para sustituir lo que compra de México y Canadá. PAG. 14

Cercanía productiva
Trump beneficia a Musk con contratos por 20 mil mdd

FINANCIAL TIMES - PAGS. 20 Y 21

Suben suicidio y depresión entre menores de edad

El primero se duplicó en 24 años y la segunda fue de 8 mil a 28 mil casos en una década

SAÚL HERNÁNDEZ - PAG. 8

s1358_u6716

La Jornada

DIRECTORA GENERAL: CARMEN LIRA SAADE
DIRECTOR FUNDADOR: CARLOS PAYÁN VELVER

VIERNES 14 DE FEBRERO DE 2025 // CIUDAD DE MÉXICO // AÑO 41 // NÚMERO 14578 // Precio 10 pesos

Instruye a jueces de distrito revocar suspensiones

Terminó la guerra judicial; la reforma va, ordena la Corte

● Ministros nos dan la razón respecto a amparos, celebra el Tribunal Electoral

● Hay incompetencia constitucional de origen: magistrado Felipe Fuentes

IVÁN EVAIR SALDAÑA, LILIAN HERNÁNDEZ Y FABIOLA MARTÍNEZ / P 3

Aprueba el Senado la enmienda a la Ley del Infonavit; amplía derecho a la vivienda

● Dan al director del instituto mayores facultades regulatorias

A. BECERRIL Y G. SALDIERNA / P 8

Aranceles recíprocos de Trump colocan al mundo al borde de conflicto comercial

● Sólo es "ruido" para subir sus exportaciones, señala experto

CLARA ZEPEDA Y AGENCIAS / P 17

Policías de CDMX, en presunta manipulación de escena del crimen

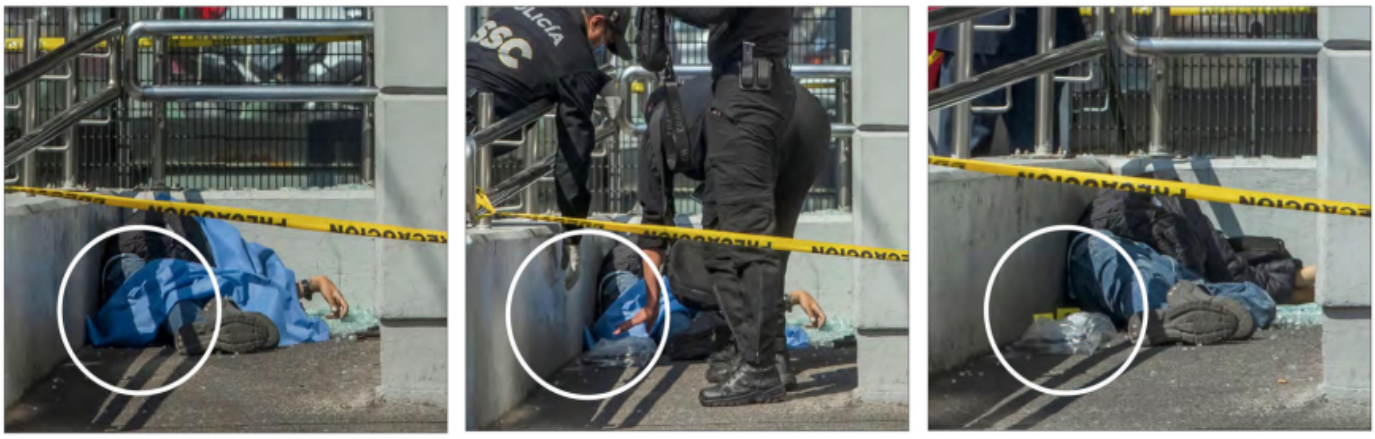

▲ Antes de la llegada de peritos y tras acordonar el lugar, se ve la intervención de agentes en el sitio donde quedó tendido el cuerpo de un hombre después de que, de acuerdo con las autoridades, los uniformados impidieron "probablemente un intento de feminicidio". Los hechos ocurrieron en la colonia Del Valle. Fotos Alfredo Domíguez

J. QUINTERO / P 27

Reconoce EU que con nuestro país busca frenar el trasiego de armas

● El canciller Juan Ramón de la Fuente y Marco Rubio hablaron vía telefónica sobre el tema

● Portavoz del Departamento de Estado afirma que se trabaja en acciones contra el fentanilo

EMIR OLIVARES Y ARTURO SÁNCHEZ / P 4

México no ha autorizado los sobrevuelos, acepta mando

Admite el Pentágono que espía a cárteles en territorio nacional

● "Incrementamos algunas capacidades exclusivas" para perseguir al crimen a fin de contrarrestar su actividad, indicó

● En la OTAN declaran que les preocupa más la frontera sur que la seguridad de Europa

DE LA REDACCIÓN Y AGENCIAS / P 4 Y 20

▶ El general Gregory Guillot compareció ante el Senado estadunidense. Foto tomada del Senado de EU

EL ECONOMISTA

eleconomista.mx

VIERNES 14 de febrero del 2025 | Año XXXV • Nº 9233 | Fundado en 1988 | $15

En Primer Plano

EU, mercado de 78% de las exportaciones de acero y hierro que produce México

• El valor de las ventas al extranjero de esos metales fue el año pasado 13,383 millones de dólares; más de tres cuartas partes serían gravados con el arancel.

● PÁG. 4-5

México | Exportaciones mexicanas de acero y sus manufacturas a EU y el mundo | MILES DE MILLONES DE DÓLARES

FUENTE: SECRETARÍA DE ECONOMÍA DE MÉXICO Y DEPARTAMENTO DE COMERCIO DE EU

Trump ordena establecer a aliados y adversarios de EU aranceles recíprocos

• Reconoció que los precios de los productos involucrados probablemente suban a raíz de los aranceles, pero con el tiempo terminarán bajando.

● PÁG. 5

"Los principales exportadores están atacando nuestros mercados con aranceles punitivos y barreras no arancelarias".

Peter Navarro,
ASESOR COMERCIAL DE TRUMP.

Nissan global amaga con sacar fábricas de México; Nissan local desmiente la versión

● PÁG. 4

Política y Sociedad

Usará fondos de los trabajadores para construir

Senado aprueba sin modificaciones la reforma a la Ley del Infonavit

● Oposición apoyó que haya más vivienda digna y de calidad, pero "no se justifica tomar el control del dinero del trabajador".

● Rechazada, la propuesta de dar carácter tripartita a la filial que construirá las casas.

R. Ramos y F. Gutiérrez
● PÁG. 38

Los argumentos de la oposición ni sus votos fueron suficientes para modificar la iniciativa que reformó la ley del Infonavit, que nuevamente construirá vivienda.

PRINCIPALES CAMBIOS

· El director general del Infonavit será nombrado por el titular del Poder Ejecutivo y no por la Asamblea General del organismo.

· Los integrantes de los órganos internos del Infonavit no recibirán remuneración alguna.

· Tendrá derecho de veto sobre resoluciones del Consejo de Administración o de la Comisión de Vigilancia que no sean unánimes.

· Se mantiene el carácter tripartita del instituto, pero disminuye el número de integrantes en sus órganos internos.

500,000 hogares de bajo costo planea construir el Infonavit durante el sexenio.

2.5 BDP suman los activos del instituto.

2 MILLONES de financiamientos se prevé que entregue el instituto para créditos otorgados en veces salario mínimo.

1.8 BDP asciende su cartera de crédito.

FUENTE: REFORMA A LA LEY DEL INFONAVIT

Finanzas y Dinero

Proponen tope a incrementos en seguros de gastos médicos

• Usuarios podrían cambiar de empresa sin perder antigüedad.

● PÁG. 6

México | Personas con seguros de gastos médicos |

FUENTE: CNSF GRÁFICO EE

NYT: 5 cárteles de México serán nombrados como terroristas

• Además, hay otros tres de Colombia, El Salvador y Venezuela.

● PÁG. 40

"Constituyen una amenaza mayor que el crimen organizado tradicional".

Donald Trump,
PRESIDENTE DE EU.

"Ningún acuerdo sobre Ucrania se puede alcanzar sin la UE"

•Hay que desconfiar de Putin sobre el fin de la guerra: Zelenski

● PÁG. 36

128 BILLONES de dólares administran despachos de asesores independientes en mercados de EU.

● PÁG. 16

Opinión

PS

El dilema de China ante Trump
Yanis Varoufakis
● PÁG. 31

Enrique Campos S. ● PÁG. 8
Antonio Morales ● PÁG. 18
Eduardo Ruiz-Healy ● PÁG. 39
Demetrio Sodi ● PÁG. 41
Alberto Aguirre ● PÁG. 41

FOTO: CUARTOSCURO

Anuncia Sheinbaum arranque de obras en cuatro tramos de trenes de pasajeros

• Defensa comenzó a asumir el control de las obras de trenes de pasajeros México-Querétaro, AIFA-Pachuca, Saltillo-Nuevo Laredo y Querétaro-Irapuato

● PÁG. 22

Asignan a la Defensa conclusión del tramo férreo Lechería-AIFA

● PÁG. 21

7 509661 885870

MILITARES TERMINARÁN TREN

EN JULIO ESTARÁ LISTO. TRAS LA LENTITUD DE LA CONCESIONARIA (CAF), LA SEDENA TERMINARÁ EL TRAMO MÉXICO-AIFA. / PÁG. 21

EL FINANCIERO

CIUDAD DE MÉXICO · VIERNES 14 DE FEBRERO DE 2025 · $10 M.N. · elfinanciero.com.mx

EN ALIANZA CON Bloomberg ECONOMÍA, MERCADOS Y NEGOCIOS

BÁRBARA ANDERSON

'Los dos hemisferios de Lucca', con amor, esperanza y empeño.

PÁG. 22

Aranceles recíprocos en nueva embestida de Trump

Nivelar terreno. La Unión Europea, India, Japón y México, entre sus objetivos

Donald Trump anunció un nuevo frente en su política comercial, al ordenar una investigación exhaustiva para imponer aranceles recíprocos a sus socios comerciales. La Unión Europea, India, Japón y México, entre los objetivos.

Según el memorándum presidencial que detalla la medida, el objetivo es nivelar el terreno en materia de aranceles y regulaciones.

"No podemos seguir permitiendo que nuestros socios impongan aranceles desleales a nuestros productos, mientras nosotros mantenemos uno de los promedios de aranceles más bajos ", dijo Trump.

—Jassiel Valdelamar / PÁG. 4

AP

Una orden más. EU aplica aranceles promedio del 2 al 2.5% sobre importaciones.

NISSAN
TRASLADARÍA PRODUCCIÓN FUERA DE MÉXICO PARA ENFRENTAR ARANCELES DE TRUMP. PÁG. 18

+5.1% **RECAUDACIÓN FISCAL.** Alcanzó 517 mil 416 mdp en enero: SAT. PÁG. 7

PÁG. 8 EF VIRTUAL

Francisco González

Alonso Cervera

ANÁLISIS DE ESPECIALISTAS

Mantener la 'cabeza fría', clave para evitar una guerra comercial

César Remis

Víctor Piz

EDGAR AMADOR

El país está preparado para enfrentar volatilidad extrema por aranceles.

PÁG. 5

ALTAGRACIA GÓMEZ

Descarta que aranceles presionen deuda o déficit público.

PÁG. 5

LUCIA FLORES

TEPJF, sin facultad de parar fallos contra reforma judicial

Con una mayoría de 7 votos a favor y 3 en contra, el pleno de la Corte sentenció que las decisiones del Tribunal Electoral del Poder Judicial de la Federación respecto a la implementación de la reforma judicial no tienen validez. La mayoría de los ministros acordó que lo que diga la Sala Superior sobre las suspensiones que otorguen juzgadores federales en juicios de amparo son sólo opiniones consultivas, ya que los magistrados electorales no tienen competencia para revisarlas. *—Pedro Hiriart* / PÁG. 36

TRIBUNAL ELECTORAL

LA CORTE NOS DIO LA RAZÓN; PIDE A JUECES CORREGIR SUS SENTENCIAS.

PÁG. 37

DEPARTAMENTO DE ESTADO

DESIGNA EU A 6 GRUPOS CRIMINALES COMO TERRORISTAS.

PÁG. 38

COMANDO NORTE DE EU

CONFIRMA AUMENTO DE MISIONES AÉREAS CONTRA CÁRTELES.

PÁG. 39

ALTAS MENSUALIDADES | PÁG. 20

ENCARECIMIENTO DE RENTAS EN CDMX

La renta de una vivienda en la capital del país aumentó 33% en promedio desde 2020.

Rentas en CDMX

■ Aumento en precios desde 2020, %

Fuente: Homie.

LEY DEL INFONAVIT

La avala Pleno del Senado; en 30 días deben crear empresa constructora.

PÁG. 19

ESCRIBEN

René Delgado SOBREAVISO / 35

Leopoldo Gómez DESDE EL OTRO LADO / 32

María Scherer RETRATO HABLADO / 23

Macario Schettino FUERA DE LA CAJA / 38

s1358_u6716

SENADO AVALA ENTRE RECLAMOS OPOSITORES REFORMA AL INFONAVIT

MORENA Y ALIADOS aprueban que fondos del Instituto se ocupen para construir vivienda; PRI y PAN cuestionan que Octavio Romero los maneje; advierten saqueo. pág. 6

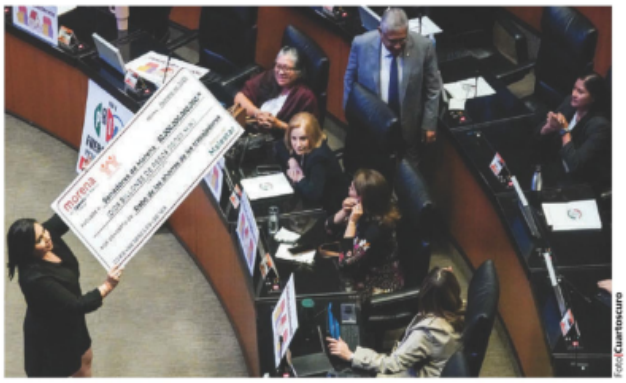

Foto: Cuartoscuro

LA PANISTA Mayuli Latifa muestra un cheque por 2 bdp a la bancada morenista, ayer, en la Cámara alta.

HOY ESCRIBEN

"Está sobre la mesa" pág. 2
JAVIER SOLÓRZANO

Golfo de América o la disculpa de España que no llegó pág. 6
CARLOS URDIALES

Algunas ideas sobre el amor pág. 28
VALERIA VILLA

La Razón DE MÉXICO

WWW.RAZON.COM.MX | VIERNES 14 DE FEBRERO DE 2025 | NUEVA ÉPOCA | AÑO 16 | NÚMERO 4879 | PRECIO $10.00

AUNQUE HAY MÁS INFORMACIÓN, ETS INCREMENTAN 17%

14 DE FEBRERO
LAS CARAS DEL AMOR

LAS ENFERMEDADES de transmisión sexual presentan un aumento, pese a entrega gratuita de preservativos y mayor apertura a hablar sobre responsabilidad sexual. pág. 10

Nissan revisaría irse ante arancel; hay compromiso con México, aclara aquí

LA JAPONESA fija posición ante eventual imposición de tarifas por parte de EU; filial en el país es marca líder en ventas. pág. 21

Foto: Reuters

EL MAGNATE, ayer en la Casa Blanca.

TRUMP anuncia plan de aplicación de tarifas recíprocas; también contra países BRICS "si juegan con el dólar". pág. 20

Confirma Ejército de EU más vigilancia a cárteles mexicanos

JEFE del Comando Norte informa que se realizan misiones aéreas; recibió autorización del Departamento de Defensa, señala. págs. 8 y 9

MÉXICO aclara que esos vuelos "no alarman"; CJNG, Sinaloa, Noreste y Familia Michoacana, en lista para clasificarlos como terroristas.

RESOLUCIÓN ENTRE TENSIONES

Elección judicial: SCJN ordena revisar amparos y raspa a un TEPJF frontal

C. CEJA Y Y. BONILLA

Por mayoría de 7 ministros, da plazo de 24 horas para que jueces corrijan suspensiones; también, rebaja a "opiniones" las resoluciones de magistrados para burlarlas págs. 4 y 5

Suprema Corte de Justicia de la Nación

"**DIVERSAS** autoridades han normalizado lo impensable: el desacato selectivo de resoluciones judiciales, la intervención e invención de competencias inexistentes y la subordinación del derecho a consideraciones políticas"
RESOLUCIÓN DE LA SCJN

El Tribunal dice que al final la Corte le dio la razón al confirmar que no proceden amparos en materia electoral; celebra que proceso de selección de jueces no se haya detenido

Foto: Especial

LA MANDATARIA, ayer durante su conferencia matutina en Palacio Nacional.

EL TREN LECHERÍA-AIFA, LISTO EN JULIO TRAS ASUMIR PROYECTO LOS INGENIEROS MILITARES: SHEINBAUM

LA PRESIDENTA informa inicio de obras de la ruta Aeropuerto Felipe Ángeles-Pachuca, en marzo y la México-Querétaro, en abril; Querétaro-Irapuato y Saltillo-Nuevo Laredo, en julio. pág. 7

3 Mil | **Kilómetros** nuevos de vías serán construidos en el actual sexenio

7 503026 052006

s1358_u6716

REPORTE Indigo
CINCO DÍAS
MÉXICO
No.3168 14 AL 16 DE FEBRERO DE 2025
EDICIÓN DE FIN DE SEMANA
reporteindigo.com

FactoMétrica IndigoData

Clara eleva aprobación en territorio opositor

A cinco meses de que Clara Brugada asumió la Jefatura de Gobierno, la percepción sobre su trabajo es positiva en la CDMX, e incluso va en aumento en las alcaldías de oposición

Aleida Alavez **Iztapalapa** **56.2%**

Luis Mendoza **Benito Juárez** **55.2%**

Giovani Gutiérrez **Coyoacán** **57.5%**

Gabriela Osorio **Tlalpan** **53.7%**

Berenice Hernández **Tláhuac** **53.3%**

32

CONEXIONES DIGITALES

La búsqueda del amor y de la conexión humana en la era digital es a la vez una oportunidad y un desafío al que se enfrentan millones de personas en el mundo, pues a pesar de encontrarnos más conectados que nunca a través de redes sociales y otras tecnologías, muchos viven de manera solitaria

12

NACIONAL

Los rostros que se perfilan para la Corte

Llamados como los nuevos 'guardianes' de la Constitución, magistrados, jueces y abogados iniciarán campañas en busca de una posición en el máximo tribunal de justicia del país

16

7 500326 125430
$10.00

Caliente
caliente.mx
CASA DE APUESTAS OFICIAL
LIGA BBVA

DÍA	HORARIO	PARTIDOS FEBRERO			LOCAL	EMPATE	VISITANTE
14	21:00	AMÉRICA	VS	NECAXA	-182	+333	+450
15	19:00	TIGRES	VS	CRUZ AZUL	+146	+220	+186
15	21:10	TOLUCA	VS	GUADALAJARA	-130	+265	+330

ESTOS MOMIOS, FECHAS Y HORARIOS PUEDEN CAMBIAR EN CUALQUIER MOMENTO. CONSÚLTALOS ANTES DE METER TU APUESTA.

Si apuestas $1,000 a este parlay cobrarías: $19,061

Recibe de regalo* $1,000 SIN DEPÓSITO

SPORTS
BAJA LA APP EN caliente.mx

LA CRÓNICA DE HOY

PRESIDENTE DEL CONSEJO DE ADMINISTRACIÓN: **JORGE KAHWAGI GASTINE** // DIRECTOR GENERAL: **RAFAEL GARCÍA GARZA** // AÑO 29 N° 10,240 $10.00 // **VIERNES 14 FEBRERO 2025** // WWW.CRONICA.COM.MX

Aprueba Senado reforma a ley del Infonavit, cuyo fondo es de 2.4 billones

← **Legislación**

0.55% de los recursos se canalizarán a la compra de suelo o para administrar terrenos

Aprobación. Entre acusaciones de "transas" y de ser el mega robo del siglo" a los trabajadores, el pleno del Senado aprobó con la aplanadora de Morena y sus aliados la reforma a la ley del Infonavit que faculta al Instituto a utilizar los recursos a su cargo para la adquisición de suelo y construcción de viviendas de carácter social mediante la creación de una empresa filial, que según la oposición no podrá ser auditada ni cuenta con reglas claras de transparencia.

La reforma pasó con 71 votos en favor, 36 en contra y dos abstenciones, una de la emecista, Amalia García y del morenista, Ricardo Sheiffield.

La oposición votó en contra al acusar que el gobierno federal podrá disponer de los recursos de la subcuenta de vivienda. **PAG. 5**

METRÓPOLI **PAG. 14**

Anuncia Clara Brugada obras en Cablebús, Utopías y de Agua

NACIONAL **PAG. 7**

Dialogan Juan Ramón de la Fuente y Marco Rubio sobre agenda bilateral

MUNDO **PAG. 21**

Trump impone aranceles recíprocos y apunta a la UE

Respuesta. El presidente de EU, Donald Trump, firmó este jueves un memorando para imponer aranceles recíprocos a los países que gravan productos estadounidenses, con un foco particular en la Unión Europea (UE), a la que acusó de prácticas desleales.

La medida entrará en vigor en las próximas semanas o meses y castigará primero a las naciones con mayores déficits comerciales.

El "marciano" a quien la Casa Blanca y la Tierra le quedan pequeñas

El hombre más rico del mundo no sueña con ser presidente de EU, sino con colonizar Martes; mientras tanto, juega a despedir funcionarios, provocar con saludos nazis y difundir bulos para que gane la ultraderecha. **PAG. 20**

Preocupa al SNTE iniciativa de reforma al ISSSTE

• El Sindicato expresó su inquietud por los posibles impactos económicos que podrían sufrir las y los docentes de México por el nuevo esquema de cuotas al seguro de salud

Alfonso Cepeda Salas, líder nacional del magisterio, hizo este señalamiento al asegurar que los profesores "somos los primeros en reconocer las áreas de oportunidad de ISSSTE, de hecho y de manera pública hemos señalado puntualmente las necesidades de mejora de esa institución".

El SNTE no está de acuerdo con que se afecte el salario de los trabajadores. **PAG. 6**

NACIONAL **PAG. 6**

Revoca Corte amparos y da 24 horas para que jueces revisen todas las suspensiones

LA ESQUINA

La coordinación para golpear a los cárteles de la droga ha mejorado sus perspectivas de éxito: el tráfico ilegal de armas desde Estados Unidos hacia México está sobre la mesa y es uno de los puntos críticos para avanzar significativamente en el desmantelamiento de los grupos criminales. El futuro es promisorio y es un éxito de la Cancillería mexicana que encabeza De la Fuente

OPINIÓN

Rafael Cardona Cristalazo- P3

Anamari Gomís Cristalazo- P4

Julio Brito Riesgos y rendimientos- P8

#SAN VALENTÍN

LAS FLORES TAMBIÉN SE COMEN

#ELMALILLA

DEL BARRIO A COACHELLA

FOTO: AZUL OLVERA

NUEVA ERA / AÑO. 8 / NO. 2800 / VIERNES 14 DE FEBRERO DE 2025

EL HERALDO DE MÉXICO

$10

FOTO: DANIEL OJEDA

#EXPANDEN PUESTOS

SE REHÚSAN AMBULANTES A DESPEJAR ALAMEDA CENTRAL P13

Norma Mexicana en Igualdad Laboral y No Discriminación

#PARACONSTRUIR VIVIENDA

FOTO: CUARTOSCURO

APRUEBA SENADO REFORMA AL INFONAVIT P8

#REVOCAAMPAROS

QUITA CORTE *TRABAS A LA* REFORMA JUDICIAL

LOS JUECES DE DISTRITO QUE CONCEDIERON SUSPENSIONES TIENEN 24 HORAS PARA REVISAR DE OFICIO ESAS RESOLUCIONES Y REVOCAR LAS MEDIDAS CAUTELARES

POR DIANA MARTÍNEZ Y MISAEL ZAVALA/P4

FOTO: ESPECIAL

#FÉLIXCUEVAS

SALVAN A MUJER EN LA DEL VALLE P12

Caliente caliente.mx
CASA DE APUESTAS OFICIAL
LIGA BBVA

DÍA	HORARIO	PARTIDOS FEBRERO			LOCAL	EMPATE	VISITANTE
14	21:00	AMÉRICA	VS	NECAXA	-182	+333	+450
15	19:00	TIGRES	VS	CRUZ AZUL	+146	+220	+186
15	21:10	TOLUCA	VS	GUADALAJARA	-130	+265	+330

ESTOS MOMIOS, FECHAS Y HORARIOS PUEDEN CAMBIAR EN CUALQUIER MOMENTO. CONSÚLTALOS ANTES DE METER TU APUESTA.

Si apuestas $1,000 a este parlay cobrarías: $19,061

Recibe de regalo* $1,000 SIN DEPÓSITO

BAJA LA APP EN

www.elsoldemexico.com.mx

7 503006 093029

El Sol de México

CIUDAD DE MÉXICO | VIERNES 14 DE FEBRERO DE 2025 | AÑO LX | NO. 21,380 | ORGANIZACIÓN EDITORIAL MEXICANA

PAQUITA RAMOS DE VÁZQUEZ / PRESIDENTA Y DIRECTORA GENERAL $10.00

MAKOTO UCHIDA, CEO GLOBAL

Nissan valora sacar de México gran parte de su producción

JUAN LUIS RAMOS

Los aranceles de EU afectarían a la mitad de los vehículos que fabrica en México y que se exportan a ese mercado

Si Donald Trump cumple su amenaza e impone aranceles, Nissan podría trasladar a otro lugar casi la mitad de su producción en México, la cual se exporta a Estados Unidos.

"Desde México estamos exportando un número significativo de autos. Este año fiscal, incluyendo Nissan y la marca Infiniti, 320 mil autos fueron exportados de México a Estados Unidos, y si las altas tarifas se imponen necesitamos estar listos para esto y quizá podemos transferir la producción de estos modelos a otro lugar", dijo el CEO Global de Nissan, Makoto Uchida, en una rueda de prensa.

El año pasado, Nissan fabricó en México unas 670 mil unidades, de las cuales 48 por ciento se exportaron a Estados Unidos.

La japonesa envía a Estados Unidos los modelos Sentra, Versa, Kicks y los Infiniti QX50 y QX55, de acuerdo con datos de la Asociación Mexicana de la Industria Automotriz (AMIA).

"Estamos exportando un elevado volumen a Estados Unidos, así que si hay elevadas tarifas (por parte del gobierno de Trump), tendrán una gran implicación para nuestro negocio", subrayó el directivo de Nissan, quien ayer mismo confirmó la ruptura de negociaciones con Honda para su fusión, que anunciaron en diciembre, y que habría creado al tercer mayor fabricante de autos en el mundo.

"No tenemos ninguna información adicional de trasladar nuestras operaciones de manufactura a otro país", respondió Nissan en México a una consulta de este diario. Pág. 12

LOS METE A SU LISTA DE TERRORISTAS

EU estrecha cerco militar contra los narcos mexicanos

"Hemos incrementado algunas capacidades militares exclusivas para perseguir a los cárteles que impulsan la migración ilegal, principalmente a través de la tecnología ISR (inteligencia, vigilancia y reconocimiento) aerotransportada, para obtener más información sobre ellos", dijo el general Gregory Guillot, jefe del Comando Norte de EU ante el Comité de Servicios Armados del Senado de su país. Ayer, *The New York Times* adelantó que el Departamento de Estado designó como terroristas a ocho organizaciones criminales transnacionales, cinco de ellas mexicanas: Cártel de Sinaloa, Cártel del Noreste, Cártel Jalisco Nueva Generación, La Familia Michoacana y Cárteles Unidos. Pág. 4 y 5

ECONOMÍA INVESTIGA

Otra amenaza china

La Secretaría de Economía anunció el inicio de una investigación antidumping sobre las importaciones de cartoncillo provenientes de China, en respuesta a una solicitud de la industria nacional. Pág. 13

DEL BOLERO AL REGUETÓN

Cambia el lenguaje del amor en la música

De las metáforas de Manzanero a las frases explícitas del género urbano, los mensajes para expresar los sentimientos en canciones, se han transformado a través de las décadas. GOSSIP

ESCRIBEN
Hiroshi Takahashi Pág. 5
Alberto Aguilar Pág. 13
Luis Carriles Pág. 14

NORMAL

"Oye, no me agredas"

En la plática con Juan Manuel Torreblanca sobre la historia que dio origen a su nuevo sencillo Sylvia Plath, se nos hizo fácil preguntarle cuál era la clave de su éxito a pesar de no contar con una gran voz.

LUIS BARRERA/ LA PRENSA

Balacera en Félix Cuevas

La Ciudad de México fue escenario de un violento episodio en la alcaldía Benito Juárez, donde un hombre identificado como César R, con antecedentes penales, atacó a una mujer y abrió fuego contra policías que intentaban auxiliarla. El agresor fue abatido en el cruce de Insurgentes Sur y Félix Cuevas, luego de que disparara contra los oficiales con un arma de fabricación casera. La balacera desató pánico entre transeúntes en esta concurrida zona comercial y de oficinas. La víctima, Ana Lilia, sufrió una lesión en la cabeza, pero no requirió hospitalización. Pág. 17

s1358_u6716

www.ovaciones.com

ovaciones

VIERNES 14
DE FEBRERO DE 2025
NÚMERO 26,963 AÑO LXXVIII

Precio 7.00 pesos

@ovaciones | @ovacionesmx

CRISTIANO, EL PRIMERO

Canelo, el vigésimo atleta mejor pagado

P. 13

MEXSPORT

P. 3

ARACELY MARTÍNEZ

Pumas 2
Cavalry 0

Copa de Campeones de la Concacaf
Primera ronda, Vuelta
Global: 3–2
Estadio: O. Universitario

MARCA DOBLETE Y PUMAS CALIFICA

¡MEMOTE SALVADOR!

GUILLERMO MARTÍNEZ SALE DE LA BANCA PARA REMONTAR AL CAVALRY Y RESCATAR A LOS FELINOS EN CONCACHAMPIONS; JUGARÁN OCTAVOS CONTRA ALAJUELENSE

EFE

EN EUROPA LEAGUE

Arruinan turcos debut del *Chino*

Anderlecht cae goleado por el Fenerbahce en presentación de Huerta en Europa League, partido en que salió de titular.

P. 10

MEXSPORT

CON SU AFICIÓN

Quieren las Águilas mantener romance

Como regalo de San Valentín, América desea regalarle a su público una semana más en la cima al enfrentarse al Necaxa.

P. 4

LO CONFIRMAN

Desde el aire, vigila EU a los cárteles

El Pentágno sí utiliza vigilancia aérea para controlar a los cárteles del narcotráfico en México, confirmó ayer el jefe del Comando Norte de Estados Unidos, el general Gregory Guillot, quien, además, informó que el Ejército estadounidense ha duplicado sus fuerzas en la frontera, de tal forma que hay 5 mil soldados en servicio activo a lo largo de este territorio y llegarían más.
Por otra parte, *The New York Times* publicó que el Departamento de Estado incluirá, de forma inminente, en su lista de grupos terroristas a los cárteles *de Sinaloa, Jalisco Nueva Generación, del Noreste, La Familia Michoacana* y *Cárteles Unidos*, así como a agrupaciones de Venezuela y Colombia.
Págs. 16–17

CUARTOSCURO.COM

OPOSICIÓN ACUSA SAQUEO

Con reforma, rompe 4T 'cochinito' del Infonavit

Con el voto de la mayoría oficialista, el Senado aprobó el dictamen que permitirá al gobierno federal usar ahorros de los trabajadores para construir vivienda social. Pág. 19

"INTROMISIÓN", RESPONDEN

Corte corrige la plana al Tribunal Electoral

Si bien la elección judicial sigue, la SCJN aprovechó ayer para desestimar las facultades del TEPJF para anular suspensiones de amparo. Pág. 18

Juan Ortiz Pág. 26
Tiros libres Pág. 26

Motociclistas fallecen por no usar casco o portarlo sin certificación: especialista

Pág. 6

DAVID DEOLARTE

Cuajimalpa y Álvaro Obregón realizan una colaboración interregional para reforzar la seguridad

Pág. 5

ALC CUAJIMALPA

MARCADOR

La Prensa Oficial @laprensaoem www.la-prensa.com.mx VIERNES 14 DE FEBRERO DE 2025

LA PRENSA®

DIRECTOR, LUIS CARRILES | AÑO XCVII | NÚM.35,172 | ORGANIZACIÓN EDITORIAL MEXICANA | PAQUITA RAMOS DE VÁZQUEZ, PRESIDENTA Y DIRECTORA GENERAL®

EL PERIÓDICO QUE DICE LO QUE OTROS CALLAN®

IBA POR ELLA

TERMINA MUERTO

UNA AGRESIÓN DERIVADA DE UNA PRESUNTA RELACIÓN AFECTIVA ES LA PRINCIPAL LÍNEA DE INVESTIGACIÓN DE LA SSC EN EL CASO DE LA MUJER AGREDIDA POR EL HOMBRE ABATIDO POR POLICÍAS EN INSURGENTES Y FÉLIX CUEVAS

Pág. 28

LUIS BARRERA

Anuncia GCDMX nueva línea de Cablebús para conectar La Magdalena Contreras con Álvaro Obregón

Pág. 3

GCDMX

Ampliación del Tren Suburbano al AIFA lleva un avance del 80%; estará listo en julio

Pág. 4

CUARTOSCURO

A un año del anuncio del proyecto, el Metromex no tiene fecha de arranque ni monto presupuestal

Pág. 12

s1358_u6716

VIERNES 14 DE FEBRERO DEL 2025.

metro

LECTURA DE LA GRAN CIUDAD

CIUDAD DE MÉXICO

$10 PAGS.

Y A MORDIDAS

LOS PERROS YA SE ESTABAN DANDO UN FESTÍN EN ECATEPEC PÁG. 7

Especial

AMARTE DUELE

COLONIA DEL VALLE

ABATEN POLIS A AGRESOR DE MUJER CON QUIEN TENÍA UNA RELACIÓN AFECTIVA PÁGS. 2 Y 3

Víctor Sánchez

SAMANTHA GARMENDIA Y FER LIMA

SE COGEN CARIÑO

TRASPASA SU QUÍMICA LAS ESCENAS PORNO 20 Y 21

Edgar Medel

MALÉVOLO CUCARACHÓN

BAUTIZAN A INSECTOS CON NOMBRES DE SUS EX 13

s1358_u6716

ESPECIAL

X

ABATEN A NARCOTE EN ZONA FIFÍ

PÁG. 8

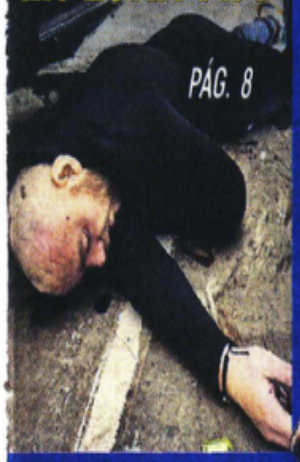

LO MATAN Y SALVAN A MUJER

PÁG. 6

ESPECIAL

GRINGOS ESPÍAN NARCOS DESDE EL CIELO

PÁG. 10

Fabiola

¡Dios la libre de los feos!

PÁG. 14

EL GRÁFICO

Viernes 14 de febrero de 2025

@elgrafico facebook.com/elgrafico.mx www.elgrafico.mx

$8

33206

9 771870 155060 NO. 33206

JUAN MARTÍNEZ, EL GRÁFICO

ES' CUPIDOS DEL CAMINO

QUEDAN MUERTOS DOS HOMBRES AL EMBARRAR SU CAMIONETA CONTRA UN ÁRBOL, EN CUAJIMALPA. PÁG. 9

AP

s1358_u6716

EJEMPLAR GRATUITO
VIERNES 14 DE FEBRERO DE 2025
AÑO XIV Nº 3370 I CDMX
www.24-horas.mx diario24horas @diario24horas

AMORES EN LA ACTUALIDAD

¡Todo el amor!

No todas las relaciones son de dos, y aunque son las menos, los integrantes del poliamor carecen de respaldo legal MÉXICO P. 6

Pasar el 14 de febrero solo es cosa del pasado, ahora es posible alquilar un novio CDMX P. 7

El beso es emblema de San Valentín y cada país le imprime su sello MUNDO P. 16

GABRIELA ESQUIVEL

MIGUEL MARTÍNEZ CORONA

TREN AL AIFA, EN JULIO, PROMETE SHEINBAUM

Destina Mexicana 4.7 mdp a reembolsos

Del 1 de julio al 1 de diciembre de 2024, Mexicana de Aviación realizó dos mil 479 devoluciones de boletos a pasajeros que lo solicitaron. En el mismo período, correspondiente al último semestre del año pasado, la Aerolínea del Estado Mexicano señaló que el monto total por boletos vendidos ascendió a 172 millones 62 mil 521 pesos, de acuerdo con una solicitud de información realizada por **24 HORAS**. En cuatro meses, el Tren Maya también reintegró el costo de 511 tickets, por 252 mil 164 pesos, mientras que vendió 285 mil 837 entradas **MÉXICO P. 3**

24 HORAS
EL DIARIO SIN LÍMITES

LA CORTE VOTA EN CONTRA DE SUSPENSIONES A LA REFORMA JUDICIAL MÉXICO P. 5

CON RECHAZO DE LA OPOSICIÓN, AVALAN CAMBIOS AL INFONAVIT

Con la reforma se crea una empresa filial que podrá adquirir y construir vivienda, además incorporará el esquema de renta con posibilidad a compra MÉXICO P. 4

CIENCIA CON SELLO MEXICANO

El doctor Arturo Fernández Téllez, investigador de la BUAP, lidera a dos estudiantes que viajarán al Centro Europeo de Investigaciones Nucleares en Suiza VIDA+ P. 18

BUAP/MX

HOY ESCRIBE

La temporada de premios tuvo un giro interesante. Ok, ya hicimos berrinche con *Emilia Pérez*. Ya alabamos a *The Brutalist*. Pero hay posibilidades de que haya otra contrincante en la contienda. ¿Han oído hablar de la cinta de Sean Baker, llamada *Anora*? Este largometraje del veterano cineasta nos sitúa en un contexto singular. **SANTIAGO GUERRA** PÁGINA 16

Únete a nuestro canal de WhatsApp

ARCHIVO/CUARTOSCURO

PASIÓN POR LOS DIABLOS

El equipo de beisbol y su afición tienen una estrecha relación, lo que se fortaleció con su entrada a la BMV; así sus seguidores son, en parte, dueños del equipo escarlata DXT P. 21

MIGUEL MARTÍNEZ CORONA

Caliente
caliente.mx
CASA DE APUESTAS OFICIAL
LIGA BBVA

DÍA	HORARIO	PARTIDOS FEBRERO			LOCAL	EMPATE	VISITANTE
14	21:00	AMÉRICA	VS	NECAXA	-182	+333	+450
15	19:00	TIGRES	VS	CRUZ AZUL	+146	+220	+186
15	21:10	TOLUCA	VS	GUADALAJARA	-130	+265	+330

ESTOS MOMIOS, FECHAS Y HORARIOS PUEDEN CAMBIAR EN CUALQUIER MOMENTO. CONSÚLTALOS ANTES DE METER TU APUESTA.

Si apuestas $1,000 a este parlay cobrarías: $19,061

Recibe de regalo* $1,000 SIN DEPÓSITO
SPORTS
BAJA LA APP EN caliente.mx

diario
BASTA!
VIERNES
14 DE FEBRERO
DE 2025

ENCUENTRA TU EDICIÓN COMPLETA AQUÍ
$7.00
• NO. 4418
• AÑO 15

Por fin el fin

HABRÁ ACTIVIDADES GRATUITAS

Celebra San Valentín en la CDMX

POR FIN 15

VIVE EL AMOR ORIENTAL

Conoce el Bazar Japonés

POR FIN 18

MORENO

BLANCO

MUÑOZ

MURILLO

LIMITA ALEIDA APOYO A MUJERES EN IZTAPALAPA CON PROGRAMA DE DOS MIL PESOS CDMX 11

POR CORRUPCIÓN Y VIOLENCIA

VAN POR CUATRO DESAFUEROS

LOS INVOLUCRADOS SON ALITO POR ENRIQUECIMIENTO ILÍCITO; BLANCO POR UNA VIOLACIÓN Y CORRUPCIÓN; ADEMÁS DE LOS EXLEGISLADORES DE BC, RUBÉN MUÑOZ DE MORENA Y SONIA MURILLO DEL PAN MÉXICO 6

EN EMPRESA PARA SERVICIOS DE LIMPIA

MANTUVO CASARÍN OUTSOURCING

● Por un monto de 16.8 mdp, Javier contó con estos trabajos en sus primeros 3 meses de gobierno, pero las calles de la alcaldía eran un basurero 8

FOTOS DE PORTADA: ESPECIAL

MALTRATADAS 40% DE LAS MUJERES POR SUS PAREJAS

Amor enfermizo

MEXICO 5

CON NEPOTISMO

Aseguró dirección en MA, hermana de exalcaldesa

CDMX 10

CLAUDIA ANUNCIA AVANCES DE OBRAS FERROVIARIAS

Rutas de trenes conectarán ciudades claves MEXICO 3

CDMX | REPORTAN MÁS DE 42 MIL BACHES QUE AFECTAN MOVILIDAD DE CAPITALINOS 9

s1358_u6716

VIERNES
14 DE FEBRERO DE 2025

7 503006 093104

$10.00

PAQUITA RAMOS DE VÁZQUEZ
PRESIDENTA Y DIRECTORA GENERAL

FUNDADO EL 2 DE SEPTIEMBRE DE 1941 | AÑO LXXXIV | NO. 29,761

@estoenlinea
esto.com.mx

ESTO

EL DIARIO DE LOS DEPORTISTAS

FOTO: ERIK ESTRELLA

CONCACHAMPIONS

PUMAS REMONTA Y SE MANTIENE CON VIDA EN LA COPA DE CAMPEONES DE LA CONCACAF

FÓRMULA 1

FOTO: @MCLAREN F1

MCLAREN PRESENTA SU BÓLIDO PARA LA TEMPORADA 2025; PATO O'WARD, PILOTO DE RESERVA

32

POR KARLA UZETA

10

REBECA BERNAL DEJA A SU QUERIDO MONTERREY, CON EL QUE GANÓ CUATRO TÍTULOS DE LIGA, PARA EMIGRAR AL WASHINGTON SPIRIT DE LA NATIONAL WOMEN'S SOCCER DE ESTADOS UNIDOS; "QUIERO PONER EL NOMBRE DE MÉXICO EN ALTO", DICE A **ESTO** LA EX CAPITANA

RAYADA POR SIEMPRE

FOTO: CORTESÍA @RAYADAS

Caliente
caliente.mx
CASA DE APUESTAS OFICIAL
LIGA BBVA

DÍA	HORARIO	PARTIDOS FEBRERO			LOCAL	EMPATE	VISITANTE
14	21:00	AMÉRICA	VS	NECAXA	-182	+333	+450
15	19:00	TIGRES	VS	CRUZ AZUL	+146	+220	+186
15	21:10	TOLUCA	VS	GUADALAJARA	-130	+265	+330

ESTOS MOMIOS, FECHAS Y HORARIOS PUEDEN CAMBIAR EN CUALQUIER MOMENTO. CONSÚLTALOS ANTES DE METER TU APUESTA.

Si apuestas $1,000 a este parlay cobrarías: $19,061

*VÁLIDO SÓLO PARA NUEVOS USUARIOS.PERMISO SEGOB DGJS/SP/1404/07 DIVIÉRTETE RESPONSABLEMENTE. LOS JUEGOS CON APUESTA ESTÁN PROHIBIDOS PARA MENORES DE EDAD. CONSULTA TÉRMINOS Y CONDICIONES EN CALIENTE.MX

Recibe de regalo*
$1,000
SIN DEPÓSITO

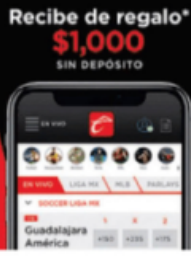

BAJA LA APP EN caliente.mx

VIERNES 14 DE FEBRERO 2025

unomásuno Nacional

10 Pesos CRÍTICO Y VERAZ

www.unomasuno.com.mx @unomasunomx unomasunoMXoficial

Presidente Editor: Dr. Naim Libien Kaui | Directora General: Dra. Karina A. Rocha | Año XLVII NÚMERO 16432

FELIZ DÍA del AMOR y la AMISTAD

Pemex

apaga Dos Bocas...

Antorchas de refinería Olmeca, sin actividad

P. 5

Sondeo ubica a Yasmín Esquivel Mossa en primer sitio de preferencias

P. 10

Comando Norte admite efectuar VUELOS de reconocimiento sin autorización de México

P. 4

EE. UU., sin mecanismos legales para realizar operaciones en otros países

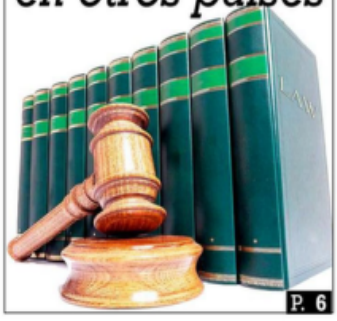

P. 6

Estados Unidos clasificará como TERRORISTAS al CJNG, Cártel de Sinaloa y La Familia Michoacana

P. 3

PISOS DE MÁS EN MH

Las obras que se realizaban en Calderón de la Barca 338, en la Colonia Polanco, fueron suspendidas por personal de la Alcaldía Miguel Hidalgo. Vecinos habían alertado que en el inmueble se levantaron dos pisos de más, pues sólo estaban autorizados cuatro niveles.

DESPLIEGAN OPERATIVO

La SSC implementó acciones de prevención por el Día de la Amistad.

- Arrancaron desde ayer y se mantendrán hasta el domingo.
- Seis mil 240 agentes fueron desplegados para realizar acciones de vigilancia, seguridad y vialidad.
- Los trabajos tienen el objetivo de dar seguridad consumidores y trabajadores de establecimientos comerciales, así como a paseantes.
- También se reforzará la vigilancia en las 195 estaciones del Sistema de Transporte Colectivo Metro, en el Sistema de Transportes Eléctricos y Metrobús, de igual manera en los 45 Centros de Transferencia Modal.
- Operadores de los C2 y del C5 mantendrán el monitoreo constante, a través de las cámaras de videovigilancia.
- La Canaco estimó una derrama de 6 mil 204 millones de pesos en el marco de esta celebración.

6,240 agentes fueron desplegados.

195 estaciones del STC vigiladas.

Especial

Levanta reportes de baches con solo una llamada. Marca a la línea de Locatel en el *0311.

avisos

Encuéntralos en la página 5

55•5140•5140

REMATE LUNAR

La luna fue visible todavía en las primeras horas de la mañana de ayer y, para los paseantes de la Colonia Tabacalera, hasta pareció posarse sobre el punto más alto del Monumento a la Revolución.

Víctor Sánchez

Aparecen grietas en el suelo pese a obra para cerrar socavón

Falla rehabilitación y olvidan deportivo

Queda sin operar unidad deportiva en la Colonia Gertrudis Sánchez

IVÁN SOSA

Aunque el Gobierno local gastó 20 millones de pesos en rehabilitar el Deportivo Gertrudis Sánchez de la Gustavo A. Madero luego de que se abrió un megasocavón, el inmueble se encuentra actualmente cerrado por la aparición de más fisuras en el suelo.

En agosto de 2023, el gimnasio de box se hundió al abrirse la oquedad de 10 metros de profundidad, provocada por una fuga de agua que desestabilizó el terreno.

La Administración capitalina realizó trabajos de rehabilitación en el predio y en junio de 2024 reabrió el espacio.

Durante la entrega de la obra, la titular de la Secretaría de Gestión Integral de Riesgos y Protección Civil (SGIRPC), Myriam Urzúa, explicó que la caverna de 12 metros de largo y 6 de ancho fue provocada por la ruptura del drenaje de un colector de aguas negras.

"La fuga, por supuesto, humedeció el terreno y provocó la caída del suelo hacia la red de drenaje, misma que generó un socavón que dejó sin sustento la estructura que tenía el gimnasio, el cual finalmente colapsó", mencionó.

El espacio operó sólo por unas semanas, pues grietas comenzaron a formarse de nuevo dentro del predio.

"Después de que se abrió el socavón estuvo cerrado, vino el Jefe de Gobierno para la reinauguración y, unas semanas después, se volvió a abrir la tierra y otra vez lo cerraron", contó el vecino Agustín Campos.

En el lugar se habían colocado dos canchas mixtas de futbol y basquetbol, con un jardín polinizador en medio.

"Unas semanas después se volvió a abrir el suelo del lado de la Casa de la Cultura del mismo deportivo, aislaron muchas zonas, hasta que mejor cerraron", refirió Brenda Cabrera, habitante de la zona.

ZONA DE RIESGO

A 450 metros de distancia, sobre la misma calle en la que se ubica el acceso al deportivo, dos socavones se formaron en noviembre. Las oquedades fueron asociadas por las autoridades a una toma clandestina de hidrocarburo.

En la colonia al otro lado del Gran Canal, en Calle 505, en San Juan de Aragón, cinco casas unifamiliares fueron abandonadas por socavones abiertos en abril de 2021.

"Hubo una fuga de agua en el jardín de la 503 y al mismo tiempo se hundió el suelo aquí en la 505, se abrieron grietas en las banquetas, en el piso, en el techo, en las paredes, nos ayudaron a apuntalar", indicó la vecina Lourdes Jiménez.

Letreros indican que en algunas calles no se puede transitar por los hundimientos que se presentan y los cuales llegan hasta las inmediaciones del Zoológico de Aragón.

Los damnificados buscan que la Comisión de Reconstrucción y la Alcaldía les ayude a reforzar la cimentación de las casas.

"Nos dejaron sin atención, nos ofrecieron que harían estudios para saber las causas, qué hacer, pero, desde entonces, ningún resultado nos han entregado y las casas siguen deshabitadas por el riesgo", expuso la vecina Adriana Espinosa.

Alfredo Moreno

PELIGRO LATENTE. Nuevas grietas se formaron en el piso del predio en el que se ubica el deportivo Gertrudis Sánchez, en GAM.

LO TRAGÓ LA TIERRA

En agosto de 2023, el deportivo cayó dentro de un socavón.

- El 29 de julio de 2023 una fuga en la red de drenaje en el colector de aguas negras formó un socavón de 12 metros de largo, 6 metros de ancho y 10 metros de profundidad.
- El gimnasio se ubicaba justo arriba de la oquedad, por lo que la estructura del inmueble perdió estabilidad.
- Para la recuperación del espacio, se gastaron 20 millones de pesos del presupuesto del Sistema de Aguas.
- Tras la rehabilitación, se proyectaba instalar en el lugar un ring de box y juegos infantiles.

Alfredo Moreno

Al menos cinco viviendas en la zona fueron desalojadas por el riesgo que significan las oquedades.

Agustín Campos, *vecinos de la GAM*

> Después de que se abrió el socavón estuvo cerrado, vino el Jefe de Gobierno para la reinauguración y unas semanas después se volvió a abrir la tierra y otra vez lo cerraron".

Anuncia CDMX plan de teleférico, pero...

EDUARDO CEDILLO

La Administración local había anunciado que durante el evento que se realizó ayer en la Magdalena Contreras se presentaría el Programa Ejecutivo de la línea del Cablebús que cruzará la demarcación, sin embargo, el documento terminó siendo el gran ausente.

La Jefa de Gobierno, Clara Brugada, reconoció que el proyecto aún está en proceso de elaboración, por lo que la ubicación de las estaciones no se ha definido.

"Estamos justamente haciendo todos los estudios necesarios, para que, con precisión, podamos decir cuáles van a ser las estaciones, cuáles son los lugares, digamos, después de todos los análisis", refirió la Mandataria.

Brugada acudió ayer junto con funcionarios de su gabinete a la Colonia Tierra Unida, en la parte alta de la Alcaldía.

Ahí, en un tarima sobre la que se ubicaron dos góndolas de Cablebús, aseguró que en dos años estaría operando el teleférico en la zona, el cual tendrá el objetivo de conectar con el Sistema de Transporte Colectivo Metro.

"Es una obra que no es rápida, pero garantiza la mejor transportación a la población, así que vamos a trabajar desde ya y vamos en dos años a tener Cablebús en la Magdalena Contreras, que beneficie a las partes más altas", dijo ante los vecinos.

En una ronda de preguntas posterior, Brugada subrayó que el ramal conectará con la Alcaldía Álvaro Obregón, aunque evitó asegurar si una de las terminales se ubicará en la estación Mixcoac del Metro.

¿Entonces llegaría a Mixcoac o a qué Metro?, se le preguntó.

"Sí, seguramente. Pero ya les estaremos diciendo con mucha exactitud. El Metro Mixcoac es una de las posibilidades más estudiadas", subrayó.

Además del Cablebús, el Gobierno local anunció la creación de la Utopía Oyamel y la construcción de infraestructura hidráulica para la zona.

Clara Brugada, Jefa de Gobierno

Especial

> Estamos justamente haciendo todos los estudios necesarios, para que, con precisión, podamos decir cuáles van a ser las estaciones".

> Es una obra que no es rápida, pero garantiza la mejor transportación a la población, así que vamos a trabajar desde ya y vamos en dos años a tener Cablebús".

QUITAN TIRADEROS ILEGALES

La Alcaldía Álvaro Obregón retiró 10 tiraderos clandestinos de colonias como Potrero Verde, Lomas de Becerra y Las Águilas. Personal del área de Servicios Urbanos de la demarcación estuvo a cargo de la remoción de residuos, informó el Alcalde Javier López Casarín, en redes sociales.

Especial

s1358_u6716

IMAGEN DEL DÍA

PELUCHES PARA REGALAR

DÍA DEL AMOR Y LA AMISTAD

Decenas de personas acudieron este jueves al Mercado de Sonora, en la alcaldía Venustiano Carranza, para comprar osos de peluche elaborados en el municipio de Xonacatlán, Estado de México, para obsequiar este Día del Amor y la Amistad. Los precios van desde los 100 pesos, los más pequeños, y hasta mil 800 los que miden dos metros.

DIEGO SIMÓN/EL UNIVERSAL

METRÓPOLI

Escanea el código para visitar esta sección en nuestro sitio web

Editora: **Johana Robles**
Coeditora: **Pheníope Aldaz**
Tel: 55 5709 1313
Ext: 4561 y 4524

Sedeco apuesta a la digitalización de 80% de locatarios

La titular de Desarrollo Económico afirma que el sistema virtual para trámites de mercados públicos **elimina intermediarios y corrupción**

RAFAEL GARCÍA
—metropoli@eluniversal.com.mx

La secretaria de Desarrollo Económico (Sedeco), Manola Zabalza, estimó que más de 80% de los locatarios de mercados de la Ciudad de México obtengan sus documentos a través del Sistema de Trámites de Mercados Públicos (Sitramerp), mientras que el resto use las ventanillas únicas de las alcaldías.

"Nos gustaría y esperamos que la vía digital se utilice en más de 80% del total de los locatarios (75 mil)", dijo a EL UNIVERSAL.

Aseveró que el uso del Sitramerp, que estará totalmente operativo el 8 de julio, reducirá notablemente la corrupción. "Impide cualquier tipo de corrupción, ya que no hay intermediarios".

Estas medidas son implementadas luego de la manifestación de locatarios de mercados públicos el 10 de febrero, que colapsó varias arterias de la Ciudad.

La funcionaria explicó que se tendrá un rastreo del procedimiento, con lo que no se podrá, de manera arbitraria, aceptar o rechazar un trámite, ya que el sistema llevará un registro de cuando inicie y finalice la gestión.

Precisó que el Sitramerp funge como una ventanilla única virtual. Se ingresan los documentos de manera digital, luego llegan a las alcaldías y son las que deciden si se acepta o se rechaza un trámite, "pero en el sistema se tiene rendición de cuentas y transparencia".

Zabalza Aldama dijo que se tendrá un control del papeleo requerido para realizar los trámites. "Porque muchas veces dicen: 'tú me dijiste que necesitabas tres papeles y solamente entregaste uno'. Eso se va a tener controlado.

"De esta manera se aceleran mucho los tiempos y es mucho más amable con el usuario, porque en vez de que tengan que trasladarse hasta la alcaldía, lo pueden hacer desde su celular", agregó.

YARETZY M. OSORIO/EL UNIVERSAL

Manola Zabalza explicó que el sistema de trámites operará en su totalidad el 8 de julio.

Darán capacitación

La titular de Desarrollo Económico explicó que la adopción de este método digital puede ser muy rápida, ya que en la Ciudad de México 93% de la población económicamente activa tiene teléfonos inteligentes, siendo una de las capitales con mayor acceso a estos dispositivos.

"Sabemos que mucha de la población que trabaja en los mercados tiene un teléfono inteligente y, por ende, que va a poder hacer sus trámites en línea", aseguró.

Zabalza Aldama anunció una campaña de capacitación en los 340 mercados públicos de la Ciudad de México, enfocada principalmente a las personas que no están acostumbradas o familiarizadas con el uso de la tecnología.

"Tenemos que hacer muchas campañas de capacitación, sobre todo para los adultos mayores [60 años en adelante], que les cuesta un poquito más de trabajo", reconoció.

Puntualizó que se instalarán módulos de manera permanente en los centros de abasto para que acudan los comerciantes que quieran incorporarse al sistema de trámites, pero por alguna u otra razón se les dificulta. Y se ofrece la asistencia telefónica 24 horas para dar asesoría a los locatarios que quieran realizar algún trámite.

La secretaria señaló que las ventanillas únicas de las 16 alcaldías, a la que asisten los locatarios para realizar 86 trámites, de los cuales disminuirán 25.58%, continuarán en uso, pues "esta ventanilla física es un derecho". ●

MANOLA ZABALZA
Secretaria de Desarrollo Económico

"Se aceleran mucho los tiempos y es más amable con el usuario, porque en vez de que tengan que trasladarse hasta la alcaldía, lo pueden hacer desde su celular"

340
MERCADOS PÚBLICOS
hay en la Ciudad de México, dijo la secretaria de Desarrollo Económico.

Proyectan Cablebús en la zona alta de M. Contreras

En la construcción de la nueva línea se estudia una conexión con el Metro Mixcoac, dice Brugada

FRIDA SÁNCHEZ
—metropoli@eluniversal.com.mx

La jefa de Gobierno, Clara Brugada, informó que se analiza la posibilidad de que la línea del Cablebús que se construirá en Magdalena Contreras conecte la parte más alta de la alcaldía, en colonias como Oyamel, Tierra Unida y San Bernabé, hasta la estación del Metro Mixcoac, en Álvaro Obregón.

Aunque no dio detalles sobre la ruta de la nueva línea, Brugada Molina señaló que dicha estación "es una de las posibilidades más estudiadas" y que en un mes estarán listos los estudios correspondientes.

"Estamos diciendo los procesos, pero va a ser pronto porque no es que apenas estemos empezando, estamos ya terminando los estudios, ya más o menos sabemos por dónde, pero no queremos adelantar por cualquier cosa. Ya pronto vamos a terminarlos y los vamos a dar a conocer públicamente. Lo que sí es seguro es que aquí, en Tierra Unida, que es la parte más alta, vamos a tener terminal de Cablebús", afirmó.

Al encabezar el recorrido Casa por Casa en Tierra Unida, la mandataria dijo que su gobierno trabajará "desde ya" para que en dos años esté lista la línea del Cablebús en beneficio de las partes más altas.

"Tenemos que trabajar mucho en este año y en el otro, porque el Cablebús no se hace en un año, se hace en dos años. Sí, es una obra que no es rápida, pero garantiza la mejor transportación a la población. Así que vamos a trabajar desde ya y en dos años vamos a tener Cablebús en la Magdalena Contreras que beneficie a las partes más altas".

Precisó que en los últimos tres años se han realizado 145 millones de viajes en las tres líneas de Cablebús de la Ciudad de México, incluida la de Chapultepec, que aunque al principio se pensaba que sería para turistas, se ha convertido "en un hitazo" para el transporte público.

La jefa de Gobierno invitó a los habitantes de Tierra Unida a pasar a "probar" una cabina del Cablebús que mostró durante el evento, con la promesa de que pronto habrá una "aquí mismo, en su colonia, en la parte más alta de la Magdalena Contreras".

Fernando Mercado, alcalde de Magdalena Contreras, comentó que los vecinos de la zona más alta tardan hasta dos horas en trasladarse a Periférico, y dos horas y media para llegar a la estación del Metro más cercana. ●

GRACIELA LÓPEZ CUARTOSCURO

Clara Brugada llamó a los vecinos "a probar" una cabina del Cablebús que llevaron hasta la alcaldía.

Analizan opciones de hospedaje para cubrir demanda en el Mundial

Se buscan alternativas en las periferias de la CDMX, explica la encargada de Proyectos Especiales

OMAR DÍAZ
—metropoli@eluniversal.com.mx

La encargada de Proyectos Especiales de la Secretaría de Turismo capitalina, Hannah de Lamadrid, dijo que se analizan alternativas de alojamiento en las periferias de la Ciudad, diferentes a las que establece la ley, para garantizar el hospedaje de los millones de visitantes que asistan al Mundial de Futbol 2026.

En entrevista, luego de acudir a la instalación de la Comisión Especial de Seguimiento y Vigilancia a la Organización y Desarrollo de la Copa Mundial de la FIFA 2026 del Congreso local, comentó: "Hay muchísimas familias que ya se están organizando, o sea, al final de cuentas es un evento tan grande y estamos hablando de tanta derrama económica, turística y de infraestructura que no es posible contenerla. Hay gente que ya se está organizando inclusive en Tláhuac, en Xochimilco, en Álvaro Obregón, en Magdalena Contreras, en Coyoacán mismo, para tratar de encontrar opciones de hospedaje cercano.

"Hay muchísimas alternativas a las presentadas ya al día de hoy, entonces, ¿qué tenemos que hacer? Traer todas estas ofertas, traer todas estas opciones, presentárselas a los legisladores y que los legisladores digan: 'Ah, este es otro tipo de hospedaje, este es otro tipo de alojamiento, este es otro tipo de regulación o requerimos otro tipo de salvedades', pero vamos a ser muy respetuosos desde el Ejecutivo de lo que el Legislativo nos vaya ofertando como solución", expuso.

De Lamadrid comentó que en conjunto con la FIFA plantean que haya más de una *Fan Zone* en la Ciudad, y buscarán utilizar la tecnología para crear simulaciones holográficas para quienes no puedan acudir a los estadios.

ESPECIAL

Diputados instalaron la Comisión Especial de Seguimiento y Vigilancia a la Organización y Desarrollo del Mundial.

HANNAH DE LAMADRID
Encargada de Proyectos Especiales

"Hay muchísimas familias que ya se están organizando. Es un evento tan grande y estamos hablando de tanta derrama económica, turística e infraestructura"

Seguimiento

La comisión especial estará presidida por el morenista Fernando Zárate, quien sostuvo que pondrán por encima de cualquier otro interés el bienestar de la población.

El morenista Víctor Hugo Romo consideró que la Ciudad no tiene la capacidad hotelera para albergar un evento de tal magnitud.

"Algo tenemos que hacer. Un estado de excepción, una ley específica para dar las facilidades de esa capacidad hotelera", dijo. ●

s1358_u6716

MUNDIAL DE FUTBOL 2026

PLANTEAN HOSPEDAJE ALTERNATIVO

El gobierno capitalino analiza opciones alternativas de alojamiento en las alcaldías Tláhuac, Xochimilco, Álvaro Obregón, La Magdalena Contreras y Coyoacán para recibir a los aficionados que acudirán al Mundial de 2026.

La encargada de proyectos especiales de la Secretaría de Turismo, Hannah de Lamadrid, dijo que los habitantes de esas zonas de la periferia se están organizando para proponer opciones de hospedaje.

"Xochimilco sería un gran lugar donde poder detonar hoteles aun cuando no puede haber construcciones grandes por su suelo, pero sí puede haber hoteles asequibles, hospedajes familiares, etcétera, por la cercanía" con el Estadio Azteca, dijo en entrevista en el Congreso de la Ciudad de México.

Añadió que debido a la magnitud del evento deportivo "estamos hablando de tanta derrama económica, turística (y) de infraestructura que no es posible contenerla".

La Copa Mundial de Futbol se llevará a cabo del 11 de junio al 19 de julio de 2026.

— Georgina Olson

Foto: AFP

NUEVA RUTA DE CABLEBÚS

DE MIXCOAC A CONTRERAS, "VOLANDO"

UN NUEVO TELEFÉRICO UNIRÁ LAS ALCALDÍAS ÁLVARO OBREGÓN Y LA MAGDALENA CONTERAS; no hay licitación, pero prevén que opere en dos años

POR HILDA CASTELLANOS
hilda.castellanos@gimm.com.mx

Dentro de un par de años, la zona alta de la alcaldía La Magdalena Contreras estará conectada con Mixcoac, en Álvaro Obregón, gracias a una nueva línea de Cablebús.

Está previsto que la nueva ruta de teleférico parta de la colonia Tierra Colorada, una de las zonas de más difícil acceso de La Magdalena Contreras, y llegue a las inmediaciones del Periférico y avenida Revolución, a la zona de la estación Mixcoac del Metro.

La autoridad prevé que la nueva línea beneficie a habitantes de colonias de colonias como Oyamel, San Bernabé y la mencionada Tierra Unida, quienes actualmente tardan entre dos horas y dos horas y media para llegar a Periférico o a la estación del Metro Miguel Ángel de Quevedo.

"Vamos a trabajar desde ya para tener en dos años el Cablebús en La Magdalena Contreras, para que los habitantes de la zona alta, de las colonias Tierra Unida, Oyamel, Ocotal y otras, salgan prácticamente volando al Metro", dijo la jefa de Gobierno, Clara Brugada.

Ayer, en un recorrido por Tierra Unida se pudo observar que las viviendas, muchas de ellas con techos de lámina y en obra negra, se apilan entre barrancas y pendientes, lo que dificulta el acceso del transporte público.

El servicio de conexión a internet es limitado y habitantes refirieron a este diario que "muchas viviendas aún carecen de agua potable" o deben hacer ellos mismos las instalaciones a los pozos de agua de la zona.

Quienes habitan en las cercanías del Parque Ecoturístico Bernabé Ocotepec deben caminar hasta 15 minutos para llegar a un paradero improvisado, en el Andador 1, cercano a Avenida Ojo de Agua, para llegar Periférico.

Sin embargo, aún no se tiene el trazo definitivo de la ruta ni fecha de inicio de la obra. Brugada explicó que el proyecto se encuentra en fase de estudios y aseguró que los resultados estarán listos en aproximadamente un mes.

Sobre la licitación, el secretario de Movilidad, Héctor Ulises García, dijo que se prevé un proceso internacional debido a los estándares de seguridad. Actualmente, las dos empresas especializadas en teleféricos que construyeron las líneas 1, 2 y 3 están bajo consideración la nueva ruta: la austriaca Doppelmayr y la italiana Leitner.

"Una vez que tengamos los estudios se hace el proceso de licitación, tiene que ser una licitación internacional por las características y además la seguridad que brindan las empresas internacionales y se hace la adjudicación y se inicia (el proyecto)", concluyó.

Actualmente los habitantes de las zonas altas tardan dos horas o dos horas y media para llegar a Periférico o a la estación Miguel Ángel de Quevedo del Metro.

Las obras podrían llevarse unos dos años, aunque aún no existe un proyecto ejecutivo ni se ha licitado.

Las líneas 1 y 3 del Cablebús fueron construidas por la empresa Doppelmayr.

En tanto, la Línea 2 fue construida por la empresa italiana Leitner.

Fotoarte: Abraham Cruz

INSURGENTES SUR Y FÉLIX CUEVAS

Investigan ataque directo contra mujer

La víctima tiene una laceración en la cabeza y el agresor, que portaba un arma de fabricación casera, murió

POR IVÁN MEJÍA
ivan.mejia@gimm.com.mx

Un hombre murió de un disparo de la Policía cuando los agentes auxiliaban a una mujer que pedía ayuda en el cruce de Insurgentes Sur y Félix Cuevas, alcaldía Benito Juárez.

Cerca de las 10:00 horas de ayer, los policías realizaban recorridos de vigilancia cuando se percataron del forcejeo y escucharon a la mujer pedir apoyo.

Ella corre hacia la estación del Metro mientras era perseguida por el agresor.

Sin embargo, al percatarse de la presencia policial, el hombre –que portaba un arma de fuego en sus manos– apuntó hacia ellos, "por lo que uno de los policías disparó contra el sujeto", refirió la Secretaría de Seguridad Ciudadana (SSC) en una tarjeta informativa.

En un primer momento, las autoridades indicaron que se trató de un asalto, pero alrededor de las 13:00 horas, el jefe de la Policía, Pablo Vázquez, comentó que las investigaciones apuntan a un ataque directo.

"Las investigaciones inmediatas al caso nos están arrojando que más que un robo parece que es una agresión contra ella en el marco de una relación afectiva entre las dos personas", mencionó en una conferencia.

Dijo que el sujeto esperó a la víctima y al encontrarla comenzó a agredirla. En los forcejeos, agregó Vázquez, el agresor le dio un cachazo con un arma de fabricación casera y ésta se disparó dando en un cristal.

Los cristales, abundó, lesionaron a la mujer, quien tuvo una laceración en la cabeza y fue atendida de inmediato.

"Vamos a concluir la investigación, pero en este momento la línea principal es que los compañeros previnieron una agresión, probablemente un intento de feminicidio", dijo.

Fuentes de la SSC comentaron que el agresor estuvo preso por robo en 2023 y por narcomenudeo en 2020.

Fotos: Especial y Alejandro Aguilar

La agresión ocurrió cerca de la estación Insurgentes Sur de la Línea 12. El atacante tenía antecedentes penales.

PARQUE DELTA

Desangelados, festejos por Día de San Valentín

LATE POR TI

POR IVÁN MEJÍA
ivan.mejia@gimm.com.mx

La plaza Parque Delta, una de las más concurridas de la Ciudad de México, ayer lució con poca afluencia de personas previo a los festejos por el Día del Amor y la Amistad.

"Sólo compré un pantalón para mi novio", dijo Alejandra al salir de una tienda de ropa que estaba en el segundo piso del centro comercial ubicado en la colonia Piedad Narvarte, alcaldía Benito Juárez.

Durante un recorrido alrededor de las 19:00 horas de ayer, se observó a poca gente haciendo compras o llevando regalos envueltos con la temática de la celebración.

Algunos jóvenes compraron peluches y chocolates, como Oscar, quien dijo que acudió a la plaza porque olvidó adquirir sus obsequios vía online, y el tiempo estimado de entrega era el próximo lunes.

En días pasados, la Cámara Nacional de Comercio, Servicios y Turismo de la Ciudad de México (Canaco CDMX) estimó que la derrama económica por estos festejos sería de seis mil 204 millones.

Una cifra 13.5 por ciento mayor a la del año pasado; sin embargo, mucho menor a la registrada en años anteriores.

Asimismo, proyectó que el gasto promedio por persona para esta celebración será de 850 pesos.

La Canaco CDMX manifestó que en la capital habitan nueve millones 209 mil personas, de las cuales siete millones 915 mil se encuentran en un rango de edad de 12 o más años.

De esa última cifra, abundó el organismo empresarial, "47.1% están casadas o mantienen algún tipo de unión".

Alrededor de las 16:00 horas de ayer, se observó que algunos usuarios del Metro llevaban ramos de flores o chocolates.

Foto: Alejandro Aguilar

Las tiendas de la plaza comercial ubicada en la colonia Piedad Narvarte reportaron baja afluencia de compradores.

REFORZARÁN VIGILANCIA

En tanto, para garantizar la seguridad de quienes celebrarán el Día de San Valentín, fue desplegado un operativo que concluirá el domingo próximo.

Ayer, la Secretaría de Seguridad Ciudadana (SSC) dio arranque a dicho dispositivo en las inmediaciones de Parque Delta, donde seis vehículos y cuatro cuatrimotos recorrieron la avenida Cuauhtémoc y el Viaducto Miguel Alemán.

La dependencia capitalina detalló que, en las tareas de vigilancia, participarán seis mil 240 policías.

"La acción preventiva tiene como finalidad dar seguridad a los paseantes, visitantes y los ciudadanos que acudan a realizar compras, brindar apoyo a los transeúntes, consumidores y trabajadores de los establecimientos comerciales.

"Además de efectuar recorridos y patrullajes preventivos en plazas comerciales, tiendas de autoservicio, zonas restauranteras y sitios turísticos", indicó la SSC mediante un comunicado.

Asimismo, se reforzará la vigilancia en las 195 estaciones del Sistema de Transporte Colectivo (STC) Metro, en el Sistema de Transportes Eléctricos (STE) y en el Metrobús.

Recientemente el Metro pidió a los pasajeros evitar la caída de globos con material metalizado a las vías, pues "genera posibles cortocircuitos".

s1358_u6716

VERSIONES ENCONTRADAS SOBRE EL SUCESO

Ultiman policías a sujeto que agredía a mujer en acceso a estación de la L12

JOSEFINA QUINTERO MORALES

En un primer momento se sospechó que era un intento de asalto // El titular de la SSC rectificó después: "fue un ataque directo"

▲ Policías de élite de la Secretaría de Seguridad Ciudadana capitalina resguardan las inmediaciones de la estación Insurgentes Sur de la línea 12 del Metreo, luego de que oficiales de la dependencia accionaron sus armas contra un hombre que, según se observa en un video, agredía a una mujer en el acceso para discapacitados de la citada estación. Foto Alfredo Domínguez

Tras agredir a una mujer, un hombre perdió la vida a manos de policías de la Secretaría de Seguridad Ciudadana de la Ciudad de México en avenida Félix Cuevas, colonia Del Valle, alcaldía Benito Juárez.

Los hechos ocurrieron minutos antes de las 10 de la mañana, a unos pasos de la estación Insurgentes Sur de la línea 12 del Metro, donde un hombre interceptó a una mujer de 40 años de edad que caminaba sobre la banqueta.

Al intentar someterla, la mujer forcejeó hasta lograr liberarse e intentó refugiarse en la estación de la *línea dorada* por el acceso a personas con discapacidad, hasta donde la sigue su agresor, se ve en las imágenes que fueron grabadas por una cámara de seguridad privada.

El video muestra cómo trata de sacarla de los cabellos y ella se resiste, ante la mirada de algunos personas que se dan cuenta del forcejeo que protagonizan por varios minutos en el interior del acceso. Posteriormente, se ve llegar a dos policías de la Secretaría de Seguridad Ciudadana con su arma de cargo en la mano.

Los uniformados rodean el área y apuntan al interior y enseguida se ve caer al presunto agresor junto con cristales que se rompieron por los impactos de bala.

En las imágenes que circularon del presunto agresor ya sin vida, que de acuerdo con registros policiales estuvo preso por robo, sólo se ve su cuerpo tendido en la rampa de acceso al sistema de transporte.

Luego de que los policías hicieron el acordonamiento para preservar la escena del crimen, apareció el arma con la que presuntamente amagó a los uniformados, a un lado del cuerpo como parte de los indicios señalados por los elementos para iniciar la investigación.

Las primeras versiones señalaban que se trató de un asalto y que los policías, al auxiliar a la mujer, fueron amagados por el sujeto, quien les apuntó con un arma, por lo que repelieron la agresión.

Horas más tarde, en conferencia de prensa, el secretario de Seguridad Ciudadana, Pablo Vázquez Camacho, informó que se trató de un ataque directo, por lo cual "la línea principal, tras horas de lo ocurrido, es que los compañeros previnieron una agresión, probablemente un intento de feminicidio, en contra de esta mujer".

Asimismo, expuso que ambas personas tendrían una relación afectiva, y "todo indica que el hombre estuvo esperando a la mujer, y cuando se encuentra con ella empieza a agredirla y traía un arma de fuego con la que la amenaza y la quiere agredir".

Sin embargo, en las imágenes de los videos captados no se identifica el arma que portaba de "fabricación casera, de madera del calibre 22", con la cual amagó y golpeó a la mujer, además de apuntar a los policías que le dispararon.

ÁNGEL BOLAÑOS SÁNCHEZ

Propone diputada del PAN reformar la ley para que sea obligatorio el trabajo de reos

Con la consigna "reo que no trabaje, no come", la diputada del PAN en el Congreso capitalino, América Rangel Lorenzana, presentó una iniciativa de reforma para establecer el trabajo obligatorio de los internos sentenciados en los centros penitenciarios.

Al exponer el proyecto ante el pleno, dijo que la iniciativa tiene como propósito que los presos "dejen de ser una carga para los contribuyentes", ya que mantener a cada reo "cuesta 17 mil pesos al mes a los mexicanos", dinero que, afirmó, es un "desperdicio" destinarlo a quien ha violado la ley.

En la exposición de motivos de su proyecto, la panista plantea de entrada que "la disciplina en las prisiones debe ser férrea, estricta, partiendo de la base de que las personas sancionadas tienen una deuda con la sociedad al haber violentado el orden jurídico".

Rangel Lorenzana, quien suscribió como diputada local en 2021 junto con legisladores federales de su partido la llamada Carta de Madrid, del ultraderechista partido español Vox, señaló para justificar su propuesta en tribuna que el sistema de reinserción social "perpetúa el delito" al convertirse "escuelas del crimen, donde el ocio y la vagancia se apoderan de quienes deberían estar pagando una deuda con la sociedad".

Esta iniciativa, abundó, "obliga a los reos a trabajar y que con su trabajo puedan pagar su propia manutención", con lo que estarían ocupados "en vez de estar extorsionando por teléfono".

Propuso que laboren en el mantenimiento de las mismas instalaciones o en maquilas que se instalen dentro de los penales mediante convenios con empresas privadas.

"Para quienes critiquen esta propuesta diciendo que esto es inhumano, les respondemos con la realidad, ¿qué es más inhumano?, mantener a alguien en la ociosidad o darle la oportunidad de redimirse, de aprender y de aportar", argumentó.

Adicionar artículo

La iniciativa prevé reformar la Ley de Ejecución de Sanciones Penales y Reinserción Social para adicionar una fracción al artículo 5, relativo a los derechos de los sentenciados, que dice: "Realizar trabajos remunerados durante la extinción de su pena, siempre que ello no ocasione riesgos a la seguridad del centro penitenciario, adecuado a sus capacidades físicas, sicológicas y criminológicas.

Adiciona en el artículo consecutivo sobre las obligaciones de los sentenciados "aportar con recursos de su trabajo remunerado para su manutención", y en el artículo 95 el "carácter obligatorio" del trabajo penitenciario.

"La disciplina debe ser férrea, estricta, como corresponde a las prisiones", dijo al final de la presentación de su iniciativa, y agregó que "en las cárceles no debe haber lugar para el asistencialismo; reo que no trabaje, no come, así que no más recursos desperdiciados en quienes han violado nuestras leyes".

s1358_u6716

Ciudad

PULSO CITADINO

VIERNES 14.02.2025
mexico@razon.com.mx Tel. 555260-6001

Pocos hombres se aplican pruebas de ITS

LA FUNDACIÓN CTR informó que las mujeres son quienes más se realizan las pruebas de VIH, en contraste con los hombres, quienes no lo hacen por estigma y prejuicios, por lo que llamó a normalizar estos estudios para una atención oportuna de posibles casos de Infecciones de Transmisión Sexual.

CLIMA PARA HOY MAX. 23° | MIN. 12° PARCIALMENTE NUBLADO

DENUNCIE MALTRATO ANIMAL Llame al 52089898

NÚMERO ÚTIL LOCATEL **5556581111**

Foto: Especial

1 CLARA Brugada e integrantes de su gabinete, ayer, en una cabina de Cablebús.

2 MAQUETA de una estación del Cablebús presentada ayer en una conferencia.

Trabajos en la Magdalena Contreras

Inician este año obras de Línea 5 del Cablebús y la Utopía Oyamel

| Por Eunice Cruz
eunice.cruz@razon.com.mx

LA JEFA de Gobierno, Clara Brugada, indica que el transporte conectará con la alcaldía Álvaro Obregón; anuncia inversión para rehabilitar la planta potabilizadora del Río Magdalena 1

La Jefa de Gobierno, Clara Bugada Molina, anunció que la Línea 5 del Cablebús correrá de Magdalena Contreras hasta Álvaro Obregón y conectará con la Utopía Oyamel. Ambas obras comenzarán a construirse este año.

En conferencia, la mandataria capitalina prometió trabajar en el programa ejecutivo de este transporte, el cual dará a conocer próximamente; además, aseguró que hay recursos necesarios para la obra.

La morenista adelantó que las terminales serán en Tierra Unida, en Magdalena Contreras, y, posiblemente, en Mixcoac, en Álvaro Obregón.

"Todo eso va ser pronto, no es que apenas estemos empezando, estamos terminando los estudios, ya más o menos sabemos por dónde, pero no nos queremos adelantar por cualquier cosa, pronto los daremos a conocer públicamente, lo que sí es que aquí en Tierra Unida, que es la parte más alta (de Magdalena Contreras) va a estar la terminal del Cablebús", sostuvo.

Brugada Molina justificó que no puede dar información a detalle del proyecto debido a que planea visitar Álvaro Obregón con las instituciones involucradas para brindar información, sin embargo, prometió que este año comenzará el proyecto.

"Estamos haciendo todos los estudios necesarios para que, con precisión, podamos decir cuáles van a ser las estaciones, cuáles son los lugares, después de todos los análisis se va a dar a conocer con precisión, no queremos ahorita adelantar más para al rato cambiar de lugar", dijo durante el recorrido Casa por Casa, en Magdalena Contreras.

40.8
Millones de viajes registró la red de Cablebús en 2023, reportó la Semovi

120
Millones de pesos invertirá el Gobierno local en obras hidráulicas en la alcaldía

La Jefa de Gobierno añadió que hay dos empresas con las que se pueden llevar a cabo el proyecto; no obstante, todavía no deciden con cuál debido a que deben analizar estudios para elegir lo más conveniente para la licitación, así como la seguridad.

Brugada Molina mencionó que será dentro de un mes cuando dé información a detalle del programa ejecutivo, por lo que pidió a la ciudadanía ser paciente con las promesas que hizo en campaña, y destacó que en los últimos tres años viajaron 145 millones de personas en la red de Cablebús.

"Yo les quiero decir que no tengan desconfianza, somos un Gobierno que va a cumplir y que cumple. Todo lo que dijimos en campaña hoy se está haciendo, y se está haciendo una realidad. Vean el Cablebús, como una muestra clara de lo que vamos a hacer", abundó.

La última línea de Cablebús en inaugurarse fue la 3; el Gobierno capitalino publicó el miércoles 27 de julio de 2022 la convocatoria de la licitación pública internacional para la construcción de esta línea, la cual forma parte del proyecto Chapultepec: Naturaleza y Cultura.

Fue hasta el pasado 24 de septiembre que se inauguró la Línea 3 del Cablebús, la cual corre de Los Pinos a Vasco de Quiroga, esta ruta tiene acceso a la Cineteca Nacional que se construyó en la Cuarta Sección del Bosque de Chapultepec, la cual se inauguró el mismo día; también pasa por la Bodega Nacional de Arte, la exfábrica de pólvora, el Parque de Cultura Urbana (Parcur), el Centro de Cultura Ambiental y Los Pinos.

EL DATO
LA LICITACIÓN de la Línea 5 del Cablebús iniciará luego de la ruta 4, que será en Tlalpan, informó el secretario de Obras y Servicios, Raúl Basulto Luviano.

El proyecto tuvo un costo de dos mil 600 millones de pesos y consta de 5.42 kilómetros, 180 cabinas con una capacidad total para 36 mil pasajeros diarios, lo cual beneficiará a los usuarios del transporte para disminuir sus traslados de 40 a 20 minutos.

Además, Brugada Molina anunció que se construirá una Utopía, en la calle Oyamel, de la colonia Huayatla, la cual estará dedicada principalmente a la salud, debido a que la ubicación es en los altos campos, donde no hay acceso cercano a la atención médica. Las autoridades prevén que sea una parada del Cablebús.

"Va a tener médico general, va a contener médico pediatra, ginecología, nutrición y también va a atender los temas de salud mental, la Utopía va a tener un laboratorio clínico gratuito donde puedan hacerse los exámenes básicos sin costo; y también va a tener un mastógrafo para que las mujeres de la zona alta de la Magdalena Contreras puedan hacerse el estudio", mencionó.

Agregó que habrá otra Utopía en la zona, en la que existirá un Centro de Rehabilitación a personas con Discapacidad, el cual tendrá alberca adaptada para dicho sector; además, contará con sistema de cuidados para que las mujeres con hijos puedan desarrollarse en distintos ámbitos como el laboral.

PRIORIDAD, ABASTO DE LÍQUIDO. Brugada Molina reconoció que el acceso hídrico en dicha zona es escaso, por lo que se comprometió a invertir 120 millones de pesos para dar solución a esta problemática.

El secretario de Gestión Integral del Agua, Mario Esparza Hernández, compartió que se ampliará la capacidad de la planta potabilizadora Río Magdalena 1, con la finalidad de alcanzar una producción de 250 litros por segundo; recordó que dicha planta fue rehabilitada recientemente para asegurar su funcionamiento sin interrupciones en temporada de lluvias.

En tanto, el alcalde de Magdalena Contreras, Fernando Mercado Guaida, sostuvo que en la demarcación hay 15 colonias que presentan problemas hídricos, de movilidad e infraestructura pública, a las cuales prometió darles atención.

Durante el recorrido Casa por Casa, Brugada Molina recibió 274 solicitudes ciudadanas, principalmente en materias de seguridad, bacheo, alumbrado público, poda de árbol, desazolve, falta de agua y fugas.

Protestan a favor de corridas de toros y piden consulta, que contradice la legislación

JENNIFER GARLEM

Manifestación frente al Congreso capitalino.

Los defensores de la llamada Fiesta Brava insisten en que se realice una consulta a pueblos y barrios originarios

Controversia

Jennifer Garlem
metropoli@cronica.com.mx

Integrantes de pueblos y barrios originarios, y empleados de la Monumental Plaza de Toros México se manifestaron afuera del Congreso de la Ciudad de México para protestar en contra de la propuesta ciudadana que busca prohibir las corridas de toros e insisten en que se realice una consulta a los pueblos indígenas.

Dicha consulta ha sido catalogada por expertos como contradictoria y "sin sustento jurídico"; además, las prácticas contradicen lo establecido por la Constitución en su Artículo 59:

"Los pueblos y barrios originarios y comunidades indígenas residentes tienen derecho a preservar, revitalizar, utilizar, fomentar, mantener y transmitir sus historias, lenguas, tradiciones, filosofías, sistemas de escritura y literaturas, y a atribuir nombres a sus comunidades, lugares y personas. Así mismo, tienen derecho a mantener, administrar, proteger y desarrollar su patrimonio cultural, sus conocimientos tradicionales, sus ciencias, tecnologías, comprendidos los recursos humanos, las semillas y formas de conocimiento de las propiedades de la fauna y la flora, así como la danza y los juegos tradicionales, con respeto a las normas de protección animal"

"Es contradictorio legalmente, tanto las consultas como las iniciativas son mecanismos democráticos; es como si la consulta valiera más que la iniciativa ciudadana y ambas tienen el mismo peso. No puede haber una consulta ciudadana porque se debe seguir el orden constitucional, se tiene que actuar bajo el marco jurídico de la constitución. Y al ser una iniciativa ciudadana de carácter preferente el Congreso está obligado a votarla", comentó a *Crónica* una abogada.

SOLICITAN SER ESCUCHADOS ANTES DE LA TOMA DE DECISIONES

Con música tradicional, consignas y entre personas vistiendo trajes ancestrales, los manifestantes exigieron respeto a las costumbres y derechos laborales de los involucrados en estos espectáculos.

De acuerdo con los manifestantes, la iniciativa también busca prohibir jaripeos, lo que es falso pues únicamente se refiere a eventos relacionados con las corridas de toros, novilladas, becerradas, rejoneos, tientas y peleas de gallos.

Los manifestantes entregaron documentos dirigidos a la Secretaría de Pueblos y Barrios, y a la Secretaría del Trabajo, ambas de la capital, solicitando la consulta previa, libre, informada y culturalmente adecuada con los pueblos indígenas sobre esta propuesta, además de considerar el impacto en los miles de empleos que sostienen estas industrias.

Además, pidieron ser escuchados por la Comisión de Puntos Constitucionales e Iniciativas Ciudadanas del Congreso capitalino; las y los manifestantes también exigieron la garantía de sus derechos laborales y su derecho de audiencia en el proceso legislativo, y pidieron ser escuchados antes de tomar decisiones que afecten profundamente sus vidas y tradiciones•

"Los pueblos y barrios originarios y comunidades indígenas residentes tienen derecho a preservar, revitalizar, utilizar, fomentar, mantener y transmitir sus historias, lenguas, tradiciones"

Víctimas nos dirán cómo reforzar seguridad en el Ajusco: Pablo Vázquez (SSC-CDMX)

El titular de la policía capitalina, Pablo Vázquez Camacho, explicó que si bien se ha incrementado la presencia policial en el Ajusco, Tlalpan, tras los múltiples reportes de personas desaparecidas, esperan que las víctimas sean quienes les tracen la vía para reforzar el plan de seguridad y búsqueda de ciudadanos no localizados, ya que "la Ciudad de México no le cierra la puerta al fenómeno e invitar a los colectivos y sean parte de un rol primordial en la ejecución de la estrategia".

Durante la búsqueda de los restos de la joven Monserrat Uribe, las madres buscadoras hallaron al menos 18 casquillos balísticos en el paraje Llano de Vidrio en el Ajusco, lo que desató especulaciones de que en el sitio se realizan agresiones dada la lejanía y poco flujo de personas en el cerro.

"Mantenemos una presencia constante en el Ajusco, no de ahorita, desde tiempo atrás en coordinación con las fuerzas federales. La jefa de Gobierno nos ha pedido reforzar nuestra presencia, no sólo nuestra, si no también del Gobierno en general en atención a las comunidades aledañas e incrementando infraestructura tecnológica en la zona, son proyectos a mediano plazo lo que tiene que ver con sistemas de videovigilancia y sistemas de transmisión de comunicaciones de distinto tipo, son zonas que merecen ese tipo de inversión por el crecimiento urbano", dijo a Crónica Pablo Vázquez Camacho.

"Estamos presentes actuando de manera permanente en el lugar, acabamos de dar cuenta en la detención en esa zona de uno de los líderes delictivos más importantes del lado de la Ciudad de México y tenemos mesas de trabajo en coordinación con nuestros compañeros de Morelos y del Estado de México para hacer lo propio con células que operan en la región sin respetar fronteras", añadió.

El secretario reiteró que es activo y constante el trabajo de la SSC para atender las problemáticas, además de las búsquedas que se realizan en conjunto con distintos colectivos, lo que ha permitido establecer distintos hallazgos, labores que, dijo, se harán mejor• *(Jorge Aguilar)*

s1358_u6716

www.elsoldemexico.com.mx

SM

Viernes
14 de febrero
de 2025
16

Metrópoli

EDITORA: MALENY NAVARRO COEDITORA: MIRIAM DOMÍNGUEZ COEDITORA GRÁFICA: NEFTALI RAMÍREZ

EN MAGDALENA CONTRERAS

Presentan cablebús sin tener el proyecto listo

DANA ESTRADA

Autoridades capitalinas presumieron a los vecinos de la alcaldía una cabina que formará parte de la línea 5, pero aún no saben la ruta

NADYA MURILLO

"Estamos haciendo todos los estudios necesarios, para que con precisión podamos decir cuáles van a ser las estaciones"
CLARA BRUGADA
JEFA DE GOBIERNO

Presumieron dos tipos de cabina porque aún no saben qué empresa administrará la ruta

Para Lourdes Rodríguez, habitante de la colonia Tierra Unida, en la alcaldía Magdalena Contreras, llegar al Metro más cercano implica un viaje de más de dos horas en camiones de las rutas 66, 42, ll y RTP que circulan por las calles angostas de la zona.

"Vivo en Tierra Unida desde que se hizo la colonia, más o menos hace 36 años, primero era muy complicado poder llegar a algún Metro o al centro, porque casi no había transporte. Pero ahorita tenemos muchos camiones, pero siempre al metro Miguel Ángel de Quevedo o Mixcoac son más de dos horas porque hacen muchas paradas, las calles son muy chicas y siempre hay carros estacionados tapando el paso. En vacaciones baja el tiempo, pero no mucho, puede ser hasta una hora y tres cuartos", cuenta.

Lourdes tiene a unos pasos la base de las cuatro rutas de camiones, reconoce que no padece por encontrar transporte, pero el que da servicio pierde mucho tiempo en esperar pasaje en los semáforos o paradas colectivas que los vecinos han creado sobre las avenidas San Jerónimo y San Bernabé. El panorama para los carros particulares no es distinto, pues también padecen el poco espacio para transitar y la obstrucción de las vías por los camiones.

"Un carro privado también hace el mismo tiempo, unos minutos menos, pero casi lo mismo, porque sólo hay dos carriles en las avenidas y siempre hay otros carros estacionados tapando el paso, entonces en muchos tramos sólo hay un espacio para todos, de ida y vuelta", dice Graciela Chávez, vecina de Lourdes.

Ante este panorama, la jefa de gobierno de la Ciudad de México, Clara Brugada, informó que esta colonia y colindantes como Ampliación Lomas, El Ermitaño, Lomas del Capulín, Lomas de San Bernabé, Huayatla, se beneficarán con la nueva línea 5 del Cablebús, cuya terminal estará ahí.

Sin embargo, Raúl Basulto, secretario de obras y servicios de la Ciudad de México, detalló que aún no está listo el proyecto ni se sabe cuántas estaciones serán para la línea cinco del cablebús, esto podrá conocerse en abril, cuando prevé que los estudios de factibilidad finalicen. Y antes que la ruta hacia Magdalena Contreras estará la de Tlalpan.

"Estos estudios van a ir identificando la viabilidad de las estaciones y de las columnas donde apoya el sistema, también se analizan, se revisan las vialidades. En esos cuatro meses se hace un análisis profundo para determinar la viabilidad técnica, financiera del proyecto", explicó Basulto.

Aseguró que la terminal estará en la colonia Tierra Unida a un lado de la utopía Oyamel, para la cual en marzo estarán iniciando los procesos de licitación para su construcción y contará con canchas deportivas, una alberca, así como áreas de cuidados para infancias, adultos mayores y salud médica integral, así como espacios seguros y lúdicos.

"La estación final es el predio Oyamel, en donde se estaría haciendo la Utopía. O sea, es un predio donde va Utopía y estación de Cablebús -que es el predio Oyamel-, ahí es donde buscamos tenerlo", aseguró el funcionario.

Esta terminal se ubicará a un lado de la próxima utopía Oyamel, en un predio que hoy alberga canchas de futbol llanero de la comunidad, entre lass calles Río Bravo, Avenida Ojo de Agua y calle Tenango. Sin embargo, la mandataria informó que el cableblús tardará dos años en estar listo y aunque el proyecto no está concluido, su administración buscará que conecte con el metro Mixcoac, de las líneas l2 y 7.

"Muy pronto vamos a tener Cablebús en Tierra Unida. Y mucha gente piensa que no es cierto, y así se pensaba. Pronto lo tendrán aquí mismo, en su colonia, en la parte más alta de la Magdalena Contreras, y es el mejor transporte del mundo porque no contamina, es seguro, no hace ruido y llega más rápido. Cuántas veces hemos soñado salir volando y llegar rápido al periférico o a un Metro. Y eso es lo que va a hacer el Cablebús, va a salir volando al Metro", destacó Brugada.

PLANEACIÓN

La primera línea de Cablebús que el Gobierno licitará es la Línea 4 en Tlalpan, según declaró el secretario de Obras

s1358_u6716

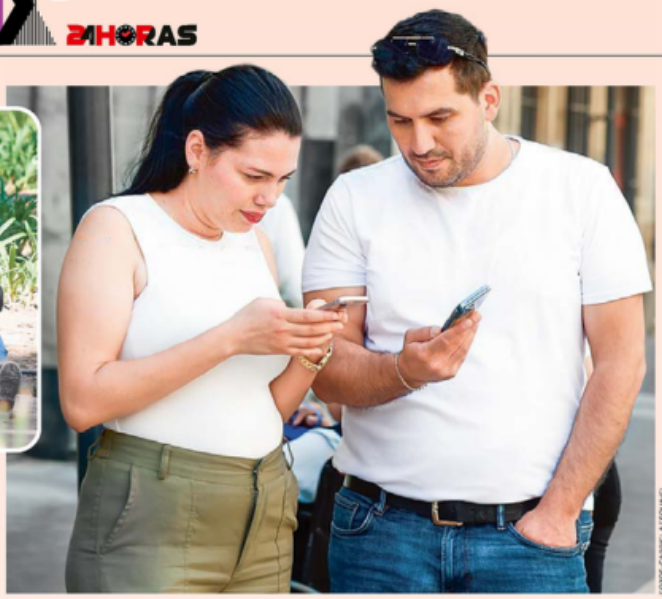

FOTOS: GABRIEL ALSQUIEL

OPCIÓN. A diferencia de quienes tienen una pareja, para quienes no quieren pasar solos reuniones familiares o celebraciones, sin tener que adquirir un compromiso, pueden requerir una cita.

LOS INTERESADOS DEBEN PAGAR UNA MEMBRESÍA POR DÍA O ANUAL

Alquiler de novios, una opción en San Valentín

Costos. En este espacio de Internet, las personas pueden pagar el acompañamiento de una mujer o un hombre con precios de los 100 a 2 mil 500 pesos por hora

ÁNGEL ORTIZ

Encontrar pareja para el Día del Amor y la Amistad se convierte en un tema prioritario para muchas personas quienes ante los desamores y soledad, recurren a rentar una pareja para celebrar; un servicio que en México puede llegar a costar miles de pesos.

En la Ciudad de México es común conocer historias de personas que utilizan sitios web para encontrar una pareja, lo cual ha aumentado en los últimos años debido al auge de las redes sociales y de la proliferación de lugares de internet que ofrecen estos servicios.

Existe un espacio en internet, *https://noviasenalquiler.com*, donde se puede encontrar a una pareja para celebrar el Día del Amor y la Amistad, existen filtros para su búsqueda, los cuales pueden ir desde temas físicos, intereses personales, relaciones familiares o consejos sentimentales, así lo verificó **24 HORAS**.

18 a 30 años son las personas que se alquilan como parejas en este sitio los 365 días del año, pero en especial para febrero

Para acceder a estos espacios es necesario registrarse como un miembro, cuyo costo puede ir desde los 3 pesos por día, 5 por semana o acceder a una inscripción anual donde el precio puede ser mayor a los 100 pesos; mientras que para poner un anuncio el costo puede ser desde 5 pesos.

Las novias y novios pueden ser rentados a través de los perfiles en los que se dan a conocer y los costos van desde los 100 hasta los 2 mil 500 pesos por una hora, en promedio, aunque pueden variar.

Cabe destacar que la mayoría de los perfiles que ahí se alquilan como novios se encuentran entre los 18 y 30 años, la mayoría oscilan entre los 19 y 22 años.

Al consultar a capitalinos sobre la renta de estos refirieron en su mayoría que no recurrirían a estas medidas "desesperadas", principalmente por seguridad.

"No, yo no lo haría, suena muy desesperado para celebrar un día; y si no tuviera pareja buscaría pasarlo con mis amigos, pues al final se trata de eso, ¿no?, de compartir el amor y la amistad", indicó Alicia.

En tanto, hay quienes refirieron que no lo harían porque "suena a una opción muy arriesgada, uno no puede confiar en pasar todo el día con un desconocido y menos en una hora (…), para que las cosas funcionen debe de haber plática y tocar temas privados o íntimos y puede ser un riesgo porque le das acceso a información personal a alguien que no conoces".

Algunas expresiones de amor son sancionadas

Llegó el mes de los novios y los momentos para entregarse a la pasión se desbordan, mismos que en ocasiones llegan a oídos de los vecinos a través de las paredes; por lo que es importante saber que existen sanciones en caso de presentar quejas, las cuales van de los 2 mil 171 a los 3 mil 257 pesos.

Este tipo de situaciones son comunes en edificios condominales donde la cercanía entre las y los vecinos es mayor que en un domicilio particular, por lo que la intimidad suele verse más comprometida.

Cabe señalar que todos los estados de la República cuentan con una regulación para la Propiedad en Condominio, la cual puede estar o no bajo una ley específica, pues algunas se encuentran incluidas dentro de los Códigos Civiles, Leyes de Desarrollo Urbano o Reglamentos de Construcción.

> **"La Ley de Propiedad en Condominio establece que quienes se sientan agraviados por los ruidos de sus vecinos, pueden denunciarlo para que sea sancionado"**
>
> **PROCURADURÍA SOCIAL (PROSOC)**

La Ley de Propiedad en Condominio se aplica a través de la Procuraduría Social (Prosoc), en donde se pueden presentar las pruebas necesarias de sonidos que afecten la armonía.

Para presentar la denuncia por un vecino ruidoso en la Ciudad de México el trámite lleva el nombre de queja condominio y se realiza al presentar una carta por escrito dirigida a la Prosoc. / ÁNGEL ORTIZ

Febrero, mes de ciberdelitos, alerta la SSC

Las llamadas telefónicas, recados por mensajería y redes sociales se duplican en febrero, donde muchas personas reciben mensajes de amistad y ofertas para su pareja, los cuales, en muchas ocasiones son extorsiones, informó Marisol Sánchez, vocera de la Policía Cibernética.

En entrevista con **24 HORAS**, la integrante de la SSC dijo que los ciberdelincuentes se hacen pasar hasta por menores de edad que buscan a mujeres vulnerables, para hacerlas sus amigas y posteriormente empiezan a pedirles información, tanto confidencial como bancaria.

Entre algunos delitos cometidos a través de apps de citas se presentan fraude, amenaza, extorsión y otros incidentes relacionados.

FOTO: ARCHIVO/CUARTOSCURO

VIGILANCIA. La Policía Cibernética pide a padres de familia vigilar a sus hijos.

Además, de ciberdelincuentes existen algunos pederastas que se ocultan detrás de aplicaciones de citas y redes sociales, es por ello que se aconseja a los padres de descargar controles parentales y estar atentos de la actividad de sus hijos en redes.

/ RODRIGO CEREZO

'Aplicaciones para citas, un riesgo para los enamorados'

Las aplicaciones informáticas (app) de citas se han posicionado como una nueva herramienta para la búsqueda de parejas; sin embargo, detrás de ellas no todo es "miel sobre hojuelas", pues ciberdelincuentes se aprovechan para hacer estafas.

De acuerdo con datos del Consejo Ciudadano para la Seguridad y Justicia de la Ciudad de la Ciudad de México, en febrero de 2024 la *sextorsión* en app de citas aumentó 65 por ciento respecto al año anterior. *Facebook Parejas* es la plataforma con más incidencia, con ocho de cada 10 casos; le siguieron *Litmatch*, *Tinder* y *Bumble*.

En palabras del Consejo, "la *sextorsión* es un esquema delictivo en el que los agresores, tras ganarse la confianza de la víctima mediante conversaciones románticas, le chantajean y amenazan con difundir imágenes o videos íntimos para forzarla a cumplir sus exigencias y obtener algún beneficio".

De las personas a las que les exigieron dinero, el 73 por ciento transfirió hasta 5 mil pesos, 9 por ciento de 5 mil a 10 mil pesos, 8 por ciento de 10 mil a 25 mil, 2 por ciento de 25 mil a 50 mil, informaron.

Las plataformas digitales han cambiado los procesos de interacción social, por ello no resulta extraño el uso de aplicaciones de plataformas digitales o apps de citas como una nueva opción para encontrar pareja, señaló la socióloga Regina Dorantes.

SECRETARÍA DE MUJERES

PELIGRO. Autoridades del Consejo Ciudadano para la Seguridad y Justicia de la capital alertaron que algunas plataformas son utilizadas por criminales.

"Estas app, al final del día es un producto lo que te están ofreciendo, sentirte un poco más seguro de lo que existe en tu mercado que te dice 'tenemos esto para ofrecerte'", comentó en entrevista con **24 HORAS** la académica de la FES Aragón de la UNAM.

> **"Hoy en día, se prefiere la inmediatez y, con la digitalización, te permiten visualizar si la persona cumple con ciertas características que tú quieres empatar, es un mundo de muchas oportunidades"**
>
> **REGINA DORANTES**
> Socióloga de la UNAM

La digitalización, junto con el sentido de inmediatez han posicionado estas apps como una opción ideal para encontrar a una pareja a fin, con atributos, similitudes o intereses acordes al usuario, en tan solo un clic.

/ RODRIGO CEREZO

s1358_u6716