CIERRAN MITIKAH; EXIGEN SEGURIDAD

Tras el fallo de un elevador en el centro comercial el martes, la Alcaldía Benito Juárez impuso ayer sellos de suspensión al inmueble. La demarcación acusó que el personal se negó a detener la operación de los ascensores tras los hechos. **CIUDAD 6**

RENOVADOS

La banda Zoé consolida su camino en el rock nacional con las cinco presentaciones agotadas para el Estadio GNP y lo celebra con nueva música. **GENTE**

JUEVES 14 / AGOSTO / 2025 CIUDAD DE MÉXICO 46 PÁGINAS, AÑO XXXII NÚMERO 11,543 $ 30.00

REFORMA
CORAZÓN DE MÉXICO

¿VANDALISMO? De acuerdo con Ferromex, el accidente de la semana pasada pudo haber sido causado por el robo de una pieza del tren.

Especial

RETIENEN TREN CON GASOLINA Y GENERAN RIESGO

REFORMA / STAFF

IRAPUATO.- Grupo Ferromex denunció que, tras un accidente en Irapuato que provocó la muerte de seis personas, la Fiscalía de Guanajuato ha retenido ilegalmente durante una semana uno de sus trenes cargado con gasolina, pese al riesgo que representa para la población.

La empresa alertó que hay carrotanques cargados con 10 millones de litros de gasolina que representan un grave riesgo, ante la amenaza de ser ordeñados por vándalos.

El miércoles de la semana pasada, un locomotora que iba al final del convoy se desprendió, y a su paso fue impactando autos que cruzaban las vías sin que se alertara de su paso en los señalamientos.

Ayer, la Gobernadora de Guanajuato, Libia Dennise García, dijo que Ferromex no había cumplido con la reparación de los daños a las familias de las víctimas y urgió a cumplir con la fianza comprometida.

Pero la empresa pagó la fianza por 20 millones desde el pasado lunes 11 de agosto y el tren sigue retenido. Según la compañía, este monto es tres veces superior a lo que marca la ley.

Además, mostró evidencia de una transferencia bancaria por 104 mil 400 pesos a nombre de José Luis Saldaña Oropeza, dueño de Funerarias Saldaña, para cubrir los gastos funerarios de los fallecidos.

Fuentes de Ferromex explicaron que la retención del tren por parte de la Fiscalía es una acción que constituye una grave obstrucción a las vías generales de comunicación.

Dijeron que, según sus primeras investigaciones, se advierte la posibilidad de que un acto de vandalismo hubiera afectado la operación del tren.

En su película "Radical", Eugenio Derbez (der.) personificó al maestro Sergio Iván Juárez Correa, de Matamoros.

PROMUEVEN A MAESTRO QUE INSPIRÓ PELÍCULA ¡A ZONA CALIENTE!

MAURO DE LA FUENTE

MATAMOROS.– El profesor de primaria que inspiró al actor Eugenio Derbez para escribir y producir la película "Radical", por su método para enseñar matemáticas, obtuvo un puesto como director en una escuela, pero la Secretaría de Educación lo ubicó en Miguel Alemán, Tamaulipas, identificada como "zona caliente" por la presencia del crimen organizado.

El maestro Sergio Iván Juárez Correa, de Matamoros, realizó los exámenes para el puesto y ganó la plaza a través de la Unidad del Sistema para la Carrera de las Maestras y Maestros.

Sin embargo, de nada le habría servido su destacado desempeño en la Primaria José Urbina, donde implementó el método que permitió a la estudiante Paloma Noyola obtener en matemáticas el resultado más alto a nivel nacional en la prueba Enlace, lugar que también logró el grupo.

"El lugar más cercano que me quedaba era Miguel Alemán", dijo Juárez, "porque los otros eran varios de Nuevo Laredo, todavía más lejos".

Indicó que, aunque había un lugar en Matamoros, ese puesto se lo dieron a otro maestro.

Explicó que no tuvo más remedio que aceptar la dirección en ese municipio, que ha sido considerado por el propio Sindicato Nacional de Trabajadores de la Educación en Tamaulipas como una zona de alto riesgo.

Pero su situación se complica porque a su esposa, quien también ganó el puesto de directora de primaria, la mandaron a San Fernando, otra zona de riesgo.

"Es lamentable que tengamos que modificar nuestras vidas para continuar con nuestra carrera", señaló.

Juárez, quien en la película estrenada en el 2023 fue personificado por Derbez, dijo que está contemplando renunciar al puesto como director y volver a ser maestro frente a un grupo, ya que no podría separarse de su esposa e hijos.

"No veo la posibilidad de irme a aquel municipio y mi esposa a otro", lamentó.

"¿Y dónde quedan nuestros hijos?".

CRIMEN Y LUJOS. En marzo pasado, las autoridades mexicanas catearon propiedad y ranchos en 12 municipios de la zona de Tierra Caliente en Edomex, que es dominada por los hermanos José Alfredo y Johnny Hurtado Olascoaga.

Rastrean zona de control de 'La Familia Michoacana'

Apoya avión de EU operativo de Harfuch

Vuela desde Texas al Estado de México en la región criminal de 'La Fresa' y 'El Pez'

BENITO JIMÉNEZ

El Gobierno de Estados Unidos puso a disposición de México aviones no tripulados para las operaciones contra el crimen organizado en territorio nacional.

Ayer una aeronave de la Oficina de Aduanas y Protección Fronteriza de Estados Unidos (CBP, por sus siglas en inglés), que salió de Texas, fue detectada sobrevolando sobre Valle de Bravo y Tejupilco, en el Estado de México, en los límites con Guerrero, zona donde opera el grupo criminal La Familia Michoacana, controlada por los hermanos José Alfredo "La Fresa" y Johnny "El Pez" Hurtado Olascoaga.

El Secretario de Seguridad, Omar García Harfuch, admitió ayer que la operación de ese avión no tripulado en esa zona mexiquense fue a petición del Gobierno mexicano en apoyo a una investigación en Tejupilco y otras áreas del Estado de México, sin embargo, no detalló a qué agencia pertenece.

"Si, claro, no es un avión militar, no es un dron militar, son aviones no tripulados, que vuelan a petición específica de alguna institución del Gobierno mexicano; vuelan específicamente en apoyo y colaboración para investigaciones que nosotros tenemos en nuestro País, en este caso está volando la zona de Tejupilco y otras áreas del Estado de México", dijo el mando federal en conferencia de prensa.

En la zona donde trabaja esa aeronave, principalmente Tejupilco, opera la organización criminal La Familia Michoacana, que tiene bajo su yugo a comerciantes, empresarios, transportistas, taxistas y productores de la región.

Incluso, se sabe que los líderes de esa agrupación criminal, los hermanos Hurtado Olascoaga, habitan en distintos ranchos de la región, tanto de Valle de Bravo e Ixtapan de la Sal, como en la Tierra Caliente del Edomex, que aglutina 12 municipios, incluido Tejupilco.

Fuentes militares confirmaron a REFORMA que en el triángulo de San Miguel Totolapan, Tejupilco e Ixtapan de la Sal tiene presencia La Familia Michoacana.

En julio, el Gobierno federal encabezó un operativo en 14 municipios de esa zona.

PÁGINA 3

SOBREVUELO

'LA FRESA'. En octubre del 2022, José Alfredo "La Fresa" Hurtado reveló que un grupo rival intentó matarlo en San Miguel Totolapan, donde hubo 20 muertos.

'EL PEZ'. EU busca a Johnny "El Pez" Hurtado y su hermano.

OJO NORTEAMERICANO

El avión no tripulado MQ-9B llamado "TROY701" salió desde la Base de la Fuerza Aérea Goodfellow ubicada en San Angelo, Texas, y sobrevoló ayer por la mañana en el Estado de México.

La aeronave de reconocimiento, rastreo y ataque está diseñada para sobrevolar durante más de **40 horas** y tiene una **envergadura de 24 metros.**

Alegan: delinquían desde la cárcel

Héctor García

BENITO JIMÉNEZ

La entrega a EU de otros 26 capos del crimen organizado se realizó por motivos de seguridad para México, pues desde los penales seguían operando delitos de extorsión, privación ilegal de la libertad y homicidios hasta de funcionarios, dijo el Secretario de Seguridad, Omar García Harfuch.

Incluso, afirmó que algunos litigaban su liberación anticipada o su traslado a cárceles de baja seguridad, lo que aumentaba el riesgo de fuga.

En tanto, el Fiscal Alejandro Gertz, aclaró que los 26 capos no fueron extraditados, sino enviados al amparo del artículo quinto de la Ley de Seguridad Nacional y de la Convención de Palermo.

Confirmó que para ello tiene que mediar solicitud de un Gobierno y que, si en el futuro hay nuevas peticiones, también las cumplirán.

Y sancionan red de tiempos compartidos del CJNG

JOSÉ DÍAZ BRISEÑO
CORRESPONSAL

WASHINGTON.- El Departamento del Tesoro de EU sancionó a 4 mexicanos y a 13 empresas de Puerto Vallarta, por operar un esquema de fraude en la compraventa de tiempos compartidos, en beneficio del Cártel Jalisco Nueva Generación (CJNG).

La Oficina de Control de Activos Extranjeros señaló que el CJNG, recién designado Organización Terrorista Extranjera, usa esas estafas y negocios ilícitos –como el huachicol– para diversificar sus ingresos, además del narcotráfico. Según el FBI, entre 2019 y 2023, casi 6 mil víctimas en EU reportaron pérdidas por 300 millones de dólares.

Se trata de un esquema dirigido principalmente a adultos mayores estadounidenses, con llamadas y correos de supuestos corredores, abogados o representantes solicitando pagos por "impuestos" y "comisiones". En muchos casos, las víctimas vuelven a ser engañadas por falsos abogados o funcionarios que prometen recuperar el dinero a cambio de más pagos.

EL FRAUDE

Grupo REFORMA documentó en 2023 el asesinato de ocho jóvenes que trabajaban en call centers del CJNG y desde donde se realizaban las llamadas que describe el FBI.

Algunas de las empresas sancionadas son Akali Realtors, Centro Mediador De La Costa, Corporativo Integral De La Costa, Corporativo Costa Norte y Sunmex Travel, todas dedicadas al segmento turístico.

610972000016

s1358_u6716

EL UNIVERSAL

EL GRAN DIARIO DE MÉXICO

www.eluniversal.com.mx | ElUniversalOnline | @El_Universal_Mx | $20

Jueves 14 de agosto de 2025

Pobreza, a la baja; dejan esa condición 17 millones

En contraste, hay 44.5 millones de mexicanos con carencia en el acceso a servicios de salud, indican analistas

RUBÉN MIGUELES Y ANTONIO HERNÁNDEZ
—cartera@eluniversal.com.mx

Los aumentos salariales y los programas sociales fueron factores para que 17.2 millones de mexicanos dejaran de vivir en condición de pobreza multidimensional entre 2020 y el año pasado, al pasar de 55.7 a 38.5 millones, informó el Inegi.

Sin embargo, los datos publicados por primera vez por el instituto tras la extinción del Consejo Nacional de Evaluación de la Política de Desarrollo Social (Coneval) mostraron rezagos en materia de salud y educación, destacó Banamex en un análisis.

En cuanto a la carencia por acceso a servicios de salud, en 2024 el número de personas en esa condición era de 44.5 millones, cantidad que contrasta con los 20.1 millones de 2018, señaló.

| ECONOMÍA | A21

A FINALES DE AÑO PODRÍA INAUGURARSE

DIEGO PRADO EL UNIVERSAL

TREN INTERURBANO DE SANTA FE A OBSERVATORIO REGISTRA AVANCE DE 90%

Tras cinco años de que los gobiernos federal y de la Ciudad de México retomaron el proyecto del Tren Interurbano México-Toluca, la obra se encuentra a un paso de concluir el tramo de Santa Fe a Observatorio, indica la Agencia Reguladora del Transporte Ferroviario. En la imagen, las obras en la estación Observatorio. | A16 |

UD

MIGUEL FLORES PRENSA EL UNIVERSAL

GALINDO PIDE CONFIAR EN EL JOVEN PUMA

El exvolante, quien fue bicampeón con los felinos, dice que al club le afecta preferir a los extranjeros. | B1 |

Indagan a jefes de aduanas en la frontera por *huachicol*

El gobierno federal separa del cargo a funcionarios y alista la solicitud de órdenes de aprehensión por la presunta colusión en contrabando de combustible de EU a México

ANTONIO LÓPEZ
—nacion@eluniversal.com.mx

A través de un megaoperativo, el gabinete de seguridad logró la "desvinculación" de sus funciones de los administradores, subadministradores y personal de las aduanas de Ciudad Juárez, Matamoros, Reynosa, Nuevo Laredo, Tampico y Ensenada por su presunta colusión con el delito de *huachicol* fiscal.

De acuerdo con información a la que tuvo acceso EL UNIVERSAL, el gobierno federal ya suspendió de sus labores a dos agentes aduanales y alista las solicitudes de órdenes de aprehensión en su contra por contrabando de gasolina.

Las investigaciones vinculan a varios funcionarios aduanales, quienes presuntamente están coludidos con empresas importadoras, comercializadoras y distribuidoras de combustible.

Los funcionarios reportan el ingreso de "aditivos para aceites", "sosa cáustica" y "nitratos" mediante mecanismos restringidos y contrabando técnico, pero en realidad lo que cruza por las aduanas son millones de litros de combustible.

6
ADUANAS DEL NORTE DE MÉXICO
se encuentran bajo un operativo para la detección de combustible ilícito desde abril de este año.

| NACIÓN | A6

"EN LA UIF HABRÁ JUSTICIA, NO PERSECUCIÓN"

Al ser ratificado su nombramiento al frente de la Unidad de Inteligencia Financiera, Omar Reyes Colmenares se comprometió a combatir el lavado de dinero, la corrupción y la impunidad. | NACIÓN | A6

ESPECTÁCULOS

Sophie Ellis-Bextor brilla como mamá

Con cinco hijos, reivindica la maternidad en una época de baja natalidad, con un pódcast y nuevo álbum. | A25 |

UNIVERSAL MUSIC MÉXICO

CULTURA

FRIDA JUÁREZ EL UNIVERSAL

Abre en Oaxaca Casa Villa de Antequera

El nuevo recinto cultural es la sexta sede de Fomento Cultural Banamex; cuenta con joyas de su colección pictórica. | A23 |

Pega a turismo e inversión alerta terrorista de EU

MAX AUB

Miami.— La inclusión por parte de Estados Unidos del indicador "terrorismo" en su alerta de viajes para México tendrá un impacto no sólo en el turismo, sino también en la inversión en el país, al subrayar la inseguridad en los distintos estados, advierten expertos.

"Un cambio a no viajar a México va a tomar semanas para que se refleje, pero va a suceder", dice a EL UNIVERSAL el politólogo Pablo Salas.

La presidenta Claudia Sheinbaum aseguró que "la gente sigue viniendo, pues como México no hay dos", y destacó que un millón de estadounidenses viven en la nación "porque les gusta más".

| MUNDO | A12

CAPTURA DE PANTALLA DEL SITIO FLIGHTRADAR24

El dron partió de Texas y sobrevoló en círculos los límites de Zacazonapan y Valle de Bravo, en el Estado de México, sin que se tenga claro hacia dónde se dirigió después.

A petición del gobierno federal, dron de EU sobrevoló el Edomex

DANIELA WACHAUF Y GABRIEL MOYSSEN
—nacion@eluniversal.com.mx

El secretario de Seguridad y Protección Ciudadana, Omar García Harfuch, precisó que el dron de Estados Unidos que sobrevoló Valle de Bravo no es militar y que realizó una operación a solicitud del gobierno mexicano.

El dron es un MQ-9B Guardian de la Oficina de Aduanas y Protección Fronteriza (CBP) que puede volar a 15 mil metros de altura y operar en el espacio aéreo civil durante más de 40 horas.

La zona del sobrevuelo en el Estado de México se encuentra en disputa entre el *CJNG* y *La Familia Michoacana*.

| NACIÓN | A4

EL DATO

Esta aeronave no tripulada cuenta con un radar que proporciona imágenes de alta resolución bajo cualquier clima.

OPINIÓN

NACIÓN
A7 Luis Cárdenas
A9 Salvador García Soto
A14 Maite Azuela
A15 Lourdes Morales Canales

AZUCENA URESTI

"Con Cuauhtémoc Cárdenas la mayor decepción no llegó cuando perdió una elección, sino cuando eligió no incomodar" |A8|

$19.11
DÓLAR AL MENUDEO

Año 108, Número 39,338
CDMX 36 págs.

39338
9 771870 156050

s1358_u6716

JUEVES
14 DE AGOSTO DE 2025
AÑO CIX TOMO IV, NO. 39,425
CIUDAD DE MÉXICO
48 PÁGINAS
$20.00

EXCELSIOR

EL PERIÓDICO DE LA VIDA NACIONAL

VUELVE TESORO DE CORTÉS

El FBI recuperó y regresó a México un manuscrito de 1527 que detalla un pago en pesos de oro. **Expresiones / 22**

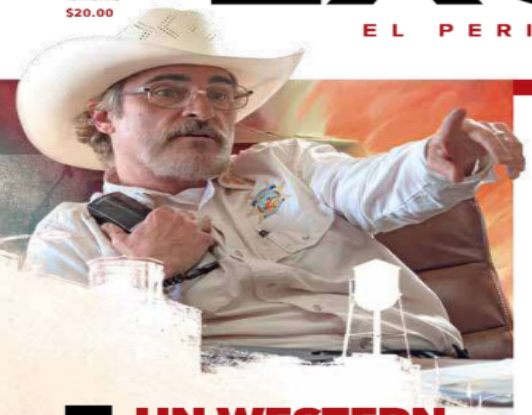

Foto: Cortesía Caníbal/ Fotoarte: Horacio Sierra

FUNCIÓN

UN WESTERN EN PLENA PANDEMIA

Política, fanatismo, horror... La ansiedad que le causó el confinamiento al director Ari Aster lo inspiró para crear la cinta *Eddington*.

MÉXICO RESPIRA K-POP

Con 14 millones de oyentes, somos el quinto país que más escucha el género en Spotify. BTS y Blackpink son los grupos favoritos.

Fotos: Eduardo Jiménez, Elizabeth Velázquez y Reuters

ADRENALINA

EL SACRIFICIO DE UNA CAMPEONA

De visita en **Grupo Imagen**, la clavadista Gaby Agúndez comparte que la disciplina y el amor de su familia la han llevado al éxito. / 3

¡DÍA DE ORO, PLATA Y BRONCE!

En pruebas de equipo o individuales, la delegación tricolor de los Panamericanos sumó cuatro preseas en gimnasia rítmica. / 7

CANTA SU VIDA DETRÁS DE *THE ERAS TOUR*

En el podcast de su novio, Taylor Swift confesó que su nuevo disco *The Life of a Showgirl* relata las emociones que tuvo en su exitosa gira. / 2

Foto: Tomada de Instagram

PELOTERITOS DE ENSUEÑO

Deslumbrado por competir en la Serie Mundial de Ligas Pequeñas, el equipo chihuahuense El Swing Perfecto debuta hoy ante China Taipéi.

Foto: Facebook/liga_sector_pesca

EXCELSIOR

Pascal Beltrán del Río	2
Ciro Gómez Leyva	4
Javier Aparicio	10

PRIMERA

Reos expulsados a EU delinquían pese a estar en prisión

Los 26 criminales seguían ordenando delitos como secuestros, extorsiones y hasta amenazas contra funcionarios, informó Omar García Harfuch, secretario de Seguridad federal. / 7

"CERO IMPUNIDAD Y CERO CORRUPCIÓN"

UIF combatirá a los servidores corruptos

LA DEPENDENCIA no será instrumento de persecución, sino una herramienta contra el crimen y el desvío de recursos, aseguró Omar Reyes al ser ratificado en el Congreso

POR LETICIA ROBLES DE LA ROSA

Omar Reyes Colmenares, nuevo titular de la Unidad de Inteligencia Financiera (UIF), anunció el combate contra el uso ilícito del sistema financiero y las redes de corrupción que desvían recursos públicos o enriquecen indebidamente a funcionarios.

Al comparecer ante la Tercera Comisión de la Comisión Permanente del Congreso de la Unión, al ser aprobado por unanimidad en el cargo, destacó que la UIF actuará con legalidad. "No seremos un instrumento de persecución, sino una herramienta de justicia".

Adelantó que la columna vertebral de su trabajo será "cero impunidad, cero corrupción y un Estado al servicio de la gente".

El objetivo de la UIF es, resaltó, convertir inteligencia en acciones que permitan judicializar casos, recuperar activos y prevenir que el sistema financiero sea utilizado para fines ilegales.

Además, la dependencia tendrá un papel clave dentro de la Estrategia Nacional contra la Extorsión. "Su capacidad para rastrear y congelar cuentas vinculadas con cobros ilícitos permitirá cortar de raíz el flujo de dinero que sostiene este delito, señaló.

Foto: Mateo Reyes

La UIF analiza, previene y reporta los flujos financieros ilícitos que alimentan estructuras del crimen, la evasión y la corrupción."

OMAR REYES COLMENARES
TITULAR DE LA UIF

Reyes Colmenares aseveró que, más allá de su función técnica, para la Unidad "representa un compromiso ético con el país garantizar que los recursos públicos lleguen a su destino".

Desde tribuna, la senadora priista Carolina Viggiano criticó que Pablo Gómez, anterior titular de la UIF, colocó a toda su familia en posiciones de gobierno, incluida su exesposa Elvira Concheiro, y persiguió a quien piensa diferente al gobierno. La diputada morenista Dolores Padierna le respondió que sus dichos eran de mala fe ante los resultados de la Carta Transformación.

PRIMERA | PÁGINA 6

8.3 MILLONES SALEN DE ESA CONDICIÓN

Pobreza cae al mínimo histórico

POR PAULO CANTILLO

La pobreza multidimensional llegó a su nivel más bajo desde que se mide.

En su primer reporte sobre este indicador, tras asumir las funciones del Coneval, el Inegi reportó que en 2024 38.5 millones de personas, 29.6% de la población, estaban en pobreza, 8.3 millones de personas menos en comparación con 2022.

Además, todas las carencias sociales disminuyeron de 2022 a 2024, como la de servicios de salud, con una caída de 5.9 puntos porcentuales; la de servicios básicos en vivienda, con 4.6 puntos y de 4.7 puntos menos en el acceso a alimentación.

El principal lastre del país es la carencia en la seguridad social, que se ubicó en 48.2% de la población en 2024, una reducción de 2.0 puntos porcentuales respecto a 2022.

DINERO

POBLACIÓN EN SITUACIÓN DE POBREZA

(Millones de mexicanos)

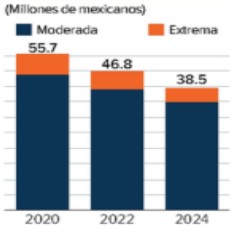

Fuente: Inegi

DINERO

Chiapas, el más pobre y el que menos avanza

La población en pobreza en la entidad pasó de 67.4 a 66% de 2022 a 2024, una reducción de 1.4 puntos porcentuales; es el estado con el menor progreso. / 2

PRIMERA

Foto: Ernesto Méndez

UNA LUCHA PERDIDA CONTRA EL SARGAZO

Pese al esfuerzo físico de trabajadores y el uso de maquinaria, el arribo de la macroalga al Caribe mexicano romperá récord este año, con 80 mil toneladas. / 13

Foto: Eduardo Jiménez

PRESENTARÁN PROTOTIPOS EN SEPTIEMBRE

OLINIA ALISTA SUS MOTORES

Al presentar el emblema de la armadora mexicana, la Presidenta anunció que los dos primeros diseños serán un minivehículo eléctrico de pasajeros y otro de carga.

PRIMERA | PÁGINA 2

SON 700 MILLONES DE DÓLARES EN BIENES

EU incauta a Maduro aviones, mansiones, joyas, caballos...

DE LA REDACCIÓN

Luego de duplicar a 50 millones de dólares la recompensa por la cabeza de Nicolás Maduro, el gobierno de Trump le decomisó bienes en Estados Unidos y República Dominicana.

Pese a este golpe, el "régimen de terror" del chavista continúa, reconoció Pam Bondi, fiscal general de EU.

Entre lo decomisado está una mansión en Dominicana y otras propiedades en Florida, incluyendo una granja de caballos. También, dos lujosos aviones, nueve vehículos, millones de dólares en joyas y dinero en efectivo. El gobierno de Trump omitió revelar la ubicación exacta de las propiedades decomisadas.

GLOBAL | PÁGINA 20

A TODO LUJO

De acuerdo con *Diario Libre*, de Dominicana, así es la mansión del chavista.

Foto: tomada de panorama.com.do

s1358_u6716

MILENIO

DIARIO NACIONAL
Periodismo con carácter

JUEVES 14 DE AGOSTO DE 2025
$15.00 · AÑO 26 · NÚMERO 9090
www.milenio.com

Jorge Zepeda Patterson
"El cambio en puerta pone a prueba a Sheinbaum" - P. 12

Regina Reyes-Heroles
"Miopía política en la planeación colapsa la movilidad" - P. 22

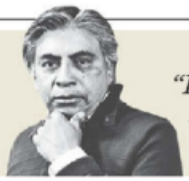

Gerardo Esquivel
"Las cifras exhiben que la reducción fue real y significativa" - P. 10

Indicadores. Según el Inegi, que por primera vez realiza esta medición tras la desaparición del Coneval, la población en esa condición pasó de 46.8 millones en 2022 a 38.5 en 2024, el nivel más bajo en una década

Salieron de pobres 13.4 millones en el sexenio de López Obrador

RAFAEL LÓPEZ MÉNDEZ, CDMX

El incremento en ingresos provenientes de los salarios y los apoyos sociales permitieron que 13.4 millones de mexicanos salieran de la pobreza en el sexenio pasado y 8.3 millones solo en los últimos dos años.

Según datos del Inegi, que por primera vez realiza esta medición ante la desaparición del Coneval, la población en condición de pobreza pasó de 46.8 millones en 2022 a 38.5 millones en 2024, el nivel más bajo en la última década, que equivale a 29.6 por ciento de la población total.

En 2018 el número de personas en tal circunstancia alcanzaba los 51.9 millones, 41.9 por ciento de la población, pero en 2024, al término del sexenio de Andrés Manuel López Obrador, esta cifra se redujo en 13.4 millones. PAGS. 10 Y 11

Apelación de libertad
Extraña a Vallarta que FGR se preocupe por las víctimas

RUBÉN MOSSO · PAG. 9

Juego de manos...
"Autonomía sin ruptura", meta de la Corte entrante

FERNANDO DAMIÁN · PAG. 13

Descarta fundar partido
Alessandra afila movimiento para atraer a abstencionistas

ARMANDO MARTÍNEZ · PAG. 17

Elocuencia. Mensaje a Netanyahu en la UEFA

La UEFA desplegó una pancarta con mensajes al gobierno israelí durante la ceremonia de la final de la Supercopa de Europa, en Údine, Italia, con las leyendas "Deja de matar niños" y "Deja de matar civiles", e invitó a dos menores palestinos refugiados a la entrega de medallas. ESPECIAL PAGS. 18 Y 38

Aumentan 60% suicidios entre encarcelados

Entre 2019 y 2024 hubo 521 casos dadas las insoportables condiciones, dicen expertas

SAÚL HERNÁNDEZ · PAG. 8

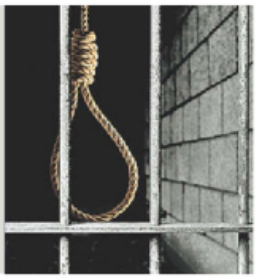

Dron de EU sobrevoló áreas mexiquenses; "fue petición de México": García Harfuch

EQUIPO MILENIO, CIUDAD DE MÉXICO

El titular de Seguridad informó que los hermanos Treviño, *Z40* y *Z42*, ordenaron desde la cárcel 17 homicidios. PAGS. 4 A 6

***Cuini* se dice "no culpable"**
Bondi reconoce a Claudia y Johnson aplaude "alianza"

EQUIPO MILENIO · PAGS. 6 Y 7

Pablo Gómez ve "sistema electoral de farsantes y con mezclas ridículas"

VÍCTOR HUGO MICHEL, CDMX

Pablo Gómez plantea refundar un sistema electoral e instituciones "agotadas y cooptadas por camarillas políticas". PAGS. 14 Y 15

El mito de la educación superior como ascensor
¿Universidad es destino?

EMPRESA SOCIALMENTE RESPONSABLE

La Jornada

DIRECTORA GENERAL: CARMEN LIRA SAADE
DIRECTOR FUNDADOR: CARLOS PAYÁN VELVER

JUEVES 14 DE AGOSTO DE 2025 // CIUDAD DE MÉXICO // AÑO 41 // NÚMERO 14758 // Precio 10 pesos

GENOCIDIO "Dejen de matar niños; dejen de matar civiles"

▲ Aunque sin señalar la responsabilidad de Israel por la matanza en la franja de Gaza, durante la final de la Supercopa de Europa, en la que el París Saint-Germain remontó y venció en penales al Tottenham en el estadio Friuli de Údine, en Italia, se desplegó una manta sobre el campo de juego en un acto de condena en el que participaron decenas de niños, entre ellos dos refugiados palestinos de 9 y 12 años. Foto Afp JUAN MANUEL VÁZQUEZ, AGENCIAS Y *THE INDEPENDENT* / DEPORTES

Una buena reunión en Alaska llevará a una segunda con Zelensky incluido, dice

"Graves consecuencias" si Putin frena la paz en Ucrania, amaga Trump

- El republicano no especificó cuáles pueden ser las repercusiones, pero ha advertido de sanciones económicas si la cita de mañana resulta infructuosa
- Kiev mantiene la esperanza de que se ponga fin a la guerra sin un reparto de su territorio ni de sus recursos; Moscú sigue firme en sus exigencias
- El magnate sostiene videollamada "muy amable" con la UE: "le daría un 10"

AGENCIAS / P 22

Deuda de EU, con récord de 37 billones de dólares

- Ya representa 123% de su PIB; creció más de lo esperado

AGENCIAS / P 19

Cumpliría 99

▶ Conmemoran aniversario del natalicio del líder de la revolución cubana. El legado de Fidel Castro sigue vigente, dice el embajador de la isla en México. Foto Notimex

DANIEL GONZÁLEZ Y JARED LAURELES / P 9 Y 23

Es la mayor disminución de los últimos cinco sexenios

De 2018 a 2024 salieron de la pobreza 13.4 millones: Inegi

- De 52.4 por ciento de mexicanos en esa condición que dejó el gobierno de Salinas de Gortari, la proporción se redujo a 29.6 con López Obrador
- Metodología contempla no sólo los ingresos económicos, sino también el acceso a derechos sociales como vivienda, salud, educación y alimentos

CLARA ZEPEDA Y DORA VILLANUEVA / P 17

s1358_u6716

EL ECONOMISTA

www.eleconomista.com.mx

JUEVES 14 de agosto del 2025 | Año XXXVI • N° 9358 | Fundado en 1988 | $15

Empresas y Negocios

FOTO: CUARTOSCURO

Sheinbaum confirma la llegada del auto Olinia en el 2026

• El diseño final del vehículo eléctrico ultraligero, diseñado y desarrollado 100% en México, será presentado el mes próximo, anunció la presidenta.

● PÁG. 28

Disminuyó el consumo privado 1.3% en julio, reporta BBVA Research

• Los consumidores perciben con pesimismo la situación económica actual en el país y la perspectiva para los próximos 12 meses.

2.3 POR CIENTO se contrajo en el mes el gasto en bienes; en servicios creció 0.1 por ciento.

● PÁG. 24

SHCP alista nueva medida de apoyo para Pemex; "la empresa es viable"

● PÁG. 6

"Lo que se está buscando es un equilibrio correcto entre pasivos y los activos que puede incorporar o desarrollar hacia el futuro".

María del C. Bonilla, SUBSTA. SHCP.

Opinión

PS — No, Trump no es "transaccional" — Richard K. Sherwin — ● PÁG. 35

Enrique Campos — ● PÁG. 13

Ezra Shabot — ● PÁG. 39

Manuel ® Ajenjo — ● PÁG. 42

Jorge A. Castañeda — ● PÁG. 42

Luis F. Munguía — ● PÁG. 46

Empresas y Negocios

El desequilibrio en la balanza binacional creció 3.3% anual en el periodo

El déficit comercial de México con China sumó 57,535 mdd en el I Sem.

62,127 MDD fueron las importaciones chinas a México.

• Competitividad del sector productivo chino y menos ventas del país asiático a EU influyeron en el registro.

4,592 MDD sumaron las ventas mexicanas a China.

• Compras mexicanas a China casi se duplicaron en la última década.

Roberto Morales

● PÁG. 23

La pobreza en el país disminuyó 17.7% en los últimos dos años

La Medición de Pobreza Multidimensional correspondiente al 2024, elaborado y presentado por primera vez por el Inegi, reveló una reducción en el principal indicador, con la misma metodología que usaba Coneval. ● PÁGS. 4-5 Y 38-39

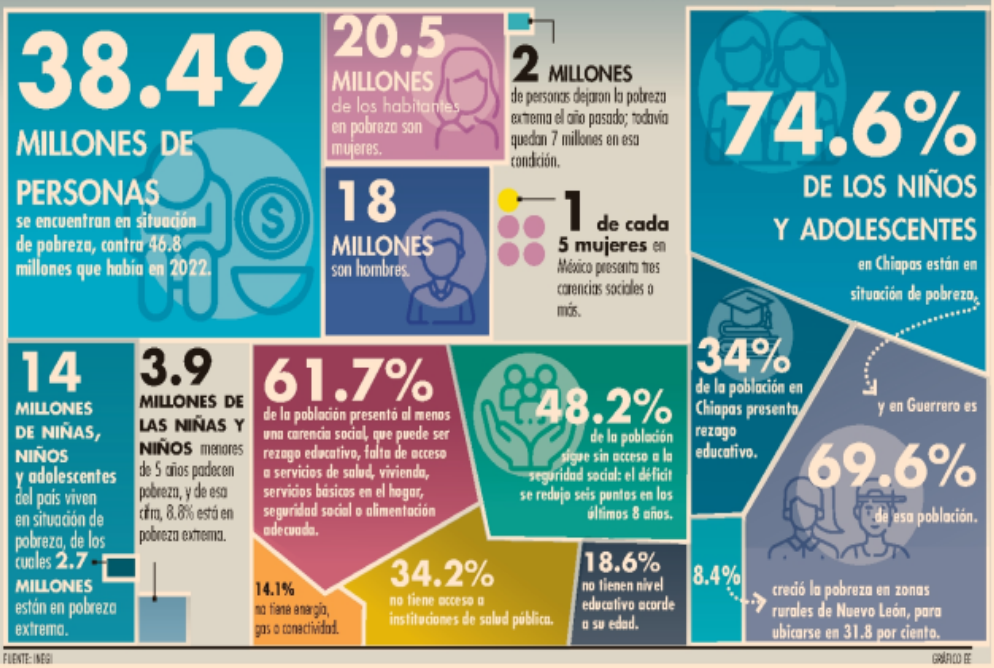

FUENTE: INEGI — GRÁFICO EE

Debuta bolsa de criptomonedas en Wall Street y valor del Bitcoin rompe récord

● PÁG. 18

FUENTE: INVESTING

"Envío de reos a EU fue una decisión nuestra"

Omar García Harfuch dijo que esos 26 presos seguían delinquiendo desde su encierro.

● PÁG. 42

FOTO: AFP

7 509661 885870

SEGURIDAD

Claudia Sheinbaum

'ENTREGA DE 26 CAPOS FUE UNA DECISIÓN SOBERANA, NO POR PETICIÓN DE EU'.

PÁG. 35

EXPLICA ENTREGA DE 26 NARCOS A EU

AUN EN PRISIÓN, CAPOS OPERABAN: G. HARFUCH

RIESGO DE FUGA. Los 26 narcos trasladados a EU operaban desde prisión, incluso extendiendo sus redes de corrupción, amenazando a funcionarios, ordenando extorsiones y homicidios. PÁG. 34

NARCOTRÁFICO

Scott Bessent

TESORO VA CONTRA OPERADORES DEL *CJNG* EN LA INDUSTRIA DE TIEMPO COMPARTIDO.

PÁG. 36

EL FINANCIERO®

AÑO XLIV · Nº. 11935 · CIUDAD DE MÉXICO · JUEVES 14 DE AGOSTO DE 2025 · $10 M.N. · elfinanciero.com.mx

EN ALIANZA CON Bloomberg ECONOMÍA, MERCADOS Y NEGOCIOS

TECNOLOGÍA AVANZADA

MÉXICO SUPERÓ A CHINA Y TAIWÁN COMO MAYOR PROVEEDOR DE EU EN EL 1S25. PÁG. 10

IMPULSARÁN INNOVACIÓN

IMPI Y CONSEQRO FIRMAN CONVENIO PARA CREAR UN MAPA DE RUTA EN DESARROLLO. PÁG. 12

Salen de la pobreza 8.3 millones entre 2022 y 2024

Contraste. El INEGI reporta aumento de 4 millones en la población vulnerable por carencias sociales

Al cierre del 2024, 38.5 millones de mexicanos estaban en situación de pobreza, lo que representó el 29.6 por ciento de la población. Esto implicó un descenso de 8.3 millones respecto a 2022, según la medición de la pobreza multidimensional.

Por primera vez, el INEGI divulgó esta información, tras absorber las funciones del extinto Coneval.

La población en situación de pobreza extrema pasó a 7 millones, desde 9.1 millones dos años antes. Sin embargo, el número de carencias promedio de esta población se mantuvo en 3.8.

El rubro que tuvo un repunte fue el de población vulnerable por carencias sociales, que ascendió a 41.9 millones, desde 37.9 millones en 2022. La carencia social más apremiante para la población es la de seguridad social, con 62.7 millones de mexicanos afectados en 2024.

—Ana Martínez / PÁG. 4

Pobreza en México

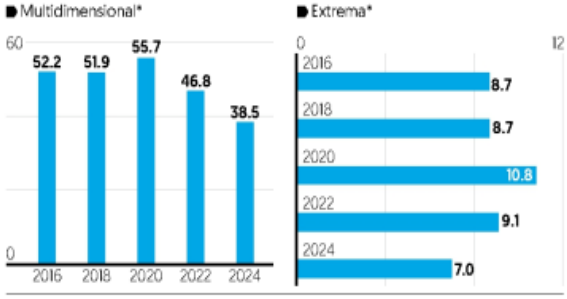

Fuente: INEGI. *Millones de personas

ALISTAN TERCER RESCATE FINANCIERO DE PEMEX

MANTENER ESTABILIDAD, OBJETIVO DEL PAQUETE ECONÓMICO 2026: BONILLA

NICOLÁS TAVIRA

Cumplen trámite. La Comisión Permanente ratificó a María del Carmen Bonilla en la Subsecretaría de Hacienda y a Omar Reyes en la UIF.

El Paquete Económico 2026, que elabora Hacienda y que enviará en menos de un mes al Congreso, procurará mantener la estabilidad macroeconómica, finanzas públicas sanas y un manejo responsable de la deuda, adelantó María del Carmen Bonilla Rodríguez, subsecretaria entrante de la dependencia. Dijo que es prioritario el financiamiento de proyectos estratégicos que impulsen el crecimiento, la generación de empleo y el desarrollo regional.

—Felipe Gazcón / PÁG. 8

RATIFICAN A OMAR REYES

ACTUARÁ UIF CON LEGALIDAD, IMPARCIALIDAD Y RESPETO.

PÁG. 36

ESCRIBEN

Jonathan Ruiz PARTEAGUAS / 22

Enrique Cárdenas SIGNOS VITALES / 30

Leonardo Kourchenko LA ALDEA / 31

Alejandra Spitalier PUNTO DE ENCUENTRO / 32

Salvador Camarena LA FERIA / 37

s1358_u6716

Sin margen de maniobra INE por recortes, alertan

CONSEJERO Espadas señala que con el anterior presupuesto ya se dañó el funcionamiento; ante eventual ajuste con reforma, expertos piden piso de operación adecuada. pág. 9

Foto: Especial

PEMEX Y ASEA, POR REFORZAR PROTECCIÓN AMBIENTAL pág. 21

DE IZQ. A DER. Iván Escalante, Armando Ocampo, Marina Robles, Luz Elena González, Víctor Rodríguez y Juan José Vidal, ayer, en la firma del convenio.

La Razón DE MÉXICO

WWW.RAZON.COM.MX | JUEVES 14 DE AGOSTO DE 2025 • NUEVA ÉPOCA • AÑO 17 • NÚMERO 5033 | PRECIO $10.00

Capos operaban aún, algunos en posibilidad de fugarse: Harfuch

AFIRMA que entrega de 26 a EU fue por seguridad nacional; detalla cómo seguían delinquiendo, otros buscaban ser liberados...

SHEINBAUM: fue decisión soberana; comparecen en Cortes, primeros 5; sancionan a ligados al CJNG por tiempos compartidos. págs. 3 a 5

AÚN EN ESA CONDICIÓN, 38.5 MILLONES

Salen de pobreza 8.3 millones en los últimos dos años, informa el Inegi

CUAHUTLI BADILLO

Revela instituto que 29.6% de mexicanos tiene al menos un tipo de carencia; la extrema disminuyó en el mismo periodo de 9.1 millones a 7 millones; es el 5.3% de la población del país pág. 19

LA STPS atribuye cifras de reducción de pobreza a mejores salarios en los gobiernos de la 4T.

Los rezagos más importantes, en seguridad social, pues 48.2% no tiene este beneficio; el segundo más apremiante fue el rubro de salud, al que 44.5 millones no tienen acceso; representa el 34.2%

Foto: Cuartoscuro

SELLOS de resguardo en el centro comercial.

MÍTIKAH NO FRENÓ USO DE ELEVADORES A PESAR DE INCIDENTE; CIERRAN LA PLAZA pág. 18

HOY ESCRIBEN

- Corrupción. Poco qué contar pág. 2
  JAVIER SOLÓRZANO
- ¿Mejor irse de México? pág. 6
  BERNARDO BOLAÑOS

Un fallo contra la censura y el acoso pág. 13
BIBIANA BELSASSO

DISTRIBUIDOR VIAL SANTA ANA CHIAUTEMPAN

- **Longitud:** 950 m en total
- 4 carriles
- **Beneficiados:** 70 mil habitantes
- 650 mdp, la inversión
- 2,100 empleos a generar

Foto: Especial

VA DISTRIBUIDOR VIAL EN TLAXCALA PARA DETONAR CRECIMIENTO REGIONAL

ARRANCA obra en Chiautempan; beneficiará a 70 mil habitantes y facilitará acceso a zonas industriales, comerciales y turísticas; la infraestructura transforma realidades: SICT. pág. 10

El titular de la SICT, Jesús Esteva, ayer, con la gobernadora Lorena Cuéllar.

Caliente
caliente.mx
CASA DE APUESTAS OFICIAL
LIGA BBVA

DÍA	HORARIO	PARTIDOS AGOSTO			LOCAL	EMPATE	VISITANTE
15	19:00	PUEBLA	VS	ATL. SAN LUIS	+152	+220	+176
16	17:00	GUADALAJARA	VS	JUÁREZ	-173	+280	+475
16	19:00	TIGRES	VS	AMÉRICA	+144	+210	+194

ESTOS MOMIOS, FECHAS Y HORARIOS PUEDEN CAMBIAR EN CUALQUIER MOMENTO. CONSÚLTALOS ANTES DE METER TU APUESTA.

Si apuestas $1,000 a este parlay cobrarías: $11,705

Recibe de regalo* $1,000 SIN DEPÓSITO
SPORTS
BAJA LA APP EN caliente.mx

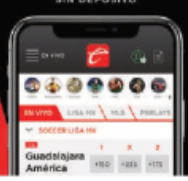

s1358_u6716

REPORTE Ind
CINCO DÍ
EDI
No. 3293 JU
repo

Impuesta como castigo anticipado, la Prisión Preventiva Oficiosa mantiene a miles de personas presas sin una sentencia, lo que ha generado hacinamiento en las cárceles del país e innumerables violaciones a los derechos humanos

12

ENCARCELADOS Y SIN SENTENCIA

NACIONAL

ABC: la multa que sobrevive a la herida

A 16 años del incendio en la Guardería ABC que dejó 49 niños muertos, en Hermosillo, Sonora, la sanción millonaria impuesta por el Gobierno federal de ese momento a sus socios, sigue sin pagarse

16

INDIGONOMICS

Fueron 13.4 millones de mexicanos

El Instituto Nacional de Estadística y Geografía oficializó que durante el sexenio de Andrés Manuel López Obrador casi 14 millones de personas en el país salieron de la pobreza

28

Compra un seminuevo a la persona que quieras con AutoMatch**

Scotiabank.

LA CRÓNICA DE HOY

PRESIDENTE DEL CONSEJO DE ADMINISTRACIÓN: **JORGE KAHWAGI GASTINE** // DIRECTOR GENERAL: **RAFAEL GARCÍA GARZA** // AÑO 28 N° 10,418 $10.00 // **JUEVES 14 AGOSTO 2025** // WWW. CRONICA. COM.MX

8.3 millones de personas dejaron la pobreza en dos años

■ El ingreso, impulsado por el aumento al salario mínimo y los apoyos gubernamentales, la clave del avance. Acceso a la salud, el gran pendiente

Mejora. El INEGI dio a conocer que el nivel de pobreza en México disminuyó entre el 2022 y el 2024, ya que la población en situación de pobreza multidimensional pasó de 46.8 a 38.5 millones de personas, mientras que en situación de pobreza extrema se redujo de 9.1 a 7 millones. Chiapas Guerrero, Oaxaca, Veracruz y Puebla, las entidades con porcentajes más altos. **PAG. 6**

Era un árbol y se convirtió en un bosque

50 años del Museo Universitario del Chopo

50 años del Museo Universitario del Chopo

El Museo festeja su historia como sede pionera de expresiones contraculturales; para celebrar, ofrecerá un programa de exposiciones, conciertos, publicaciones y actividades. **PAG. 22**

NACIONAL PAG. 8

Dron de EU sobrevoló el Edomex; "fue a petición": García Harfuch

Aclaración. El secretario de Seguridad y Protección Ciudadana (SSPC), Omar García Harfuch, confirmó que un avión no tripulado de Estados Unidos sobrevoló por dos horas algunos municipios del Estado de México para trabajos de investigación del Gobierno Federal.

"No es un avión militar, ni un dron militar, es un avión no tripulado que vuela a petición específica de alguna institución del gobierno mexicano", explicó el funcionario federal.

Informó que el avión no tripulado voló sobre la zona de Tejupilco y otros puntos del Estado de México; "pero es a petición de nuestro país, vuelan específicamente en apoyo y colaboración para investigaciones que nosotros tenemos en nuestro país", reiteró.

Seguridad
Secretaría de Seguridad y Protección Ciudadana

"Traslado de 26 capos a Estados Unidos, para bloquear operación desde penales", explicó el titular de la SSyPC

MUNDO PAG. 20

Donald Trump ve "graves consecuencias" si Putin no para la guerra

• El presidente de EU afirma que podría haber una reunión trilateral con el líder ruso y Zelenski si cumbre del viernes sale bien

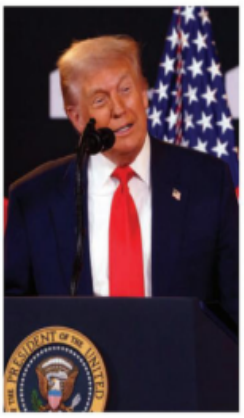

METRÓPOLI PAG. 16

Registra Fiscalía de la Ciudad de México 391 carpetas por ruptura de sellos en inmuebles asegurados

■ *La dependencia reportó que del 1 de octubre de 2024 a junio de este año, sólo han sido detenidas tres personas por este delito*

Presentan logo de vehículos eléctricos Olinia; el diseño de autos, en septiembre

El Gobierno de México presentó el emblema de la armadora de vehículos eléctricos Olinia. Se trata de una liebre que simboliza inteligencia, adaptabilidad, aprovechamiento eficiente de la energía y libertad de movimiento. En septiembre se develará el diseño de los vehículos. **NACIONAL / PAG. 5**

LA ESQUINA

Que disminuya la población en situación de pobreza es, claramente, una noticia positiva; sin embargo, los mismos datos de INEGI muestran el gran problema que debemos resolver, ¿por qué el acceso a un sistema que garantice la salud (lo que implica hospitales y doctores, presupuesto para mantenimiento y nómina suficientes) se está rezagando? Esa disyuntiva resume y simboliza lo que hoy es el gran dilema del desarrollo nacional

OPINIÓN

Rafael Cardona Cristalazo - P3

Marielena Hoyo Animalidades - P4

Sául Arellano Pobreza en México - P10

ESR Empresa Socialmente Responsable

NUEVA ERA / AÑO. 9 / NO. 2981 / JUEVES 14 DE AGOSTO DE 2025

EL HERALDO® DE MÉXICO

$10

MITA
#OSMAROLVERA

LE QUIERE SEGUIR GANANDO A LOS CHINOS

FOTO: LESLIE PÉREZ

#ENCUESTA
P22

PREFIERE 61% COMPRAR MEDICAMENTOS GENÉRICOS

2 EN 1

#POR300MDD/ SANCIONA EU RED DE FRAUDE DEL CJNG/P6

#SHEINBAUM Y HARFUCH /26 CAPOS TRASLADADOS, POR DECISIÓN SOBERANA/P4

#INEGI

SALEN DE LA POBREZA 13.4 MILLONES DE MEXICANOS

EL INSTITUTO DETALLÓ QUE DE 2018 A 2024, LA POBLACIÓN EN ESTA SITUACIÓN PASÓ DE 51.9 A 38.5 MILLONES. DE ESTOS, 2.1 MILLONES DEJARON LA POBREZA EXTREMA

POR VERÓNICA REYNOLD/P20

DE CUERPO ENTERO
#MARÍADEL CARMENBONILLA

RATIFICADA COMO SUBSECRETARIA DE HACIENDA

P26

www.elsoldemexico.com.mx

El Sol de México

CIUDAD DE MÉXICO | JUEVES 14 DE AGOSTO DE 2025 | AÑO LX | NO. 21,558 | ORGANIZACIÓN EDITORIAL MEXICANA

PAQUITA RAMOS DE VÁZQUEZ / PRESIDENTA Y DIRECTORA GENERAL

$10.00

LAS VINCULA AL CJNG

Sanciona EU a empresas de tiempos compartidos

El Departamento del Tesoro de Estados Unidos sancionó a cuatro ciudadanos mexicanos y 13 empresas con sede en Puerto Vallarta y municipios aledaños, por su presunta participación en un esquema de fraude de tiempo compartido operado por el Cártel de Jalisco Nueva Generación (CJNG). La Oficina de Control de Activos Extranjeros (OFAC, por sus siglas en inglés) explicó que ese grupo criminal, designado por Washington como terrorista, ha diversificado sus ganancias del narcotráfico hacia delitos como el robo de combustible, la extorsión y, de forma creciente, el fraude dirigido a propietarios estadounidenses de tiempo compartido en México. es. Pág. 4

COMPRAS SEGURAS

C5 se conecta a las cámaras de los OXXO

El Centro de Comando, Control, Cómputo, Comunicaciones y Contacto Ciudadano (C5) de la CdMx se conectó a 50 tiendas de la cadena para inhibir el delito, dijo en entrevista el director del sistema, Salvador Guerrero. Pág. 19

ESCRIBEN

Juan Veledíaz Pág. 5
Samuel García Pág. 13
Aribel Contreras Pág. 20

ENTRE 2022 Y 2024

Salen de pobres 8.3 millones de mexicanos

JUAN LUIS RAMOS

El Inegi reporta al cierre del año pasado 38.5 millones de personas en esa condición

Entre 2022 y el año pasado, 8.3 millones de mexicanos salieron de la pobreza, es decir, tuvieron los ingresos suficientes para adquirir bienes y servicios para satisfacer sus necesidades, de acuerdo con los resultados de Pobreza Multidimensional, que por primera vez presentó el Instituto Nacional de Estadística y Geografía (Inegi).

Con base en la metodología del extinto Consejo Nacional de Evaluación de la Política de Desarrollo Social (Coneval), el instituto reveló que la cantidad de pobres en el país en ese lapso pasó de 46.8 millones a 38.5 millones de personas, cuyo ingreso mensual fue igual o menor a cuatro mil 718.55 pesos en zonas urbanas y de tres mil 396.71 pesos, en áreas rurales.

Claudia Maldonado, titular de la nueva Coordinación General de Medición de Pobreza y Evaluación Integral de la Política de Desarrollo Social del Inegi, destacó que sin las transferencias sociales, la cifra de pobreza moderada aumentaría en 4.2 millones, mientras que la de pobreza extrema sería mayor en dos millones.

Un análisis del Centro de Estudios Económicos de Banamex atribuyó la disminución de la pobreza a la recuperación de los salarios y transferencias gubernamentales. Entre 2022 y 2024, el salario mínimo pasó de 172.87 a 248.93 pesos diarios. Pág. 12

JAVIER AGUIRRE/ EL HERALDO DE JUÁREZ

Lluvia los arrastra al río Bravo

CIUDAD JUÁREZ. Las lluvias que azotaron la noche del martes y madrugada de ayer ocasionaron inundaciones al norponiente de Ciudad Juarez, Chihuahua, cuyas corrientes arrastraron vehículos al borde del río Bravo, e inundaron viviendas en esta ciudad fronteriza, informaron autoridades de Protección Civil Municipal. Pág. 8

OSWALDO FIGUEROA /ESTO

ALLAN SAINT-MAXIMIN

PROMETE MAGIA A LA AFICIÓN AMERICANISTA

El refuerzo francés del América sabe que ha generado grandes expectativas con su llegada a las Águilas y no rehuye a la responsabilidad. "No al nivel de Zidane, Ronaldinho o Mbappé, pero tengo la calidad para mostrar magia"

LAURA LOVERA

SISTEMA DE CUIDADOS

Imposible construirlo en seis años, admiten

En la XVI Conferencia Regional sobre la Mujer de América Latina y el Caribe, la secretaria de las Mujeres federal, Citlalli Hernández, consideró que este sexenio es clave para tener las bases. Pág. 7

s1358_u6716

www.ovaciones.com

ovaciones

JUEVES 14 BODY13 TAG WITH 11 PO- DE AGOSTO DE 2025 BODY11 TAG

NÚMERO 27137 AÑO LXXVIIIBCDY12 TAG WITH 6 POINT DUMMY

Precio 7.00 pesos

@ovaciones | @ovacionesmx

Dron de EU vigila Edomex; es apoyo: Harfuch Pág. 17

OPERABAN EN PUERTO VALLARTA

Sanciona el Tesoro a red de narcoempresas

La Oficina de Control de Activos Extranjeros sanciona a cuatro personas y 13 empresas mexicanas de tiempos compartidos operadas por el Cártel Jalisco Nueva Generación, organización que, asegura la OFAC, "complementa sus ingresos provenientes del narcotráfico con fuentes alternativas", como el fraude turístico y el robo de combustible. "Venimos por los cárteles de la droga terroristas", señaló el secretario del Tesoro. Pág. 16

CUARTOSCURO.COM

REOS DELINQUÍAN DESDE PRISIÓN

P. 16

P. 30

FOTO: PRENSA JOSELITO ADAME

JOSELITO ADAME

¡UN ADIÓS DESDE EL CORAZÓN!

EL DIESTRO MEXICANO PONE FIN A 26 AÑOS DE TRAYECTORIA EN LOS RUEDOS EN LA CIMA DE SU MADUREZ TAURINA, EN UNA DECLARACIÓN DE AMOR A SÍ MISMO, A SU FAMILIA Y A LA VIDA FUERA DEL ALBERO

EFE

CAMPEÓN DE LA SUPERCOPA DE EUROPA

Remontada, drama y título para el PSG

El club parisino supera al Tottenham Hotspur en la tanda de penaltis de un partido que tenía prácticamente perdido. Pág. 11

DEL BRUJAS DE BÉLGICA

Tendría Chivas oferta por Hugo Camberos

La propuesta rondaría los seis millones de dólares por el canterano, pero los Rojiblancos buscarían un porcentaje de una futura venta. Pág. 4

Escriben

Juan Ortiz Pág. 26
Tiros libres Pág. 26

MARTÍN AVILÉS

P. 12-13

Agúndez y Estudillo, química instantánea

Con AMLO, se duplica carencia por acceso a salud pública Pág. 24

s1358_u6716

"No me voy a dar a la fuga. No soy ningún delincuente y aquí estoy dando la cara": Israel Vallarta

Pág. 30

ROMINA SOLÍS

Dueños de scooters, bicicletas y bicimotos protestan y piden no aprobar cambios a Ley de Movilidad

Pág. 8

ADRIAN VAZQUEZ

Salen de pobres 8.3 millones de mexicanos, según la medición de Pobreza Multidimensional 2024 del INEGI

NACIONAL

La Prensa Oficial @laprensaoem www.la-prensa.com.mx JUEVES 14 DE AGOSTO DE 2025

LA PRENSA®

DIRECTOR, LUIS CARRILES | AÑO XCVII | NÚM.35,350 | ORGANIZACIÓN EDITORIAL MEXICANA | PAQUITA RAMOS DE VÁZQUEZ, PRESIDENTA Y DIRECTORA GENERAL®

EL PERIÓDICO QUE DICE LO QUE OTROS CALLAN®

COMPRAS SEGURAS

EL C5 Y LA CADENA COMERCIAL OXXO FIRMAN UN CONVENIO QUE PERMITIRÁ VISUALIZAR EN TIEMPO REAL LAS IMÁGENES CAPTADAS POR 50 TÓTEMS DE VIDEOVIGILANCIA DEL C5 DE LA CDMX

Pág. 3

IGNACIO HUITZIL

Toda la Ciudad de México corre el riesgo de inundarse y no solo por las lluvias: investigador de la UAM

Pág. 12

DAVID DEOLARTE

Tras fuerte inundación, Clara Brugada recorre la Agrícola Pantitlán para oír el saldo del desastre

Pág. 5

GCDMX

Buscan en el Congreso local que ambulancias cuenten con desfibriladores para atender enfermos Pág. 8

s1358_u6716

GRINGOS NOS VIGILAN

JUEVES 14 DE AGOSTO DEL 2025.

metro

N CIUDAD CIUDAD DE MÉXICO

$10 36 PÁGS.

6109720000214

PIDE MÉXICO APOYO PARA RASTREAR VALLE DE BRAVO PÁG. 7

Especial

XNATKITTYCAT

DESDE AQUÍ TE BRINCO

QUE DIO EL SALTO SIN DARSE CUENTA AL EROCOSPLAY PÁGS. 22 Y 23

Candelario Arias

MUERE TAXISTA TRAS CHOCAR CONTRA POSTE Y PORTÓN EN LA GAM SEGURIDAD 3

PELÓN ATORADO

Víctor Sánchez

¡BAAAJAN!

ASESINAN A DOS HOMBRES QUE IBAN EN MOTO EN ECATEPEC PÁG. 2

Especial

s1358_u6716

PESCAN CUERPO AL DESAZOLVAR PRESA PÁG. 7

PELÓN SE LES VA

LUIS CAMACHO. EL GRÁFICO

EL GRÁFICO
$8
Jueves 14 de agosto de 2025
@elgmx facebook.com/elgrafico.mx www.elgrafico.mx

HALLAN MORIBUNDO A UN HOMBRE **QUE CHOCÓ EN SU TAXI,** PERO FALLECE **ANTES DE QUE** LLEGARAN A AUXILIARLO. PÁG. 7

9 771870 155053 33386 NO. 33386

FACEBOOK

Jailyne

Nada la llena... ni pobres, ni pesudos

PÁGS. 16 Y 17

MADRUGAN PARA CAZAR

PAG. 6

ESPECIAL

QUIEREN ESQUIVAR REGLAMENTO

PÁG. 2

VALENTE ROSAS. EL GRÁFICO

JUEVES 14 DE AGOSTO DE 2025
AÑO XIV Nº 3495 I CDMX
EJEMPLAR GRATUITO

24 HORAS
EL DIARIO SIN LÍMITES

www.24-horas.mx diario24horas diario24horas

UNA NUEVA VISIÓN

Bajo la dirección de Luc Besson, *Drácula* vuelve al cine con una versión más humana y romántica **VIDA+ P. 19**

UNO DE CADA TRES MEXICANOS NO PUEDE SALIR ADELANTE

Baja a 29.6% pobreza; carencias prevalecen

El primer estudio de medición que realiza el Inegi, tras la desaparición del Coneval, revela que en 2018 existían 51.9 millones de personas en pobreza multidimensional y para 2024 la cifra se redujo a 38.5 millones, lo que significa que 13.4 millones dejaron dicha condición. El especialista Rogelio Gómez advierte que las políticas públicas para garantizar derechos como la educación y salud, entre otras, quedaron a deber o se deterioraron, porque las carencias sociales están estancadas o aumentaron **NEGOCIOS P. 15**

NUEVAMENTE ASESINAN A UN COMANDANTE EN CULIACÁN

Iván Alfonso es el cuarto mando ejecutado en lo que va del año, y el sexto desde que inició la guerra entre *Los Mayitos* y *Los Chapitos* **ESTADOS P. 10**

Drones del *narco* y EU vigilan los cielos

En la frontera México-Estados Unidos, autoridades de la Unión Americana optan por vehículos no tripulados para resguardar el desierto, herramienta no exclusiva, pues se han detectado más de 27 mil vuelos operados por *cárteles* mexicanos. Según expertos, nuestro país permite el sobrevuelo para llegar a acuerdos **PÁGINAS 3 Y 17**

EN 3 MESES, CIUDAD SUMA MÁS DE MIL ENCHARCAMIENTOS

Autoridades de Protección Civil han emitido 121 alertas por lluvias; tras las afectaciones, la jefa de Gobierno, Clara Brugada, apoyará a propietarios de 122 casas **CDMX P. 7**

INDÍGENAS ALERTAN POR AMENAZA DE *FRACKING* EN LA HUASTECA **ESTADOS P. 10**

PÉRDIDAS. Los aguaceros no ceden en el Valle de México, y en algunas zonas de la capital, como en Iztacalco, donde la ayuda comienza a fluir, aunque quedan daños materiales y golpes al patrimonio. En Zaragoza, un socavón también es muestra de las afectaciones por las tormentas.

Caliente®
caliente.mx
CASA DE APUESTAS OFICIAL
LIGA BBVA

DÍA	HORARIO	PARTIDOS AGOSTO			LOCAL	EMPATE	VISITANTE
15	19:00	PUEBLA	VS	ATL. SAN LUIS	+152	+220	+176
16	17:00	GUADALAJARA	VS	JUÁREZ	-173	+280	+475
16	19:00	TIGRES	VS	AMÉRICA	+144	+210	+194

ESTOS MOMIOS, FECHAS Y HORARIOS PUEDEN CAMBIAR EN CUALQUIER MOMENTO.
CONSÚLTALOS ANTES DE METER TU APUESTA.

Si apuestas $1,000 a este parlay cobrarías: $11,705

Recibe de regalo* $1,000 SIN DEPÓSITO
SPORTS
BAJA LA APP EN caliente.mx

MÉXICO DISPUTAN GRUPOS POLÍTICOS TERRENOS FEDERALES EN EXLAGO DE TEXCOCO 7

IGNORAN REPORTES EN ALCALDÍAS

CABLES VIEJOS SON UN RIESGO

● Durante los meses de junio, julio y lo que va de agosto, se levantaron 3 mil 458 reportes; en Benito Juárez, Cuauhtémoc y Miguel Hidalgo hay más casos sin atención 8

7 509661 881667
$7.00
• NO. 4570
• AÑO 15

ENCUENTRA TU EDICIÓN COMPLETA AQUÍ

diario
BASTA!
JUEVES
14 DE AGOSTO
DE 2025

Las plumas de hoy:
RICARDO SEVILLA
PANISTAS HIPÓCRITAS MÉXICO 3
SABINA BERMAN
ME GUSTA CUANDO CALLAS Y ESTÁS COMO AUSENTE CDMX 14

INSUFICIENTE DESAZOLVE A HOSPITALES EN CDMX PROVOCA DAÑOS POR LLUVIAS CDMX 14

FACILITÓ SU CONSTRUCCIÓN Y OCUPACIÓN

PERMITIÓ BJ OPERACIÓN DE PLAZA MÍTIKAH

EL CENTRO COMERCIAL ACUMULA 2 INCIDENTES EN ELEVADORES Y UN CONATO DE INCENDIO SIN SANCIONES, SUSPENDIDA TEMPORALMENTE; CONCEJAL PONDRÁ UNA DENUNCIA CONTRA EL EXALCALDE POR CONCEDER TRÁMITES A LA CONSTRUCTORA CDMX 12

FOTO DE PORTADA: ESPECIAL

EN EL SISTEMA PENITENCIARIO DE LA CDMX

Cuesta 20.5 mdp dar pan en penales
CDMX 10

POR CORRUPCIÓN, EN LA FGR

Investigan a hermano de Taboada
CDMX 11

DEFINIRÁN PRESUPUESTO TRAS TOMA DE POSESIÓN

Va Hugo Aguilar por recorte de salarios en SCJN
MÉXICO 5

DE 26 CRIMINALES

Niega Claudia presión de EU para extradición
MÉXICO 2

s1358_u6716

JUEVES
14 DE AGOSTO DE 2025

7 503006 093104

$10.00

OEM

PAQUITA RAMOS DE VÁZQUEZ
PRESIDENTA Y DIRECTORA GENERAL

FUNDADO EL 2 DE SEPTIEMBRE DE 1941 | AÑO LXXXIV | NO. 29,939

@estoenlinea
esto.com.mx

PSG 2 2 TOTTENHAM
PENALTIS 4-3

SUPERCOPA 13 >

PSG CONQUISTA EL TÍTULO QUE MARCA EL INICIO DE LA TEMPORADA AL IMPONERSE EN PENALTIS

FOTO: REUTERS

PANAMERICANOS JR 18 >

POR JOSÉ ÁNGEL RUEDA
FOTO: LUIS GARDUÑO / ENVIADOS

MÉXICO SUMA DOS PRESEAS DE ORO, UNA DE PLATA Y UN BRONCE EN LA GIMNASIA RÍTMICA

ESTO®
EL DIARIO DE LOS DEPORTISTAS

POR MIGUEL ÁNGEL MÚJICA
FOTO: OSWALDO FIGUEROA

MÁGICO

2 A 5 >

EL FRANCÉS ALLAN SAINT-MAXIMIN PROMETE A LA AFICIÓN AZULCREMA HACERLA DISFRUTAR CON FUTBOL ESPECTÁCULO, "NO AL NIVEL DE ZIDANE, RONALDINHO, MBAPPÉ O DEMBÉLÉ, PERO TENGO LA CALIDAD PARA MOSTRAR MAGIA", DICE A ESTO

Caliente®
caliente.mx
CASA DE APUESTAS OFICIAL
LIGA BBVA

DÍA	HORARIO	PARTIDOS AGOSTO			LOCAL	EMPATE	VISITANTE
15	19:00	PUEBLA	VS	ATL. SAN LUIS	+152	+220	+176
16	17:00	GUADALAJARA	VS	JUÁREZ	-173	+280	+475
16	19:00	TIGRES	VS	AMÉRICA	+144	+210	+194

ESTOS MOMIOS, FECHAS Y HORARIOS PUEDEN CAMBIAR EN CUALQUIER MOMENTO. CONSÚLTALOS ANTES DE METER TU APUESTA.

Si apuestas $1,000 a este parlay cobrarías: $11,705

*VÁLIDO SÓLO PARA NUEVOS USUARIOS.PERMISO SEGOB DGG/SP/404/97 DIVIÉRTETE RESPONSABLEMENTE. LOS JUEGOS CON APUESTA ESTÁN PROHIBIDOS PARA MENORES DE EDAD. CONSULTA TÉRMINOS Y CONDICIONES EN CALIENTE.MX

Recibe de regalo* $1,000 SIN DEPÓSITO

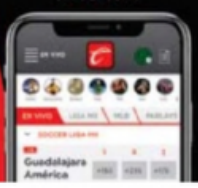

SPORTS
BAJA LA APP EN caliente.mx

s1358_u6716

Traslado de 26 reos fue a PETICIÓN de autoridades de EE. UU.: Harfuch

P. 4

JUEVES 14 DE AGOSTO 2025

unomásuno

10 Pesos

CRÍTICO Y VERAZ

Nacional

www.unomasuno.com.mx @unomasunomx unomasunoMXoficial

Presidente Editor: Dr. Naim Libien Kaui Directora General: Dra. Karina A. Rocha Año XLVII NÚMERO 16610

Durante 2024

Prensa en México, bajo acoso e intimidación: EE. UU.

P. 5

En RIESGO, democracia en AL *por cárteles y violencia:* ParlAmericas

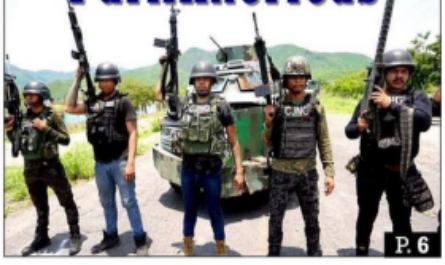

P. 6

CAÍDA en ingresos petroleros golpea finanzas públicas por 94 mmdp en 2025

P. 12

Deuda pública de México alcanza 18.8 billones de pesos en junio 2025

P. 13

s1358_u6716

P. DE LA REFORMA

Diego Gallegos

GAM

Alfredo Moreno

EN EL CUARTO DÍA

Mientras en la GAM los vecinos desechan en sus domicilios todo aquello que quedó inservible tras las fuertes lluvias del domingo, en Nezahualcóyotl, las vialidades se encuentran aún bajo el agua.

PÁGINA 3

@reformaciudad ciudad.reforma.com

CIUDAD

JUEVES 14 / AGO. / 2025 / Tel. 555-628-7176 / Editor: Inti Vargas

Reporta tiraderos ilegales de basura. Hazlo en la PAOT al 555 26 507 80 o en el portal de la dependencia.

HOY: LLUVIA MÍN. 10°C MÁX. 22°C NO CIRCULA 1 y 2 VERIFICAN 5 y 6 7 y 8

Utilizan sólo 10 dependencias portal de transparencia

Cae en desuso red para datos abiertos

Desdeñan sindicatos, fideicomisos y Poder Judicial el empleo de esta herramienta

BERNARDO URIBE

El Instituto de Transparencia (Info) de la Ciudad señaló que el Portal de Datos Abiertos, administrado por la Agencia Digital de Innovación Pública (ADIP), tiene un desuso generalizado por parte de instituciones públicas.

Se trata del portal presentado en el sexenio anterior por la entonces Jefa de Gobierno, Claudia Sheinbaum, con estadísticas de distintos rubros sobre la Capital, como delitos y usos de suelo de predios.

En ese momento, la mayor cantidad de información almacenada en esta base de datos eran sobre movilidad.

De acuerdo con el más reciente Diagnóstico en Materia de Datos Abiertos 2025, el uso de esta herramienta fue reportado por tan sólo el 10 por ciento de los sujetos obligados analizados por el Info entre mayo de 2024 y marzo de 2025.

María del Carmen Nava, *comisionada del Info*

"El portal no ha sido adaptado aún como herramienta para la consulta (...) y evidencia un área de oportunidad para (...) dar seguimiento a su difusión".

QUEDA A DEBER

Instituciones públicas hacen poco uso de esta herramienta de transparencia.

10 entes públicos reportaron hacer uso del portal.

102 dependencias fueron analizadas para el reporte.

El propósito del reporte es detectar oportunidades, estrategias y retos para fortalecer la política de apertura institucional, analizando 102 dependencias e instituciones públicas.

"Uno de los hallazgos más significativos en términos de brecha institucional es el bajo uso del portal de Datos Abiertos de la Ciudad de México, que fue reportado únicamente por 10 sujetos obligados", detalló la comisionada María del Carmen Nava.

Apuntó que la administración pública central fue la principal usuaria, mientras que sectores como el Poder Judicial, los fondos, fideicomisos y sindicatos, no lo hicieron.

"Este dato sugiere que el portal no ha sido adaptado aún como herramienta para la consulta de datos abiertos y evidencia un área de oportunidad para la Agencia Digital para dar seguimiento a su difusión y aprovechar el valioso contenido que tiene", dijo.

Dicho diagnóstico también incluyó una verificación de los portales de entes públicos, en donde se analizó cada uno de los enlaces e hipervínculos para evaluar la calidad técnica de la información.

Se encontró que únicamente el 20 por ciento de los sitios cumple con la calidad técnica señalada.

Sobre la dimensión de aprovechamiento de la información, el 80 por ciento de los enlaces se dirigen al portal de la Plataforma Nacional de Transparencia o a la página del sujeto obligado, donde no se localizaron archivos descargables en formatos abiertos.

"La dimensión de recursos, capacidades y conocimientos técnicos, representa un gran reto institucional y también evidencia que casi el 45 por ciento no tiene prevista nuevas publicaciones de datos abiertos en este periodo", agregó Nava.

"Únicamente tres instituciones reportaron contar con un plan formal de datos abiertos, el sindicato del Metro, el Instituto para la Seguridad de las Construcciones y el mismo Info CDMX".

TLALNEPANTLA

Víctor Sánchez

El colapso de una estructura afectó dos vehículos, una camioneta y el remoque de un tráiler.

ECATEPEC

Especial

Un motociclista fue arrastrado por la corriente en Avenida México, en Tulpetlac. Dos ciudadanos le brindaron apoyo.

Derriba espectacular viento en Tlalnepantla

ANDREA AHEDO

Una estructura publicitaria se desplomó durante la lluvia y viento que se registró ayer en el Municipio de Tlalnepantla, en el Estado de México.

El espectacular, de aproximadamente seis metros de largo y cinco de ancho, ubicado en la Glorieta de Sor Juana, en la Colonia Benito Juárez, colapsó desde los cimientos.

Como resultado del colapso una camioneta Nissan y la caja de un camión de carga resultaron afectados.

Los tripulantes de ambos vehículos resultaron ilesos, uno de ellos con golpes menores, confirmó la Policía Estatal. El siniestro fue atendido por bomberos, paramédicos y policías municipales.

Sin embargo, las labores para retirar el espectacular fueron obstaculizadas por la presencia de lluvia y la congestión provocada por los automovilistas que buscaban cruzar por la zona.

Agentes de Tránsito acordonaron el lugar y desviaron a los conductores hasta que la estructura fue retirada.

Y EN ECATEPEC...

Dependencias del Municipio de Ecatepec atendieron afectaciones por lluvias que se registraron en al menos cinco puntos. Algunas de las zonas anegadas fueron las avenidas Insurgentes, Nacional, así como López Portillo, la Calle Adolfo López Mateos y la Vía Morelos, a la altura de Tulpetlac.

En este último punto, en la Avenida México, la corriente de agua sobre la avenida arrastró a un motociclista, quien fue apoyado por ciudadanos para no ser arrastrado.

En el bajopuente de La Palma, una anegación alcanzó 300 metros de longitud y 80 de altura.

"Con apoyo de Vactors realizamos el desazolve de coladeras y la limpieza de rejillas, retirando la basura que impedía el flujo del agua", indicó el Ayuntamiento.

Asimismo, se informó que el servicio en la Línea 4 del Mexibús fue suspendido de manera temporal.

Mientras que en la Colonia Almácigo, una barda colapsó consecuencia del reblandecimiento de tierra, sin que se registraran personas heridas.

Señala discriminación mujer trans en el Metro

VIRIDIANA MARTÍNEZ

Una agente de la Policía Bancaria e Industrial (PBI) impidió a una mujer trans ingresar a los vagones exclusivos en la estación Merced de la Línea 1 del Metro.

Los hechos, que fueron grabados en video por la afectada, identificada como Alexa Andrade, muestran a la agente profiriendo señalamientos transfóbicos.

"Tú no eres mujer, tú eres caballero, es un área especial de mujeres", indicó la agente.

Tras difundirse el hecho en redes, la Secretaría de Seguridad Ciudadana (SSC) informó que el Jefe del Sector acudió al sitio y después de escuchar la queja de la usuaria le permitió el acceso al área exclusiva para mujeres y menores a 12 años.

"Indicó que no habrá tolerancia a ningún tipo de conducta que atente contra los derechos de todas las personas que habitan o circulan por la Ciudad.

"Se comprometió a que la uniformada recibirá capacitación en materia de equidad de género y respeto a los derechos de las personas de la comunidad LGBT+", informó la dependencia.

Mientras que la Dirección de Supervisión y Evaluación Corporativa de la corporación impondrá sanciones a la agente, que se integrará a la carpeta de investigación administrativa interna del caso y a su expediente.

Especial

La Secretaría de Seguridad Ciudadana brindó atención a la afectada e impondrá sanciones a la agente.

En la Ciudad, la discriminación está tipificada como un delito en el Artículo 206 del Código Penal local.

La sanción contempla entre uno y tres años de prisión, o de 25 a 100 días de trabajo en favor de la comunidad y una multa de 50 a 200 días.

Esto en contra de quien, por la edad, sexo, estado civil, embarazo, procedencia étnica, orientación sexual u otras atente contra la dignidad humana de alguien.

DESATAN CAOS

Automovilistas padecieron congestionamientos viales en distintos puntos de la ZMVM.

Especial

- Ante las constantes lluvias, las afectaciones en distintos puntos de la Zona Metropolitana del Valle de México no paran, pero ahora se han visto reflejadas en la aparición de socavones.
- Diversos reportes fueron atendidos ayer por autoridades, tanto del Estado de México como de la CDMX.
- Por la mañana, reportes por congestión vial se reportaron en Periférico Norte y en Polanco, en el bajopuente de Fuente de Petróleos.
- Por la tarde, la atención fue para oquedades que se registraron en Cuautitlán Izcalli, en Ecatepec y en la Calzada Ignacio Zaragoza, en la Capital.
- Más tarde, se atendió el desprendimiento de un fragmento del bajopuente sobre Circuito Interior y Viaducto Miguel Alemán.

PÁGINA 3

ATIENDEN INTOXICACIÓN

Al menos 20 personas fueron atendidas en el Cento Histórico, en la Cuauhtémoc, debido a intoxicación por inhalación de humo. Los servicios de emergencia brindaron apoyo en un inmueble ubicado en el cruce de las calles Soledad y Academia, luego de que una planta de luz mal carburada emanó el contaminante.

Andrea Ahedo

s1358_u6716

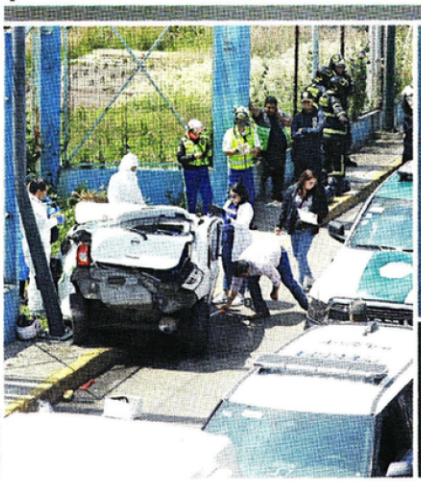

Víctor Sánchez

'ACABABA DE SALIR DE CASA'

ELTHON GARCÍA

Janko de Jesús, de 38 años, murió a bordo del Nissan March que utilizaba para trabajar.

Vivía en la Colonia El Coyol, Alcaldía GAM, y conducía un taxi que ofrecía servicio en Ecatepec.

Alrededor de las 10:00 horas de ayer, se incorporó a Avenida Gran Canal, a la altura de Calle Oriente 157, pero durante la maniobra perdió el control y se estrelló contra la guarnición, cerca de su domicilio, en la Colonia La Esmeralda.

Debido a la velocidad, el vehículo giró sobre su propio eje y se estampó contra un poste.

"Apenas iba para la base, acababa de salir de la casa", explicó su hermana.

@ReformaJusticia seguridad@reforma.com

SEGURIDAD

JUEVES 14 / AGO. / 2025 / Tel. 555-628-7176 / Editor: Raúl Narváez

Ejecutan autoridades cateos en Cuauhtémoc y V. Carranza

Detienen a un par ligado a la Unión

Especial

Tras ser atacados a balazos, los jóvenes azotaron a media calle junto con la moto en la que viajaban.

Relacionan a célula criminal con delitos como narcomenudeo, extorsión y homicidio

VIRIDIANA MARTÍNEZ

Denuncias ciudadanas e investigaciones permitieron la detención de dos presuntos integrantes de la célula delictiva de "Lalo Bananas", ligada al grupo de La Unión Tepito, durante dos cateos en las alcaldías Cuauhtémoc y Venustiano Carranza

"De acuerdo con un cruce de información se supo que ambos detenidos, al parecer, se encuentran relacionados con una célula delictiva dedicada al narcomenudeo, extorsión, homicidios, entre otros delitos, que opera principalmente en las zonas Centro y Norte de la Ciudad de México", informó la Secretaría de Seguridad Ciudadana (SSC).

Ella fue identificada como Nelly del Carmen, de 41 años, quien se presume es operadora financiera del líder de la célula delictiva conocida como "Lalo Bananas".

El aprehendido Irving Javier, alias "Pilo", de 35 años, fue identificado como principal distribuidor de droga y quien controla el estacionamiento en la vía pública en diferentes colonias de ambas alcaldías, también ligado a dicho grupo y célula.

Policías de la SSC indagaron inmuebles que posiblemente se utilizaban para actividades relacionadas al narcomenudeo.

Tras labores de vigilancia y la obtención de datos de prueba, consiguieron dos órdenes de cateo de un Juez.

Una de ellas fue cumplimentada en Calle Siberia, Colonia Pensador Mexicano, en Venustiano Carranza, donde detuvieron a Nelly "N".

En el domicilio hallaron 562 dosis de una sustancia similar a la cocaína, 200 gramos de posible mariguana y un celular.

En el segundo despliegue, efectuado en Calle Pasaje Allende, en la Colonia Centro, aprehendieron a "Pilo" y aseguraron 467 dosis de una sustancia en polvo parecida a la cocaína, una báscula gramera y un celular.

Los detenidos fueron puestos a disposición del agente del Ministerio Público, junto con lo asegurado, mientras que los inmuebles quedaron bajo resguardo policial.

Los cateos fueron ejecutados por la SSC, en coordinación con personal de la Fiscalía General de Justicia de la Ciudad de México, con apoyo de efectivos de la Secretaría de Marina Armada de México y de la Guardia Nacional.

Cortesía SSC

BAJO RESGUARDO. Policías vigilaban los inmuebles donde fueron detenidos los sospechosos, quienes quedaron a disposición del MP, junto con la droga.

Secretaría de Seguridad Ciudadana

"Ambos detenidos, al parecer, se encuentran relacionados con una célula delictiva dedicada al narcomenudeo, extorsión, homicidios, entre otros delitos, que opera principalmente en las zonas Centro y Norte".

Matan en Ecatepec a dos motociclistas

ELTHON GARCÍA

Dos hombres fueron asesinados a balazos en la Colonia Pichardo Pagaza, en el Municipio de Ecatepec.

Las víctimas, de entre 25 y 30 años, viajaban en una motocicleta y fueron atacadas ayer en la madrugada.

Según reportes de las autoridades, hacia las 4:00 horas, circulaban por Avenida Mexiquense, en dirección hacia la carretera federal México-Pachuca.

Las primeras hipótesis señalan que durante el trayecto fueron interceptados por los agresores, quienes los persiguieron en un vehículo.

Antes de llegar a la estación Santo Tomás de la Línea 4 del Mexibús, les dispararon y enseguida se dieron a la fuga.

Mientras que el conductor de la moto perdió el control y metros adelante azotó sobre el pavimento junto con su acompañante.

Las detonaciones alertaron a vecinos del lugar, quienes llamaron a los servicios de emergencia.

Los primeros en llegar fueron agentes municipales, quienes hallaron a los jóvenes heridos a mitad de la vialidad y urgieron una ambulancia.

Sin embargo, minutos después, los paramédicos sólo confirmaron que ambos habían muerto.

A un costado de los cuerpos, fueron localizados al menos cuatro indicios balísticos.

Aunque también se sumaron elementos federales y desplegaron un dispositivo de búsqueda en la zona, las autoridades no reportaron la detención de ninguna persona involucrada.

La Fiscalía mexiquense inició una carpeta de investigación por homicidio doloso y más tarde se presentó personal forense para realizar los peritajes.

Al filo de las 7:00 horas, los cadáveres fueron trasladados al anfiteatro sin ser identificados.

De madrugada

El doble homicidio se cometió alrededor de las 4:00 horas de ayer.

4
indicios balísticos fueron localizados en la escena.

25
y entre 30 años la edad estimada de las víctimas.

Durante los peritajes, la zona fue resguardada por policías.

TLALNEPANTLA

Víctor Sánchez

Los agentes mexiquenses colocaron una caja de cartón extendida para proteger de la lluvia el cadáver del motorista.

Ni con el casco sobrevive

ANDREA AHEDO

Los policías estatales le pusieron encima una caja de cartón extendida al cuerpo del motociclista para resguardarlo de la lluvia intensa.

La moto de bajo cilindraje estaba doblada por la parte del asiento y no tenía placas.

"Este (motociclista) venía en el mismo carril con otro y entonces un camión se les aventó, pero el otro alcanzó a acelerar. Este no, y lo aplastó por la cabeza", contó un vendedor.

El accidente ocurrió en los carriles laterales de Periférico, en la Colonia Industrial Tlalnepantla, Municipio de Tlalnepantla. El chofer del camión se dio a la fuga.

Y EN TLALPAN

Una motociclista de 30 años murió tras derrapar en Periférico y Las Torres, en la Colonia Arenal Tepepan, Alcaldía Tlalpan.

Reportes señalan que posiblemente era repartidora y que fue embestida por un vehículo. Paramédicos confirmaron el fallecimiento hacia las 21:30 horas.

ENJUICIADO POR TRATA

Un hombre fue detenido por presuntamente almacenar y producir pornografía infantil.

- Se trata de Jaime Alonso "N", quien fue vinculado a proceso por un Juez por una modalidad de trata de personas.
- La Fiscalía capitalina informó que fue descubierto a través de tres reportes emitidos por una plataforma operada por el Centro Nacional para Niños Desaparecidos y Explotados.
- El Juez le dio prisión preventiva como medida cautelar y dos meses para el cierre de la investigación complementaria.
- El imputado habría almacenado 21 fotografías y 2 videos con contenido sexual de menores de edad, entre 2020 y 2022.

Viridiana Martínez

Juzgan a 3 por muerte de Fernandito

VIRIDIANA MARTÍNEZ

El proceso por el secuestro y asesinato del niño de 5 años se suma al que enfrentan por la desaparición.

Carlos "N", Lilia "N" y Ana Lilia "N" fueron vinculados a proceso por el secuestro y muerte de Fernandito, de 5 años, en el Municipio de La Paz.

Durante la audiencia inicial, un Juez del Distrito de Nezahualcóyotl dictó auto de vinculación a proceso contra los tres por su presunta responsabilidad en el delito de secuestro con complementación típica y punibilidad autónoma de haberse causado la muerte, informó el Poder Judicial del Estado de México.

El juzgador dio dos meses para el cierre de la investigación complementaria, además dichas personas deberán permanecer en prisión preventiva.

El agente del Ministerio Público de la Fiscalía mexiquense presentó datos de prueba sobre su presunta participación, mismos que fueron considerados suficientes por el juzgador para llevarlos a proceso.

De acuerdo con las indagatorias, el 28 de julio, las dos mujeres acudieron al domicilio de la madre del niño, Marcelina, para exigirle un pago de mil pesos por una deuda.

Al no contar con esa cantidad se llevaron a su hijo de 5 años para presionar el pago. Aunque la mamá acudió a verlo al domicilio de ellas se negaron a devolverlo.

Tras acudir a distintas instancias sin recibir respuesta, el 4 de agosto, policías y personal de la Fiscalía General de Justicia mexiquense acompañaron a la madre al domicilio, donde los presuntos responsables negaron tener al niño, pero un olor fétido los hizo sospechar y lo hallaron muerto y envuelto en costales en el patio.

Esta es la segunda vinculación a proceso que enfrentan los tres, la anterior fue por la desaparición de Fernandito.

METRÓPOLI

Escanea el código para visitar esta sección en nuestro sitio web

Editora: **Johana Robles**
Coeditora: **Phenélope Aldaz**
Tel: 55 5709 1313
Ext: 4561 y 4524

FOTOS: DIEGO PRADO. EL UNIVERSAL

La obra electromecánica del tramo de Santa Fe a Observatorio ya tiene 78% de avance en el rubro de energía, señaló la Agencia Reguladora del Transporte Ferroviario.

Tren Santa Fe-Observatorio reporta avance de 90%

La Agencia Reguladora del Transporte Ferroviario es la encargada de concluir dos estaciones; **Vasco de Quiroga lleva un progreso de 97.50% y la terminal, 77.95%,** según transparencia

LAURA ARANA
—metropoli@eluniversal.com.mx

Tras cinco años de que los gobiernos de la Ciudad de México y federal retomaran la construcción del Tren Interurbano México-Toluca en la capital, a la fecha se tiene 90% de avance de construcción en su obra civil, de Santa Fe a Observatorio, que incluye la estación Vasco de Quiroga, informó la Agencia Reguladora del Transporte Ferroviario (ARTF).

La construcción de la terminal Observatorio, que desde 2020 estuvo a cargo de la Secretaría de Obras y Servicios del Gobierno capitalino, este año, pasó a estar a cargo de la Agencia Reguladora del Transporte Ferroviario (ARTF) que forma parte de la Subsecretaría de Infraestructura de la Secretaría de Infraestructura, Comunicaciones y Transportes (SICT).

Será esta dependencia la encargada de concluir para su puesta en marcha las últimas dos estaciones, incluyendo Vasco de Quiroga y la terminal Observatorio.

El proceso constructivo sigue de acuerdo con los programas de trabajo y queda pendiente la conclusión de hitos clave que permitan estimar el inicio de pruebas, indicó la ARTF.

De acuerdo con información que otorgó vía transparencia la ARTF a EL UNIVERSAL, la construcción de la estación Vasco de Quiroga presentó hasta junio pasado un avance de obra de 97.50%, en tanto que la estación terminal Observatorio del Interurbano, que también será la base de la Línea 1 del Metro, mantiene 77.95%.

Durante un recorrido de esta casa editorial se observaron las zapatas y pilas del tramo de Santa Fe que ya opera con su continuidad hacia Vasco de Quiroga, así como la estación Observatorio que presenta avances en el levantamiento de sus seis niveles, aunque trabajadores laboran en la instalación del equipo electromecánico en ambas zonas.

42%
DE AVANCE
en señalización lleva el tramo de Santa Fe a Observatorio, así como 70% en colocación de vía.

Al respecto, la Agencia Reguladora del Transporte Ferroviario, cuyo titular es Andrés Lajous, quien fue secretario de Movilidad en el sexenio de Claudia Sheinbaum al frente de la Ciudad de México, expuso los avances de la obra electromecánica del tramo de Santa Fe a Observatorio, donde se tiene 78% respecto al rubro de energía, 64% en canalizaciones, 42% en señalización, 53% en Telecom, 70% en colocación de vía y 63% en catenaria.

De acuerdo con dicha agencia, por el momento no se cuenta con ninguna información que indique una posible puesta en operación o iniciar etapa de pruebas.

"Actualmente el proceso constructivo continúa de acuerdo con los programas de trabajo, estando pendiente de la conclusión de hitos clave que permitan proyectar y estimar una fecha probable de inicio de pruebas y conclusión de la construcción, así como puesta en operación", destacó la instancia federal.

Las fechas y las responsabilidades

El proyecto de la construcción del Tren Interurbano México-Toluca se planeó desde 2014, en la gestión del expresidente Enrique Peña Nieto, aunque la obra se retomó en la capital en 2020, durante la gestión de la ahora presidenta Claudia Sheinbaum como jefa de Gobierno.

El 10 de agosto de 2022, la entonces jefa de Gobierno de la capital anunció que el gobierno federal solicitó a la Ciudad de México estar a cargo de una parte del proyecto. Desde ese entonces, hasta 2024, la Secretaría de Obras y Servicios estuvo a cargo de la construcción tanto del tramo Santa Fe, que a la fecha opera, y la terminal Observatorio.

El gobierno federal en ese tiempo, construyó la estación Vasco de Quiroga.

Sin embargo, la dependencia federal informó que la construcción del tramo de Observatorio del Interurbano pasó a manos de la ARTF, mediante un Convenio Marco de Coordinación de Acciones relativo a la implementación del Tren Interurbano México-Toluca *El Insurgente*.

El pasado 1 de agosto, en su conferencia matutina, la Presidenta comentó que se atenderá a los vecinos que viven en la zona y exigen la reparación de sus casas por la construcción de la obra, este grupo ha bloqueado en diversas ocasiones el tramo.

Ese mismo día, Sheinbaum refirió que "pensamos que se puede inaugurar a finales de diciembre, principios de enero".

Actualmente el Tren Insurgente opera de Zinacantepec, en el Estado de México, a la estación Santa Fe, en la alcaldía Cuajimalpa en la capital del país. Lo que actualmente se construye es el tramo que conectará con la terminal Observatorio, ubicada en la Álvaro Obregón. ●

Alertan por fuertes lluvias para este jueves y domingo en la CDMX

Jefa de Gobierno llama a los capitalinos a estar listos y prepararse para las precipitaciones

FRIDA SÁNCHEZ
—metropoli@eluniversal.com.mx

La jefa de Gobierno, Clara Brugada, advirtió que se esperan dos días de lluvias muy fuertes en la Ciudad de México para este jueves 14 y el próximo domingo 17 de agosto. "Hago un llamado a los capitalinos para que puedan prepararse y estar al tanto de las lluvias que mañana se van a desatar".

Señaló que estamos a la mitad de la temporada de lluvias y viene lo más difícil de la temporada, que es sobre todo agosto y septiembre.

"El día de mañana [hoy] por ejemplo, se prevé una lluvia muy fuerte en la Ciudad. No sabemos en qué parte de la Ciudad, pero vamos a estar alertando, para que todos hagamos previsiones", aseveró.

Brugada Molina advirtió que en la Ciudad de México —como en otras partes del mundo— estamos enfrentando las consecuencias del cambio climático, un fenómeno al que antes no se le ponía atención.

"El año pasado sufrimos la sequía más fuerte, que durante 70 años no se había sentido. ¿Se acuerdan que el Cutzamala —que es la gran presa que surte de agua a la Ciudad, bueno, una parte de ella, porque la mayor parte se surte por los pozos, pero 30% de la Ciudad lo hace de ese sistema— estaba a 25% o 30%? Porque no llovió (...). Pero hoy se desquitó. Lo que no llovió en 2023 ni en 2024 está lloviendo en estos meses", advirtió.

Durante una visita a la colonia Agrícola Pantitlán, en Iztacalco, para atender a los afectados por las lluvias del pasado domingo y lunes, la mandataria explicó que su administración está atendiendo distintas zonas, tanto de esa alcaldía como de la Gustavo A. Madero y la Venustiano Carranza (que recorrió ayer), las cuales resultaron afectadas por inundaciones.

GALO CAÑAS. CUARTOSCURO

Hoy se prevé una lluvia muy fuerte en la Ciudad. No sabemos en qué parte, pero se estará alertando a los capitalinos, sostuvo Clara Brugada.

"No los vamos a dejar solos, pero también tiene que ver con la solución de fondo. ¿Por qué? Porque cada vez que hay una emergencia la Ciudad y, sobre todo, las familias, pierden sus cosas, pierden lo que con mucho esfuerzo han tenido en una lluvia torrencial, como las que han pasado. Entonces, a todos nos conviene que rápidamente se resuelvan los problemas estructurales", indicó.

Dio a conocer que en Iztacalco hubo afectaciones a 122 familias, a quienes se les entregarán apoyos este fin de semana

Ayer se registró una fuerte lluvia que afectó principalmente a las alcaldías GAM, Cuauhtémoc y Miguel Hidalgo. También se registraron severas afectaciones en el municipio de Ecatepec, en colonias como Nuevo Ladero y Tulpetlac. ●

Señala Segiagua fallas en sistema de drenaje durante tormentas

FRIDA SÁNCHEZ
—metropoli@eluniversal.com.mx

Durante las tormentas que ha registrado la Ciudad de México desde el domingo pasado se han registrado fallas en el sistema de drenaje que pudieron contribuir en los daños.

En el caso de la alcaldía Iztacalco, donde hubo daños en 122 hogares, el secretario de Gestión Integral del Agua (Segiagua), José Mario Esparza, explicó que un cárcamo de bombeo de esta zona "no es el más adecuado", por lo que ya se están haciendo los análisis preliminares para colocar otro.

Explicó que en la alcaldía Venustiano Carranza una falla en una planta de bombeo generó el desbordamiento del Gran Canal causando daños en inmuebles.

En la Gustavo A. Madero, señaló, hay un colector que pasa por el Bosque de Aragón, y hay árboles cuyas raíces bloquean el flujo. ●

s1358_u6716

ACUSAN QUE CONGRESO DEJARÁ TEMAS FUERA

comunidad@gimm.com.mx X: @Comunidad_Exc

COMUNIDAD

EXCELSIOR | JUEVES 14 DE AGOSTO DE 2025

DIPUTADOS DE OPOSICIÓN SEÑALAN que se arrastran pendientes desde 2022, entre ellos el Plan General de Desarrollo; votarán 44 dictámenes a partir de mañana

POR GEORGINA OLSON
georgina.olson@gimm.com.mx

Las bancadas del Congreso local consensuaron un total de 44 dictámenes para votarse en el periodo extraordinario que se realizará mañana y el próximo lunes.

Sin embargo, los diputados de oposición Royfid Torres (Movimiento Ciudadano) y Tania Larios (PRI) acusaron que se están dejando fuera asuntos que requieren atención urgente, pues hay iniciativas pendientes sobre movilidad, planeación del desarrollo y salud.

"Los dictámenes que tienen mayor relevancia (para el extraordinario) son los de la jefa de Gobierno (para regular motos y scooters eléctricos y franeleros), y lamentablemente los temas más importantes para nosotros como oposición todavía están esperando ser dictaminados, esperando que el gobierno de la CDMX dé su visto bueno", apuntó la coordinadora de la bancada del PRI en Donceles.

Uno de los grandes pendientes, dijo, es la Ley de Ordenamiento Territorial, así como el envío al Congreso del Plan General de Desarrollo (PGD) y el Programa General de Ordenamiento Territorial (PGOT) por parte del Instituto de Planeación Democrática y Prospectiva, para su votación en el pleno.

Torres sostuvo que sus tres preocupaciones fundamentales son movilidad, planeación y cuidados.

"Éstos grandes temas no los vamos a tratar en el extraordinario y esperemos que ya se abra un espacio específico de análisis, de discusión, de debate, hacia el periodo ordinario", indicó Torres a **Excélsior**.

Recordó que la Ley de Movilidad local debió homologarse con la Ley General de Movilidad y Seguridad Vial desde noviembre de 2022 y que el 3 de julio la diputada Patricia Urriza (MC) presentó una iniciativa en ese sentido.

En cuanto al tema de cuidados, señaló que la Constitución local establecía plazos específicos para emitir la ley correspondiente y que ya han pasado casi dos años en omisión legislativa, reconocida incluso por el Poder Judicial. Torres recordó que ha presentado dos iniciativas al respecto.

En contraste, el vocero de Morena en el Congreso, Paulo García, afirmó que los dictámenes del extraordinario "son temas importantes: micromovilidad, franeleros, y la 'Ley Crucito' de la diputada Elizabeth Mateos (que propone penas de hasta 30 años de prisión a quien asesine a sus hijastros)".

Mencionó que también se votará un dictamen para la prevención y detección temprana de diabetes y enfermedades del corazón, resultado de tres iniciativas de Morena y una de MC.

> Traemos tres preocupaciones fundamentales desde la bancada: movilidad, planeación y cuidados (...) no los vamos a tratar."
> **ROYFID TORRES**
> DIPUTADO DE MC

> Cuando ya no hay autonomía (...) el grupo mayoritario está relegado a lo que dicte el Gobierno de la Ciudad de México."
> **TANIA LARIOS**
> DIPUTADA DEL PRI

> Si quisiéramos meter todo acá (en el extraordinario), pues podrían salir a decir 'quieren meter en paquete todo y dar un albazo'."
> **PAULO GARCÍA**
> DIPUTADO DE MORENA

Fotos: Especial

Foto: Ricardo Vitela

Un grupo de usuarios de bicis y motos eléctricas se manifestó ayer frente al Congreso.

Se oponen a regulación de eléctricos

Al grito de "¡No a la corrupción! ¡No a las placas!", alrededor de 50 personas llegaron a la media tarde de ayer al Congreso local en bicis y motos eléctricas.

Se oponen a la propuesta de emplacamiento de estas unidades, incluida en el dictamen para regularlas que será votado mañana o el lunes en sesión extraordinaria.

Entre los manifestantes estuvo Rubén Arenzana, conocido en redes sociales como Ru abogado, quien desde 2022 publicado en Tiktok presuntas detenciones arbitrarias de policías de Tránsito.

Arenzana señaló que el emplacamiento de vehículos eléctricos "es sólo una estrategia del gobierno para recaudar más recursos".

También participaron comerciantes que utilizan bicicletas eléctricas para transportar mercancías en el Centro Histórico; algunos incluso retiraron las vallas que resguardan de forma permanente el exterior del recinto legislativo.

Ayer no hubo sesión de la Comisión Permanente, por lo que no había diputados en el pleno; sin embargo, fueron recibidos por los legisladores Paulo García y Brenda Ruiz.

— *Georgina Olson*

LOS 44 DICTÁMENES

La *Gaceta Parlamentaria* con los 44 dictámenes se publicó ayer en la página del Congreso local.

En los puntos enlistados destacan en el número 20 el dictamen para regular a los franeleros, que consiste en una reforma a la Ley de Cultura Cívica, y en el número 31 está el de las bicicletas eléctricas, que implica una reforma a la Ley de Movilidad.

En el número 14 está la Ley Crucito, que reformaría el Código Penal, y en el siete el que busca reformar la Ley de Residuos Sólidos y establecer el reciclaje y reutilización de los residuos de la llamada "moda rápida".

En el nueve está el dictamen para regular la contaminación lumínica y mantener las condiciones naturales nocturnas para el descanso de la población y la fauna, reduciendo la luz en zonas naturales y edificios.

También se votará el número 28, para reformar el código civil y reconocer a los animales como seres sintientes.

Fotos: Especial

Avenidas de Tlalpan y GAM, como San Miguel Ajusco y Jaime Nunó, respectivamente, resultaron afectadas por la lluvia.

SUPERAN PROMEDIOS HISTÓRICOS

Lo peor de las lluvias, aún por venir: Brugada

La jefa de Gobierno advirtió que agosto y septiembre serán los meses con más precipitaciones

POR IONÁS LÓPEZ
jonas.lopez@gimm.com.mx

La jefa de Gobierno, Clara Brugada, advirtió que se aproxima la etapa más complicada de la temporada de lluvias, por lo que exhortó a los capitalinos a tomar previsiones.

Durante un recorrido por colonias de Iztacalco afectadas por las precipitaciones de los últimos días, la mandataria informó que para hoy y el próximo domingo se esperan lluvias torrenciales.

Adelantó que agosto y septiembre serán meses particularmente difíciles.

"Hemos enfrentado en la Ciudad de México, pues una situación grave de lluvia que se le llamaba atípica, porque no era muy común, pero pues ahora pareciera que esa lluvia fuerte ha caracterizado esta temporada de lluvias", apuntó.

En la Unidad Habitacional Agua Caliente, en Iztacalco, las lluvias provocaron inundaciones de hasta 1.50 metros. En total, suman 122 viviendas afectadas en colonias como Pantitlán, Agrícola Oriental, Ramos Millán y Mujeres Ilustres.

La Secretaría de Gestión Integral del Agua (Segiagua) reportó que las lluvias de 2025 han superado los promedios históricos del periodo 1982-2024.

En mayo, el promedio mensual es de 51.25 milímetros y este año cayeron 63.09, 23% más; en junio, el promedio es de 126.12 milímetros y en 2025 se registraron 232.34, 84.2% más; en julio, el promedio es de 150.78 y este año fueron 161.16, 6.8% más, y en agosto, el promedio es de 154.68 milímetros y hasta el día 10 ya se contabilizan 86.65.

El gobierno atendió ayer 23 encharcamientos, 29 árboles caídos, un poste derribado, cinco cortocircuitos y un deslave en el Fraccionamiento Los Leones 5290, en la colonia Tetelpan, en Álvaro Obregón.

Las colonias afectadas fueron Zona Escolar, en GAM; Topilejo y San Miguel Ajusco, en Tlalpan; el Centro, en Cuauhtémoc; El Rosario, en Azcapotzalco, y Cerro de la Estrella, en Iztapalapa.

En la Zona Escolar, cerca del Reclusorio Norte, hubo inundaciones, y en San Miguel Ajusco se registró la bajada de aguas broncas.

Foto: Especial

Las lluvias del domingo y el taponamiento de un colector provocaron inundaciones en colonias de la GAM, como Pradera.

DAMNIFICADOS

Señalan que GAM no apoya

POR BRENDA SALAS
brenda.salas@gimm.com.mx

Las continuas lluvias han provocado severas inundaciones en la alcaldía Gustavo A. Madero, siendo una de las demarcaciones más afectadas.

Vecinos de diversas colonias, incluyendo Villa de Aragón, han solicitado apoyo a las autoridades para hacer frente a la emergencia que ha terminado con su patrimonio. Tras los estragos de la histórica tormenta del domingo, los residentes se dedicaron a limpiar y desinfectar sus hogares; sin embargo, las lluvias diarias provocan más afectaciones.

Ante la falta de respuesta del alcalde Janecarlo Lozano para desazolvar el drenaje con unidades vactor, afectados bloquearon ayer la calle Francisco Morazán.

Acusaron que, a pesar del apoyo de Bomberos, sus esfuerzos no han sido suficientes para contener los daños, y muchas casas vuelven a reportar afectaciones.

Además, señalaron que las unidades vactor disponibles no funcionan adecuadamente.

Las colonias más afectadas por las inundaciones en la Gustavo A. Madero son Providencia, Pradera, varias secciones de San Juan de Aragón y Villa de Aragón.

s1358_u6716

IMPERA DESORGANIZACIÓN EN ENTREGA DE TARJETAS

Destina el Gobierno $1,275 millones para uniforme y útiles

Miles fueron citados al estadio GNP desde las 6 horas // Más micas se darán en las escuelas

ROCÍO GONZÁLEZ ALVARADO

De cara al comienzo del ciclo escolar 2025-2026, el gobierno capitalino inició la entrega de 20 mil tarjetas de un millón 250 mil proyectadas para adquirir útiles y uniformes escolares de estudiantes de primarias y secundarias públicas de la Ciudad de México, con una inversión de mil 275 millones de pesos.

Un parte de madres y padres de familia de los beneficiados fueron citados en el estadio GNP de la Magdalena Mixiuhca, donde este miércoles por la mañana reinó el caos para ingresar por las kilométricas filas formadas por los asistentes que comenzaron a llegar desde las 6 de la mañana, aunque las puertas se abrieron a las 9.

Entre gritos, en algunos puntos los progenitores reclamaron la falta de organización al personal de gobierno asignado para agilizar el acceso: "¡Pongan orden allá atrás! ¡traen el chaleco de adorno! Está bien que den una ayuda, pero esto es un desastre". "¡Qué necesidad de citarnos a todos aquí!", exclamaban al tiempo que apresuraban el paso.

Con sus megáfonos, los trabajadores sólo se limitaban a señalar: "¡Avancen, avancen, no se detengan, si dejan huecos se les van a meter. Hagan una sola fila, todos van a entrar!"

Dentro del inmueble, la jefa del Ejecutivo local, Clara Brugada, precisó que en el acto se entregarían 20 mil tarjetas y durante la semana se repartirán otras 347 mil directamente en las escuelas.

"El gobierno de la ciudad en estos días va a entregar un millón 250 mil tarjetas que apoyan la compra de útiles escolares para todos los estudiantes de escuelas públicas; de esta manera, no hay distinción, no hay discriminación para que la gente, como padres de familia, puedan resolver el problema básico de que los hijos y las hijas vayan al colegio."

Acompañada por el secretario de Educación Pública, Mario Delgado, la mandataria capitalina mencionó que la inversión para el programa de útiles y uniformes escolares se suma a los 11 mil millones de pesos que su administración invertirá durante todo el año en esa materia, esto con el fin de garantizar el acceso a este derecho para las y los estudiantes de nivel básico.

La funcionaria agregó que actualmente en la ciudad se cuenta con los programas Mi Beca para Empezar, destinada a estudiantes de jardín de niños y hasta secundaria, retomado por el gobierno federal; el programa 1, 2, 3 Por Mi Escuela, destinado al mejoramiento de la infraestructura de los planteles, así como el de Aulas Digitales, para que cuenten con computadoras nuevas.

En su oportunidad, Delgado anunció que la convocatoria de la Beca Rita Cetina abrirá el 15 de septiembre para que se inscriban los alumnos de nuevo ingreso de secundaria.

▲ **Miles de padres y madres de familia acudieron al estadio GNP, donde se repartieron las primeras tarjetas bancarias con recursos para útiles y uniformes.** Foto *La Jornada*

Lluvias abren socavón en carriles centrales de Ignacio Zaragoza

KEVIN RUIZ, ROCÍO GONZÁLEZ, JOSEFINA QUINTERO Y ÁNGEL BOLAÑOS

Una pipa de agua que circulaba por carriles centrales de calzada Ignacio Zaragoza rumbo al Viaducto cayó a un socavón que se generó a su paso por el reblandecimiento de tierra tras las fuertes lluvias que no dieron tregua a la ciudad, pues hubo encharcamientos e inundaciones en vialidades de Gustavo A. Madero y caída de árboles en otras alcaldías.

El hundimiento ocurrió la tarde de ayer entre las estaciones Canal de San Juan y Agrícola Oriental de la línea A del Metro. Policías desviaron la circulación por calles aledañas para el retiro de la unidad, lo que se prolongó por tres horas. El conductor resultó ileso y el lugar quedó acordonado.

Aunque las lluvias de ayer fueron menos intensas, se anegó la avenida Estado de México, colonia La Palma, al igual que en Pedro Infante, colonia Forestal, así como Jaime Nuno y Lázaro Cárdenas, colonia Zona Escolar, además de brote de aguas negras en Lázaro Cárdenas, en Cuautepec, Gustavo A. Madero.

En Azcapotzalco se reportó encharcada la avenida de las Culturas y Cinematografía, unidad El Rosario, donde bomberos atendieron la caída de un árbol en Alfareros y otros más en La Morena, colonia Narvarte en Benito Juárez, y la avenida Tamaulipas, de la Condesa, además de la calle Estadística, colonia Federal, en Venustiano Carranza.

La jefa de Gobierno, Clara Brugada Molina, alertó que a mitad de la temporada de lluvias viene la parte más difícil con precipitaciones torrenciales, como las que se prevén para este jueves y el domingo.

En un recorrido por Iztacalco, donde se identificaron 122 viviendas afectadas por las lluvias, señaló que aún se desconocen los lugares de riesgo, por lo que llamó a los capitalinos a estar atentos a las alertas meteorológicas.

La funcionaria se comprometió a atender cuanto antes la emergencia, otorgar apoyo económico y en especie acorde con la magnitud de los daños, además de la ejecución de obras como la sustitución de cárcamos para evitar inundaciones en la zona de Pantitlán. Brugada acudió a la unidad Agua Caliente, donde continuaban las labores de limpieza en viviendas donde el agua alcanzó más de metro y medio de altura.

En Iztapalapa, un deslizamiento de tierra en zona de barrancas puso en riesgo a 40 familias asentadas en la colonia Paraje Zacatepec. Pobladores comentaron que por la inestabilidad la alcaldía inició una obra para reforzar el talud que impidiera afectaciones a las viviendas, pero no se terminaron los trabajos y con las lluvias enfrentan mayor peligro.

◀ **El hoyo se formó por el reblandecimiento de tierra luego de las inundaciones en esa zona.** Foto Alfredo Domínguez

s1358_u6716

CIUDAD

PULSO CITADINO

JUEVES 14.08.2025
mexico@razon.com.mx Tel. 555260-6001

Dan a estudiantes ayudas para vestir

LA JEFA de Gobierno, Clara Brugada, entregó un millón 250 mil apoyos a alumnos de nivel básico como parte del Programa de Tarjetas para Útiles Escolares y Uniformes, por lo que con esto ya suman cerca de 11 mil millones de pesos invertidos para educación.

CLIMA PARA HOY MAX. 23° | MIN. 14° LLUVIA

DENUNCIE MALTRATO ANIMAL
Llame al 52089898

NÚMERO ÚTIL
LOCATEL
5556581111

› **LA TITULAR** del consejo, Geraldina González, destaca necesidad de que el transporte se adecúe; guías podotáctiles y tiempo para abordar convoy, principales problemas, indica

Estructura afecta a personas con discapacidad

Reconoce Copred que el Metro aún tiene carencias en la accesibilidad

› Por Abraham Saldivar
abraham.saldivar@razon.com.mx

La presidenta del Consejo para Prevenir y Eliminar la Discriminación de la Ciudad de México (Copred), Geraldina González de la Vega, afirmó que la falta de acceso a una movilidad autónoma en el Metro para personas con discapacidad motriz, visual o ceguera constituye una forma de discriminación.

La funcionaria capitalina señaló que tanto la ciudad como su sistema de transporte público mantienen barreras de accesibilidad que afectan la movilidad de este sector, entre ellas, banquetas sin señalización, cruces y semáforos sin adecuaciones, así como un transporte sin accesos adecuados.

"Hay un tema todavía de carencias de accesibilidad en el Metro, por ejemplo, que es un sistema antiguo de la ciudad, de la época de los sesenta, el cual ha tenido que irse adecuando y tiene que hacerse poco a poco por un tema presupuestal.

el dato

DE ACUERDO con el Consejo, al menos 48 por ciento de la población considera que se respetan poco los derechos humanos en la Ciudad de México.

"La falta de accesibilidad es discriminación, y eso hay que decirlo claramente. Es algo que no se denuncia cotidianamente, las personas con discapacidad visual viven esa discriminación de manera diaria", mencionó a *La Razón*.

El pasado 7 de agosto, este diario informó que 57 de las 195 estaciones de la red del Metro carecen de accesos que garanticen la movilidad a los usuarios que padecen alguna discapacidad.

De acuerdo con datos obtenidos vía transparencia, las líneas con más estaciones que no tienen elevadores, escaleras eléctricas ni salvaescaleras son la 8, con 11; la B y la 5, con 10 paradas cada una; así como las líneas A y 3, con seis cada una.

En un recorrido, este medio observó cómo hay personas en silla de ruedas o muletas, quienes tienen dificultades para moverse dentro de las instalaciones de este transporte, ya que éste no tiene la infraestructura adecuada para ello.

Esto, a pesar de que la Ley de Accesibilidad obliga al Gobierno de la Ciudad de México a garantizar el acceso libre a transporte, espacios e información para las personas con discapacidad. De esta manera, se plantea en el documento, se busca que sean respetados y cumplidos los derechos de este sector.

Respecto a las denuncias más comunes de las personas con discapacidad visual, González de la Vega explicó que se refieren a problemas de accesibilidad en el transporte como la falta de guías podotáctiles y el poco tiempo que tienen para abordar un convoy o una unidad del Metrobús.

"Sabemos, por el tipo de denuncias que se presentan, que sí hay reclamos relacionados, por ejemplo, con las guías para las personas ciegas en las estaciones de Metro o en las estaciones de Metrobús o el hecho de que de pronto los conductores no se detengan para que las personas puedan bajar o puedan subir a las unidades", mencionó.

La Encuesta sobre Discriminación en la Ciudad de México 2021, elaborada por Copred, muestra que el sector más discriminado en la Ciudad de México es la gente de piel morena, seguida de indígena y las mujeres. Las personas con discapacidad ocupan la séptima posición.

Los datos indican además que, en el caso de las personas con discapacidad, la discriminación en contra de este grupo aumentó entre junio de 2017, cuando 3.7 por ciento de encuestados indicó que éste era el sector más afectado, y agosto de 2021, cuando la cifra aumentó a 3.9.

González de la Vega advirtió que las personas con discapacidad visual han normalizado la falta de accesibilidad porque ha sido parte de su vida diaria.

Además, la funcionaria local puntualizó que en una encuesta interna realizada por el Copred en 2023, para medir la discriminación en el transporte público, 19 por ciento de las personas encuestadas afirmó haber sido discriminada por motivo de su discapacidad.

"Tenemos una encuesta que se levantó hace dos años sobre la discriminación en el transporte, en donde precisamente uno de los resultados tiene que ver con que la mayoría de las personas que nos respondieron esa encuesta, dice haber sido discriminada en el transporte público con motivo de la discapacidad.

"El 19 por ciento de las personas respondió que ése es el motivo por el que más discriminación ha vivido en el transporte público y esa discriminación proviene principalmente de las personas usuarias", explicó González de la Vega

LA EXCLUSIÓN. La fundadora y presidenta del Patronato de la Escuela para Entrenamiento de Perros Guía, parte de un binomio persona-perro y usuaria de transporte público, Silvia Lozada Badillo, aseguró que la actitud del personal del Metro suele ser positiva, aunque la infraestructura aún es un obstáculo.

La activista relató que una de sus alumnas fue discriminada recientemente cuando el personal le negó el acceso al Metro junto a su perro guía y al entrenador, pese a que este transporte había permitido antes el ingreso de binomios persona-perro.

"Nos sorprendió, porque el Metro es uno de los transportes que más accesibilidad ha dado a quienes usamos perros guía, al menos en cuanto a la actitud del personal", señaló Lozada Badillo.

En el caso de plataformas como Uber o Didi, la usuaria detalló que la negativa al servicio se justifica bajo el argumento de que "no se puede ingresar con un perro" al vehículo, aunque los reglamentos establecen lo contrario.

El 28 de julio, el Metro informó sobre el inicio del curso-taller a mil 400 policías asignados al Metro sobre el marco jurídico y marco de derechos humanos de las personas con discapacidad.

Al respecto, la titular del Instituto de las Personas con Discapacidad local, Ruth Francisca López Gutiérrez destacó la importancia de que las instituciones públicas laboren "para derribar barreras actitudinales", es decir, impulsar el hacer consciencia sobre los derechos de las personas con discapacidad.

Foto: Abraham Saldivar/La Razón

JAVIER PANTOJA, un hombre que utiliza silla de ruedas, intenta subir a un elevador de la estación Moctezuma, de la Línea 1 del Metro, junto a dos hombres de la tercera edad, el pasado 6 de junio.

LOS MÁS VIOLENTADOS

De acuerdo con la Edis del Copred, los 10 sectores sociales de la capital más discriminados son los siguientes.

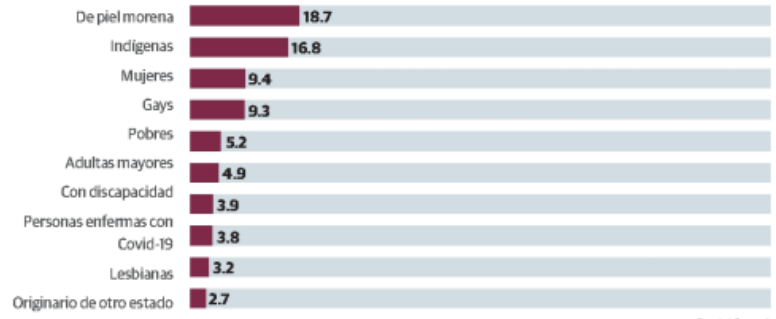

Fuente: Copred

57
Estaciones del Metro carecen de accesos para personas con discapacidad

s1358_u6716

Jorge Aguilar
metropoli@cronica.com.mx

En 9 meses, sólo 3 detenidos por romper sellos en inmuebles asegurados

Cuauhtémoc, GAM, Coyoacán, Milpa Alta y Tlalpan acumulan el 64.7 por ciento del total de los delitos por quebrantamiento de sellos, con 75, 41, 68, 35 y 34 denuncias respectivamente en nueve meses

Las autoridades sólo lograron detener a tres personas que cometieron el delito de rompimiento de sellos en inmuebles asegurados por la Fiscalía General de Justicia de la Ciudad de México (FGJCDMX). De 391 carpetas de investigación abiertas por este crimen en el periodo del 1 de octubre del 2024 al primer semestre del 2025, únicamente en un caso tres sujetos fueron presentados ante el Ministerio Público, lo que equivale el 0.77 por ciento de las denuncias en ese periodo.

Durante nueve meses, la Fiscalía de Investigación Estratégica Central únicamente tiene registro de tres inmuebles, de los 391 en los que se violaron los sellos en los que se pudo aprehender a los responsables; esto, según personal de la institución, se debe a que el procedimiento para la reposición de sellos, es decir, cuando el Ministerio Público debe de realizar una investigación para volver a asegurar el inmueble no es remunerado en los índices de productividad, sumado a que los procesos de devolución de inmuebles se estancan y rebasan las capacidades para que personal de la Policía de Investigación (PDI) mantenga vigilancia permanente al exterior de los predios que están sujetos a indagatorias.

Así como el Instituto de Verificación Administrativa (INVEA) suspende actividades de establecimientos mercantiles o de construcciones irregulares, la Fiscalía capitalina clausura inmuebles en los que se cometió algún delito, como secuestro, narcomenudeo, compra venta de autopartes robadas y robo de vehículo. Esta problemática ha mantenido índices altos en los últimos años, inclusive, algunas alcaldías como Cuauhtémoc y Gustavo A. Madero, en nueve meses acumulan el 21.5 y 21.4 por ciento respectivamente del total de las denuncias presentadas en tres años y medio en esas demarcaciones. De octubre del 2024 a junio del 2025, en el primer territorio se abrieron 75 carpetas y en el segundo 41, con un total de 348 y 191 en todos los años.

CRECE 82% ASEGURAMIENTO POR DELITOS CONTRA LA SALUD

En información de la Fiscalía obtenida por Crónica, Cuauhtémoc, Gustavo A. Madero, Coyoacán, Milpa Alta y Tlalpan acumulan el 64.7 por ciento del total de los delitos por quebrantamiento de sellos, con 75, 41, 68, 35 y 34 denuncias respectivamente en nueve meses.

En la Ciudad de México, van mil 604 carpetas por rompimiento de sellos desde 2022 al primer semestre del 2025 por ese ilícito y 391 de octubre del 2024 a junio del siguiente año (con los cerrados por el INVEA). En ese lapso, la Fiscalía aseguró cinco inmuebles en 2022 por el delito de secuestro, equivalente al 15.6 por ciento de la incidencia de ese delito (32 carpetas); seis clausurados al año siguiente, 35.9 por ciento de los predios resguardados del acumulado de denuncias (17) el mismo número en 2024 y dos sitios "bloqueados" en el primer semestre del 2025, es decir, 66.6 por ciento de los sitios asegurados donde mantenían a personas privadas de su libertad de las tres carpetas que existen.

Del total de denuncias por quebrantamiento, la Fiscalía de Investigación de Delitos Ambientales acumuló 23 en 2022; 12 en el siguiente año; cuatro en 2025 y dos en los primeros seis meses del 2025.

Las autoridades también han pegado sellos en inmuebles con denuncias por delitos contra la salud (tráfico de drogas y la producción o comercialización de sustancias nocivas o adulteradas). De este crimen, se retuvieron 51 edificios, casas o locales en 2022; 17 en 2023; 35 en 2024 y 41 en el primer semestre del 2025. En sólo seis meses del último año, creció 82.7 por ciento el número de sitios asegurados conforme a los dos años anteriores y 15 por ciento más que en todo el año anterior.

Por el delito de narcomenudeo (venta y distribución de droga) del 2022 a junio del 2025 se colocaron sellos de aseguramiento en 692 edificaciones donde se cometía ese crimen, sitios en los que, afirmó la Fiscalía, después de varios años continúan las actividades de investigación. La colocación de sellos por este ilícito representa el 68.92 por ciento de los mil cuatro predios bloqueados por narcomenudeo, secuestro, delitos contra la salud y encubrimiento por receptación en el acumulado de todos los años.

EL DATO

19
inmuebles asegurados por el delito de secuestro en tres años y medio

692
predios enfajillados por narcomenudeo de 2022 a 2025

FREPOSICIÓN DE SELLOS NO CUENTA EN PRODUCTIVIDAD DEL MP

En entrevista con Crónica, un agente de la PDI que prefirió reservar su identidad, mencionó que la vigilancia a predios asegurados es complicada por el poco personal para resguardarlo, además de que una vez quebrados, en pocos casos es realizada la diligencia para la reposición de fajillas (sellos) e iniciar las indagatorias para descubrir quién los violó para cerrar nuevamente

s1358_u6716

www.elsoldemexico.com.mx

SM

Jueves
14 de agosto
de 2025
16

Metrópoli

EDITORA: MALENY NAVARRO COEDITORA: MIRIAM DOMÍNGUEZ COEDITOR GRÁFICO: OZIEL SANDOVAL

ROMINA SOLÍS

Ayer se instalaron módulos de atención ciudadana y brigadas de limpieza en la colonia San Juan de Aragón VI sección

JANECARLO LOZANO
ALCALDE DE GAM

"En VI Sección de San Juan de Aragón, Villas de Aragón, Ampliación Providencia y un pedacito de Pradera no bajó el agua. 16 horas estuvo estancada"

INUNDACIONES EN SAN JUAN DE ARAGÓN

Reclama 18 años de promesas incumplidas

KARLA MORA

Martha guarda fotos de las inundaciones en San Juan de Aragón; el alcalde dice que ya no se encharcará

En San Juan de Aragón VI sección, alcaldía Gustavo A. Madero, las inundaciones no son novedad y para la señora Martha esa es una historia que data de hace 18 años. Desde entonces espera la atención de las autoridades, pues cada temporada de lluvias pierde parte de su patrimonio.

La adulta mayor guarda fotografías viejas de cuando su patio se convirtió en alberca, recuerdo que revivió el fin de semana pasado. En un folder resguarda postales que plasmaron cómo aventaba por la ventana el agua estancada, también de su calle con las jardineras ahogadas.

Una de las fotografías es de una inundación ocurrida en 2012, en esa ocasión el agua de lluvia cubrió su patio y toda la calle 152I. También tiene oficios redactados por su esposo, hoy fallecido, en los que pide solución a la problemática.

"Hace 18 años tuvimos una inundación así, muy grande. Yo tengo un desnivel en mi sala y resulta que parece que tengo una alberca, mi esposo, en paz descanse, tramitó todos esos oficios desde 2008.

"Estuvo Francisco Chíguil, no se hizo nada; estuvo Lobo, no se hizo nada; estuvo Nora Arias, volvió a estar Lobo y nada; después otra vez Chíguil y tampoco, siempre nos dieron vueltas", señaló sobre las personas que han gobernado Gustavo A. Madero.

La vecina afectada relató que los delegados y alcaldes que supieron de su solicitud nunca la atendieron. En esta ocasión, dijo, es la primera en que acuden autoridades del gobierno central junto a alcaldía, por eso espera que ahora sí le den solución, en tanto ella seguirá con el papeleo que sea necesario y lo hace en nombre de su esposo "para que vea resuelto el problema".

Denunció que, en la lluvia del domingo, pidió ayuda al Heroico Cuerpo de Bomberos, Protección Civil, Locatel y al 911 sin que la atendieran porque, le decían, era de noche y no tenían personal. "Si ellos no nos ayudan, entonces con quiénes vamos. Yo suplico, pido, ruego, imploro que, somos varias calles, yo peleo por la nuestra, pero es la 17, 19, 21, 23 y 25, la mayoría somos de la tercera edad y estamos enfermos", señaló.

La jefa de Gobierno, Clara Brugada, programó una visita a la zona, pero se quedó en Iztacalco pues ahí también hubo daños

El 13 de agosto a las zonas afectadas acudieron los titulares de la Secretaría de Gobierno, de la Secretaría de Gestión Integral de Riesgos y Protección Civil, Participación Ciudadana y de la Secretaría de Gestión Integral del Agua, para atender las solicitudes de la población que, en su mayoría fueron de limpieza y desazolve.

También estuvo el alcalde de Gustavo A. Madero, Janecarlo Lozano, quien ordenó la instalación de módulos móviles de atención médica. Como parte de los apoyos, repartieron costales de tierra, para que los vecinos las coloquen en la entrada de sus casas, ya que esperan más lluvias el próximo jueves y domingo. También repartieron cubetas, jabón en polvo y líquido, jergas, escobas, jaladores, bolsas de plástico y cloro.

El alcalde expuso que en este año ha caído el agua que no cayó en los últimos 40 años. El año pasado, como fue de los más secos por falta de lluvias, no se percataron de las condiciones en que esta administración recibió el drenaje.

"En VI Sección de San Juan de Aragón, Villas de Aragón, Ampliación Providencia y un pedacito de Pradera no bajó el agua. Llovió en toda Gustavo A. Madero, tuvimos encharcamientos; pero bajó el agua, y aquí no bajó, 16 horas estuvo estancada el agua en estas colonias" detalló.

El funcionario explicó que detectaron un "gran tapón" que corre hacia el drenaje profundo y está al interior del Bosque de Aragón, lo cual probablemente provocó que el agua no bajara. Afirmó que el tapón se resolvió y confió en que ya no habrá inundaciones en los próximos 20 años.

Afirmó que están en proceso de censar los domicilios afectados, para que el Gobierno de la Ciudad de México aplique los seguros correspondientes. Estimó que a más tardar el domingo tenga el censo, para entregar los apoyos.

s1358_u6716

REPORTE PRELIMINAR EN 3 MESES

MÁS DE MIL ENCHARCAMIENTOS Y 121 ALERTAS POR LLUVIAS EN CDMX

Riesgos. Autoridades de Protección Civil han emitido tres alertas púrpuras, la máxima peligrosidad, por fuertes precipitaciones

ÁNGEL ORTIZ

La reciente temporada de lluvias en la Ciudad de México tiene como saldos preliminares en tres meses un total de mil 37 encharcamientos, así como más de 121 alertas emitidas -de diversos colores- sobre la intensidad y peligrosidad de las precipitaciones pluviales, esto de acuerdo a los reportes difundidos por las autoridades capitalinas.

Del 13 de mayo al 13 de agosto, las secretarías de Gestión Integral de Riesgos y Protección Civil, la de Gestión Integral del Agua, así como la de Seguridad Ciudadana, han lanzado diversos avisos para que la población tome precauciones y sepa de los riesgos por las tormentas.

Los constantes aguaceros que han caído durante los últimos tres meses en la capital del país, ya generaron que entre la población incluyan en su lenguaje y vida cotidiana las palabras alerta por lluvias y encharcamientos.

De acuerdo a un reporte de la Secretaría de Gestión Integral del Agua (Segiagua) las fuertes lluvias han causado hasta el 13 de agosto un total de mil 37 encharcamientos en avenidas, calzadas y calles de la ciudad.

Según autoridades de Segiagua y la Comisión Nacional del Agua, un encharcamiento producido por lluvias, tiene una profundidad de entre 20 a 30 centímetros y se produce de manera superficial.

Mientras que las inundaciones son un género más amplio de concentraciones de agua y tienen más de 30 centímetros de profundidad.

La Secretaría de Seguridad Ciudadana (SSC) emite informes constantes sobre los encharcamientos registrados en zonas de la capital del país, esto para prevenir a los transeúntes y conductores.

Respecto a las alertas, que son emitidas por la Secretaría de Gestión Integral de Riesgos y Protección Civil (SGIRPC), en ese periodo se han lanzado un total de 121 y tienen como finalidad que la población conozca la intensidad de las precipitaciones y tome sus precauciones, de acuerdo al color: amarilla, naranja, roja y púrpura.

Hasta el momento, Protección Civil emitió los siguientes escalafones: 74 amarillas, 29 naranjas, 15 rojas y 3 púrpuras.

El nivel amarillo, contempla una precipitación entre 15 y 29 milímetros, que puede causar daños; naranja, va de los 30 a los 49 milímetros de agua, y supone tormentas que pueden afectar estructuras frágiles; roja, con un nivel de lluvia de 50 a 70 milímetros debe poner a la población en peligro, y la púrpura, que se activa cuando la cantidad de precipitación supera los 70 milímetros de agua se caracteriza por la aparición de fenómenos meteorológicos con intensidad pocas veces registrada que ocasionan afectaciones graves.

15 de mayo inició la temporada de lluvias, de acuerdo al reporte del Centro Nacional de Prevención de Desastres

2 de junio, una tormenta que dejó 10 millones de metros cúbicos de agua, lo cual llenaría la presa Madín

LABOR. Personal de diversas dependencias capitalinas han estado en constantes trabajos de emergencia por las anegaciones de agua.

CUARTOSCURO

MIGUEL MARTÍNEZ CIPRIÁN

EVALUACIONES. La jefa de Gobierno y la alcaldesa de Iztacalco, María de Lourdes Paz, recorrieron colonias afectadas por las tormentas.

Brugada apoyará a propietarios de 122 casas dañadas

La jefa de Gobierno, Clara Brugada, recorrió la colonia Agrícola Pantitlán, en Iztacalco, para valorar las afectaciones por lluvias en diferentes puntos; en el lugar existen 122 viviendas afectadas.

"Es primero para apoyarlos ante la emergencia y darles toda la ayuda necesaria, pero también tiene que ver con una solución de fondo", explicó la mandataria capitalina desde la Unidad Habitacional Agua Caliente 30.

El secretario de Obras y Servicios, Raúl Basulto, informó que desde el martes iniciaron las labores de apoyo en las zonas afectadas en Iztacalco, donde a lo largo de las 24 horas han sido desplegados 120 elementos para la limpieza de andadores y áreas exteriores, así como de 24 cisternas, 12 de agua pluvial y mismo número de potable.

> **Se van a implementar acciones para apoyar a quienes perdieron enseres a causa de las inundaciones, además de la implementación del seguro de la ciudad"**
>
> **CLARA BRUGADA**
> Jefa de Gobierno

José Mario Esparza, titular de la Secretaría de Gestión Integral del Agua (Segiagua), informó que también se van a distribuir garrafones de agua para que las y los afectados puedan tener qué beber.

En la colonia Agrícola Pantitlán se registraron 14 domicilios afectados, seis en la Agrícola Oriental, ocho en Infonavit Iztacalco, una en Granjas México, 11 en Cuchilla Agrícola Oriental, 57 en Ampliación Ramos Millán y una más en Santa Anita; además de 24 por visitar, lo que sumaría un total de 122 viviendas. /ÁNGEL ORTIZ

Conflicto familiar y corrupción judicial

lola-colin@hotmail.com // @rf59

En el terreno empresarial, los conflictos familiares suelen ser tormentas privadas que rara vez salen a la luz pública. Sin embargo, cuando esos pleitos internos revelan maniobras cuestionables y un uso selectivo de la justicia, el asunto deja de ser doméstico y se convierte en un caso de interés público. Eso es lo que ocurre con BACO, la histórica marca de artículos escolares fundada en 1960, hoy envuelta en un litigio que combina presuntas irregularidades financieras con represalias judiciales.

John y Karin Urich Sass, herederos de la compañía, acusan a su hermano y presidente del Consejo de Administración, Edgar Herrmann Urich Sass, de haber registrado ante el IMPI el nombre comercial de BACO por apenas mil pesos, pese a que peritajes hablaban de un valor de no menos de 4.4 millones. A partir de ahí, señalan, Edgar habría tejido un esquema de "empresas espejo" con el mismo giro que BACO para captar recursos de la marca sin el consentimiento del resto de los accionistas.

Ese esquema, según la denuncia, incluía compañías como TI, S.A. de C.V., 5,7,6, S.A. de C.V. y DESARROLLOS DESCOMAD, S.A. de C.V., todas con Edgar como socio mayoritario. La operación más visible se dio entre 2020 y 2023, cuando DESARROLLOS DESCOMAD recibió 4.9 millones de dólares de la propia BACO por el uso de marcas registradas a nombre de Edgar, sin contratos aprobados por los demás socios y con montos fijados de manera unilateral desde la presidencia del Consejo.

El giro más polémico vino cuando, tras abrirse una carpeta de investigación en su contra, Edgar contraatacó con denuncias penales por fraude procesal contra John y Karin. El juez Héctor Fernando Rojas Pacheco, del Tribunal de Justicia de la CDMX, libró una orden de aprehensión por un delito que no amerita prisión preventiva y sin indicios de riesgo de fuga. Más que un paso hacia la verdad, la medida parece un castigo anticipado para quienes decidieron señalar presuntas irregularidades.

Casos como este muestran cómo el sistema de justicia puede transformarse en un campo minado para los denunciantes, mientras los acusados aprovechan vacíos legales y relaciones para cambiar las reglas del juego. Cuando el acusado se convierte en perseguidor, la justicia deja de ser árbitro para convertirse en parte del problema.

SUSURROS

1. Será el próximo martes cuando la presidenta Claudia Sheinbaum dé el banderazo de salida de las "Rutas de la Salud" que distribuirán medicamentos a los centros de salud. El reto para David Kershenobich, secretario de salud, es que exista el suficiente número de unidades móviles y capacidad logística para llegar a todos los rincones del país. Está por verse.

2. En Lomas de Chapultepec, los vecinos viven con incertidumbre frente a una obra que crece a espaldas de la legalidad. En Paseo de las Palmas 880, los trabajos de demolición llevan meses, han generado escombros, molestias y lo más grave: no hay ningún permiso de construcción a la vista. El presunto respaldo político que el propietario asegura tener con el alcalde de Miguel Hidalgo, Mauricio Tabe, solo incrementa la molestia y el temor de que esta obra sea otro ejemplo de corrupción urbana. ¿Qué tipo de proyecto se impone sin transparencia ni consulta?

Las opiniones expresadas por los columnistas son independientes y no reflejan necesariamente el punto de vista de 24HORAS.

s1358_u6716