

DESCARGA NUESTRA APP

Descarga la App a tu celular y aprovecha todas las herramientas para que estés informado. Escanea el QR

Disponible en:

Detective CHILANGO
Héctor Belascoarán Shayne, el detective independiente nacido en la literatura, volverá a las pantallas de la mano del director Gonzalo Amat.
GENTE



EL ACCIDENTE EN LA ESCÉNICAS



MARTES 16 / AGOSTO / 2022 CIUDAD DE MÉXICO 46 PÁGINAS, AÑO XXIX NÚMERO 10,452 \$ 25.00

REFORMA

C O R A Z Ó N D E M É X I C O

Fue líder en CNTE y maestra hace 28 años

Pasa de gestora a titular de SEP

Va a Secretaría la directora de Atención Ciudadana

CLAUDIA GUERRERO

Sin experiencia en la conducción de la política educativa, Leticia Ramírez, una de las funcionarias más cercanas al Presidente Andrés Manuel López Obrador, fue nombrada ayer como nueva Secretaria de Educación Pública.

Quien fuera hasta ayer directora de Atención Ciudadana de la Presidencia, supe en el cargo a Delfina Gómez, quien se perfila como la abanderada de Morena a la gubernatura del Estado de México para las elecciones de 2023. Antes, el puesto fue ocupado por Esteban Moctezuma, actual Embajador de México en Estados Unidos.

El rubro de educación es uno de los más altos en el presupuesto 2022, por encima de salud y sólo por debajo de protección social.



INCONDICIONAL DE AMLO

Durante la conferencia mañanera, Ramírez fue presentada por el Mandatario federal como una maestra, egresada de una escuela normal y ex dirigente sindical de la Sección 9 en la Ciudad de México, controlada por la Coordinadora Nacional de Trabajadores de la Educación (CNTE).

"Es una gente de absoluta confianza, preparada, honesta, igual que la maestra Delfina, con convicciones. Fue, además, dirigente en la Sección 9 del magisterio, dirigente tanto del SNTE como de la CNTE. Entonces, es una maestra, otra maestra la que va a estar a cargo de la SEP", expresó López Obrador.

Al interior del Gobierno federal, Ramírez es conocida por su relación cercana, directa y fluida con el Presidente. A pesar de que, jerárquicamente, ocupaba sólo una dirección, la funcionaria tomaba acuerdos de manera directa con el Mandatario, a quien ha acompañado en su proyecto desde hace 28 años. Ayer mismo, al concluir



DECEPCIONA NOMBRAMIENTO; 'HAY UN ABANDONO EDUCATIVO'

NATALIA VITELA

México se encuentra ante una emergencia educativa y Leticia Ramírez, nueva titular de la SEP, quien es una funcionaria incondicional del Presidente Andrés Manuel López Obrador, ha llegado sólo para obedecerle y no para resolver la crisis, pues en los últimos 22 años no ha tenido relación con el magisterio, consideran expertos.

"Nos parece muy decepcionante. Nos están diciendo: 'Todo está muy bien. Necesitamos sólo a una persona que se sujete a las directrices de la Presidencia de la República', y eso nos parece que no está acorde con la situación en la que se encuentran en las escuelas; estamos hablando de casi 230 mil escuelas que están sufriendo situaciones de abandono y de pérdida de aprendizaje muy

importante", alertó Fernando Ruiz, investigador de México. Primero.

Marco Fernández, quien forma parte de México Evalúa y de la Escuela de Gobierno y Transformación Pública del Tecnológico de Monterrey, coincidió en que el nombramiento de Ramírez es consistente con la actitud del Presidente de tener sólo incondicionales en puestos claves de la Administración Pública.

"En los últimos 22 años prácticamente lo ha acompañado, desde la parte de gestión ciudadana, tanto como cuando fue jefe de Gobierno como ahora en la Presidencia de la República", dijo.

Fernández aseguró que existe un problema serio en la caída en la matrícula de educación media superior. "Son 367 mil jóvenes menos respecto a cuando comenzó el sexenio", alertó.

En la víspera de que el Gobierno federal dé a conocer, este martes, el contenido del nuevo Plan de Estudios, que comenzará a aplicarse en el nuevo ciclo escolar que ya comienza en dos semanas.

Construyen Ciudad Bienestar sobre vieja mina

ALEJANDRO LEÓN

La Alcaldía Miguel Hidalgo tiene indicios de que los edificios que conforman Ciudad del Bienestar, en Tacubaya, fueron construidos sobre una mina en desuso.

La formación de un socavón en la calle Héroes de la Intervención, a finales de junio pasado, permitió a autoridades localizar cavidades más profundas.

La Secretaría de Gestión Integral de Riesgos y Protección Civil de la CDMX realizó estudios antes de las reparaciones y los comparó con análisis realizados años atrás.

El Alcalde panista Mauricio Tabé explicó que esos estudios les fueron comparados e identificados que la mina está debajo del conjunto de edificios nuevos que el Instituto de la Vivienda de la Ciudad de México (Invv)

entregó a inquilinos en abril. "Se aprecia que la mina continúa por debajo del edificio... quiere decir que no se hizo el relleno de mina, no nos han informado", declaró Tabé a REFORMA.

"Saber quién fue el funcionario que autorizó que se construyera sobre una mina, porque no tenemos en la Alcaldía identificados trabajos de relleno de mina", subrayó. Ciudad Bienestar es uno

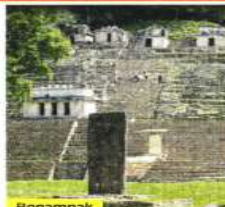

Bonampak

Paran en el INAH

Ante los recurrentes adeudos del Instituto a especialistas, las y los titulares de proyectos de investigación arqueológica en Teotihuacán, Bonampak, Cuicuilco y San Juan de Ulúa suspendieron labores. **CULTURA (PÁGINA 14)**

Dan en Escocia tampones gratis

A partir de hoy en ese país los tampones y toallas sanitarias serán gratuitas y se entregarán en oficinas de gobierno, escuelas y universidades. **INTERNACIONAL (PÁGINA 12)**



Ganan o adiós

El Tri Femenil Sub 20 debe vencer a Alemania para acceder a Cuartos.



SOL, MAR, ARENA ...Y PIPAZO

ACAPULCO. Una pipa con 24 mil litros de gasolina se quedó sin frenos, se impactó contra un muro y explotó en la Avenida Escénica del Puerto.

Minimiza AMLO violencia; 'exageran adversarios'

LA REALIDAD CON SUS DATOS



CLAUDIA GUERRERO Y ROLANDO HERRERA

Para el Presidente Andrés Manuel López Obrador, los hechos de violencia registrados la semana pasada son un acto propagandístico de los grupos delictivos que es maximizado por los adversarios políticos de su Gobierno para infundir miedo en la población.

En su conferencia matutina consideró que, a pesar de los homicidios, narcobloqueos e incendios en Baja California, Chihuahua, Guanajuato y Jalisco, el País mantiene la gobernabilidad.

"Por la propaganda, la percepción es otra. Quema de vehículos, quema de Oxxos y el País en llamas, ¿no? y el infierno. Son muy obvios. Hay gobernabilidad, hay estabilidad, hay un interés de nuestros adversarios, los conservadores, de magnificar las cosas, de hacer perfo-dismo amarillista, sensacio-

nalista", dijo el Mandatario. Señaló que existe una difusión exagerada y hasta una sobrerreacción del Gobierno de EU, que ha lanzado alertas para que sus ciudadanos no visiten la mitad de los estados del País.

REFORMA publicó que entre el 9 y el 12 de agosto, días en los que hubo narcobloqueos y ataques en cuatro entidades, se reportaron 260 asesinatos.

"Las organizaciones van buscando cómo hacer para poder distraer a las fuerzas de seguridad para que atiendan una situación

y poder ellos hacer otra. O también por el debilitamiento quieren sentirse aún fuertes y generan situaciones de violencia donde, a manera de publicidad, puedan estar dando sus mensajes de que aún son fuertes aun cuando poco a poco se ha ido avanzando eliminando esta estructura delincuencia", comentó Luis Crescencio Sandoval, titular de la Sedena.

Golpea inseguridad a empresas petroleras

DIANA GANTE

El entorno de inseguridad en el País ya alcanzó a empresas petroleras, que han sido víctimas de robos y amenazas que, además de pérdidas, empiezan a limitar el desarrollo de sus operaciones.

En lo que va del año, dos petroleras han solicitado a la Comisión Nacional de Hidrocarburos (CNH) una prórroga para el desarrollo de sus trabajos por temas de inseguridad.

En el caso de Pantera Exploración y Producción, que solicitó una extensión de 160 días para cumplir con sus planes de evaluación en la Cuenca de Burgos, ubicada entre Reynosa y Río Bravo, en Tamaulipas. Unos días

después, la misma empresa pidió una prórroga de 90 días para otro proyecto en Matamoros y Valle Hermoso.

La semana pasada, la petrolera rusa Lukoil solicitó una prórroga de cuatro meses para iniciar trabajos en un proyecto en Tabasco, también por temas de inseguridad.

En el caso de Pemex, a mediados de julio reportó un robo en equipos para la operación de cinco plataformas, cuyo valor estimado es de 2 millones de pesos.

La Asociación Mexicana de Hidrocarburos señaló que las empresas están en coordinación con las Secretarías de Marina y de Seguridad para mejorar la vigilancia en aguas del Golfo de México.

610972000016

HISTORIA

“Ser minero no es para cualquiera”

El gobernador de Coahuila culpa al director de la CFE de provocar explotación de los trabajadores

VÍCTOR GAMBOA Y FRANCISCO RODRÍGUEZ
—estados@eluniversal.com.mx

Sabinas.— La minería es un trabajo duro, en el que no cualquiera aguanta, aseguró Pedro Sánchez, de 53 años de edad y 30 de experiencia en Sabinas, Coahuila, donde ayer se informó que las labores para rescatar a los 10 mineros atrapados se alargarán por varios días. El nivel de agua del pozo alcanzó 40 metros por la lluvia y las filtraciones subterráneas.

El gobernador Miguel Riquelme criticó la “grandiosa” idea de Manuel Bartlett, director de la CFE, de comprar carbón a pequeños productores, lo que genera un *coyoteaje* y explotación de pozos sin la seguridad para cuidar la vida de los trabajadores.

| ESTADOS | A14



Pedro Sánchez cuenta a este diario que aunque trabaja pocas horas al día en la mina es una labor pesada y a veces les falta oxígeno.

Crece gasto en seguridad, pero no ceden homicidios

El secretario de Gobernación defiende la estrategia y señala que se debe reforzar para bajar los asesinatos al mínimo

OTILIA CARVAJAL

—nacion@eluniversal.com.mx

Aunque el presupuesto para las Fuerzas Armadas y para la creación e implementación de la Guardia Nacional se ha incrementado desde 2019, los homicidios dolosos y feminicidios no ceden, y las cifras se mantienen entre 34 mil y 35 mil al año.

De acuerdo con los Presupuestos de Egresos, la Secretaría de la Defensa Nacional pasó de recibir 93 mil 670 millones de pesos en 2019 a 104 mil 107 millones este año; la Marina, de 32 mil 883 millones a 37 mil 750 millones, y la Guardia Nacional, de 922 millones a 62 mil 825 millones.

Sobre el aumento de la violencia, cifras del Secretariado Ejecutivo del Sistema Nacional de Seguridad Pública indican que en 2019 se registraron 35 mil 661 homicidios dolosos y feminicidios; en 2020, 35 mil 533, y el año pasado, 34 mil 334 asesinatos.

MEDICINA NO HACE EFECTO

AÑO	GASTO (MDP)	ASESINATOS
2019	427,475	35,661
2020	131,427	35,533
2021	183,704	34,334



El titular de Gobernación, Adán Augusto López, dijo que la estrategia de seguridad está dando resultados, al registrar una tendencia a la baja en delitos de alto impacto como el secuestro y el robo del homicidio, señaló que hay una baja sostenida, pero que se debe reforzar la estrategia para disminuir al mínimo los casos.

| NACIÓN | A4

FRASE DEL DÍA

ANDRÉS MANUEL LÓPEZ OBRADOR
Presidente de México

“Decirle al pueblo que esté tranquilo, que hay gobernabilidad. Hay interés de nuestros adversarios de magnificar las cosas”

| NACIÓN | A4

VEN A MÉXICO EN EL CAMINO EQUIVOCADO AL MILITARIZAR

| MUNDO | A18

Preocupa en Italia la evolución del narco mexicano

Pandemia obligó a cárteles a diversificarse y ahora han ampliado sus negocios, advierte

INDER BUGARIN Corresponsal
—elmundo@eluniversal.com.mx

Bruselas.— La pandemia de Covid-19 impactó a los cárteles mexicanos. Un estudio de la Dirección Central de Servicios Antidrogas de Italia revela que tuvieron que “diversificar” negocios y ahora lograron presencia creciente en ese país y en África.

El reporte 2022 indica un aumento de la violencia de los cárteles en México, algo que preocupa en Italia por las afectaciones a futuro. Señala la alianza con grupos como la *Ndrangheta* italiana, y la capacidad transnacional de nueve de los cárteles, encabezados por el *De Sinoloa*.

Destaca el papel de México como productor de heroína, marihuana, metanfetamina y fentanilo, y punto de tránsito y comercio a Estados Unidos, Canadá, Australia y Europa. También es partícipe de la cocaína que llega a África.

| MUNDO | A19

CULTURA



“Ni PRI, PAN o Morena han resuelto la violencia”

Para el escritor Enrique Serna los gobiernos de estos partidos han sido impotentes. Le preocupa la expansión del crimen organizado. **| A26 |**

UD

EL ORGULLO DE VINNY CASTILLA

En charla con EL UNIVERSAL, el legendario esbozador comparte su emoción por los nuevos jóvenes mexicanos. **| B3 |**

ESPECTÁCULOS



El filme que tardó 20 años en realizarse

Aunque nadie quería apoyar a *El crimen del padre Amaro*, rompió récords y fue nominado al Oscar. **| A24 |**



Señalan inexperiencia en titular de la SEP

Expertos consideran que aunque es maestra está alejada de la realidad educativa del país

MARÍA CABADAS
—nacion@eluniversal.com.mx

Especialistas en educación opinan que a Leticia Ramírez no le alcanzará la cercanía con el presidente Andrés Manuel López Obrador para estar al frente de la Secretaría de Educación Pública (SEP). Aseguran que aunque es positivo que sea maestra y haya estado frente a grupos, lleva mucho tiempo alejada de la problemática educativa.

| NACIÓN | A6



El presidente López Obrador anunció que Leticia Ramírez es la nueva secretaria de Educación Pública, en sustitución de Delfina Gómez.

OPINIÓN

- NACIÓN**
- A6 Héctor de Mauleón
- A7 Salvador García Soto
- A9 Carlos Loret de Mola
- A16 Valeria Moy
- A16 Alejandro Encinas
- A17 Rogelio Gómez Hermosillo
- A17 Alberto Azú Nassif
- A17 Margarita Luna Ramos
- A17 José Woldenberg
- CARTERA**
- A22 Javier Tejado donde



CATALINA PÉREZ CORREA

“Transferir la Guardia a Sedena es la confesión de que se continuará violando la Constitución y que se ordenará a los militares hacer lo mismo” **| A16 |**

\$20.33
DÓLAR AL MENUEDO

Año 105, Número 38,233, CDMX, 36 págs.

9 771870 156036

MARTES
16 DE AGOSTO
DE 2022
AÑO CVI TOMO IV,
NO. 38,331
CIUDAD DE MÉXICO
44 PÁGINAS
\$20.00

EXCELSIOR

EL PERIÓDICO DE LA VIDA NACIONAL

10 FAMILIAS ESTÁN A LA ESPERA

Ellos son los 10 mineros que permanecen atrapados en la mina El Pinabete, en Coahuila, desde el pasado 3 de agosto. El Presidente dijo que no se dejará de trabajar hasta rescatarlos. / 16 y 17



HUGO TIJERINO AMAYA
Edad: 29 años



JAIMÉ MONTELONGO PÉREZ
Edad: 61 años



JOSÉ ROGELIO MORENO LEJA
Edad: 42 años



JOSÉ ROGELIO MORENO MORALES
Edad: 22 años



JORGE LUIS MARTÍNEZ VALDÉS
Edad: 34 años



JOSÉ LUIS MIRELES
Edad: 47 años



MARIO ALBERTO CABAÑALES URESTI
Edad: 45 años



RAMIRO TORRES RODRÍGUEZ
Edad: 24 años



MARGARITO RODRÍGUEZ PALOMARES
Edad: 54 años



SERGIO GABRIEL CRUZ GAYTAN
Edad: 41 años

ESTRATEGIA

Estas son algunas de las acciones que se están implementando para el rescate:



Para frenar el flujo de agua, se inyectará concreto en la mina adyacente.



14 bombas instaladas en El Pinabete siguen con la extracción de agua.



Se inspecciona la mina con un dron; siguen las obstrucciones en los pozos.



MANDO UN ABRAZO A LOS FAMILIARES DE LOS MINEROS... NO VAMOS A DEJAR DE TRABAJAR PARA RESCATARLOS."

ANDRÉS MANUEL LÓPEZ OBRADOR
PRESIDENTE DE MÉXICO

Foto: Especial

ARRESTOS ROMPEN RÉCORD

Se dispara detención de migrantes en EU

De octubre a la fecha han sido aprehendidas 1.94 millones de personas

EL DATO

Previsión
El diario *The Wall Street Journal* anticipa dos millones de migrantes detenidos para el fin del año fiscal.

POR VERÓNICA MONDRAGÓN

La detención de migrantes en Estados Unidos rompió récord de octubre a la fecha, con 1.94 millones de personas, la cifra más alta en al menos los últimos cuatro años.

Dicho número es superior al total de aprehensiones que se registraron en todo 2021, el cual ascendió a 1.73 millones, de acuerdo con datos de la Oficina de Aduanas y Protección Fronteriza (CBP, por sus siglas en inglés), actualizados ayer.

Ello representa que cada día fueron detenidas, en promedio, ocho mil 38 personas que intentaron ingresar a Estados Unidos.

De las aprehensiones, 903 mil 778 se realizaron bajo la medida Título 42, implementada durante el gobierno de Donald Trump, la cual permitió las deportaciones exprés por la pandemia de covid-19.

GLOBAL | PÁGINA 20

EXPRESIONES

VIOLENCIA EN LA JAURÍA

En una ficción documental, el dramaturgo español Jordi Cebanovas retoma el caso de la violación masiva a una joven de 18 años y su periplo para obtener justicia. / 22



Foto: MLB

ADRENALINA DEMUESTRA EL PODER TRICOLOR

El pitcher sinaloense Julio Urías llevó a los Dodgers a la victoria sobre los Cerveceros de Milwaukee, con lo que sumó seis triunfos al hilo.

FUNCIÓN VUELVE A LA PANTALLA

El actor Eduardo Capetillo regresa a la televisión, tras ocho años de ausencia, con *Donde hubo fuego*, una telenovela que mezcla drama, romance y un homenaje a los bomberos.

CONDENAN VIOLENCIA

Empresarios piden regresar la paz al país

REPRESENTANTES DE CÚPULAS EMPRESARIALES advirtieron que la inseguridad impacta en el desarrollo y llamaron a una mayor coordinación entre autoridades

POR LINDSAY H. ESQUIVEL

Líderes empresariales reprobaron los hechos de violencia en el país que se suscitaron la semana pasada y urgieron a las autoridades a trabajar para que regrese la paz.

José Medina Mora, presidente de la Confederación Patronal de la República Mexicana (Coparmex), llamó a que "haya una coordinación de las autoridades federales, estatales y municipales para regresar a ese México en paz que todos queremos".

Destacó que la inseguridad no es reciente, ya que el sector se ha enfrentado durante años a los delincuentes.

Indicó que una de cada dos empresas socias de Coparmex ha sido víctima de algún delito en los últimos 12 meses, siendo el robo el más frecuente.

"La sociedad está siendo víctima de políticas públicas deficientes, de incertidumbre jurídica, de crisis económica, violencia en varios estados de la República y un sinnúmero de hechos más que afectan la vida cotidiana de los mexicanos", dijo, y subrayó que esta situación afecta el desarrollo del país.

La víspera, José Abugaber, presidente de la Confederación de Cámaras Industriales

Hay gobernabilidad y estabilidad: Presidente

El presidente Andrés Manuel López Obrador garantizó gobernabilidad y estabilidad en el país y aseguró que sus adversarios magnificaron los hechos de violencia del fin de semana en Baja California, Chihuahua, Jalisco y Guanajuato.

"Hay un interés de nuestros adversarios, los conservadores, de magnificar las cosas. De hacer periodismo amarillista, sensacionalista", dijo.

Frente a los bloqueos, quema de vehículos y negocios, así también homicidios derivados de enfrentamientos entre integrantes de la delincuencia organizada y autoridades federales y locales, destacó que el pasado fin de semana fue de los que registraron menos homicidios en lo que va del año.

— Enrique Sánchez

PRIMERA | PÁGINA 6

DINERO

Delincuentes invierten en tecnología para robo en carreteras

El crimen compra sistemas de comunicación y bloqueadores de los GPS, lo que dificulta el rastreo de unidades de autotransporte robadas.

PRIMERA

Enseñan a niños a actuar ante una balacera... en un curso de verano

Elementos de la Policía de Proximidad del municipio de Fresnillo, Zacatecas, instruyeron a menores de edad sobre cómo enfrentar una situación de riesgo. / 15

(Concamín), resaltó que los incendios y robos reflejan que el crimen organizado continúa teniendo el control.

En tanto, Héctor Tejada, líder de Concanaco-Serytur, dijo que la violencia daña la confianza en el país.

DINERO | PÁGINA 2

PRIMERA

Leticia Ramírez encabezará la SEP

Con formación docente, pero alejada del magisterio por décadas, la hasta hoy responsable de dirigir la Atención Ciudadana de la Presidencia sustituirá a Delfina Gómez al frente de la Secretaría de Educación, en un relevo cuestionado. / 4



Foto: Mónica López

GLOBAL



Foto: Reuters

PIDEN AYUDA ANTE RETROCESOS

UN AÑO DEL RETORNO TALIBÁN

A 12 meses de que la agrupación radical retomara el poder en Afganistán, agencias internacionales llamaron a reactivar la ayuda hacia ese país, ante la falta de acceso a derechos básicos y regresiones en los derechos humanos, sobre todo para las mujeres. / 21

DINERO

30%

POR CIENTO se encarecieron los útiles escolares en los primeros seis meses del año, por lo que el retorno a clases se les complicará a los papás. / 4

EXCELSIOR

Federico Reyes Heróles **6**
Lorena Rivera **13**
Yuriria Sierra **14**



7 503009 829073



Jorge Zepeda Patterson

“Se acudió a militares desde la Operación Cóndor de 1975” - P. 13



Arturo Zaldívar

“La violencia vicaria suele ir aparejada a la institucional” - P. 9



Alejandro Domínguez

“Cuenta la leyenda que las fiscalías son autónomas” - P. 3

Disturbios. Adán Augusto demanda “no magnificar” quemas y bloqueos, Crescencio Sandoval ve “debilitamiento del crimen” y AMLO acusa a la prensa de “amarillismo”

Cierran filas en la 4T: “hay propaganda del narco, no terrorismo”

PEDRO DOMÍNGUEZ, CDMX

Presidencia, Defensa y Gobernación cerraron filas con la estrategia de seguridad, detallaron que las quemas y los bloqueos son propaganda del crimen orga-

nizado, “no terrorismo”, y llamaron a “no magnificar” los sucesos de la semana pasada en cuatro entidades. Andrés Manuel López Obrador fue más allá y acusó a la prensa de “amarillista”. PÁGS. 6 Y 7

BC: confesión de detenido
Cártel Jalisco ofreció 3 mil pesos por carro incendiado

SAID BETANZOS - PÁGS. 6 Y 7

Hay 10 aprehendidos
Alcalde de Ciudad Juárez, “en shock” por los ataques

REDACCIÓN - PAG. 8

Ex activista de la CNTE se dice “feliz, feliz” de llegar a la SEP

J. PONCE, A. P. WONG Y P. DOMÍNGUEZ

La ex titular de Atención Ciudadana de Presidencia relevará a Delfina Gómez al frente de Educación Pública. PÁG. 10



Leticia Ramírez. ARACELI LÓPEZ



Huamantla. Tapetes para La Noche que Nadie Duerme

Familias y artesanos de Huamantla, Tlaxcala, adornan sus calles con majestuosos tapetes de aserrín, flores y arena en honor a la Virgen de la Caridad en La Noche que Nadie Duerme.

Plácido Domingo, de vuelta en vivo

El tenor español, de 81 años, vuelve a los escenarios nacionales con un concierto en Ciudad de México y otro en Monterrey. ARIANA PÉREZ PÁGS. 24 Y 25

Riquelme: por “grandiosa idea” de Bartlett, “coyotaje y accidentes” en las minas

LUIS A. LÓPEZ Y ÉDGAR LEDESMA

Ante otra inundación, los rescatistas pondrán un muro entre minas, como pedían familiares desde la semana pasada. PÁG. 12

“Crecimiento equitativo”

México y Canadá buscan mejor clima de negocios
EDUARDO DE LA ROSA - PÁG. 17



P. 24

Serna. Surgen fantasmas y personajes que me piden que escriba sus historias

EL ASALTO A LA RAZÓN

CARLOS MARÍN
cmarin@milenio.com

Expedito control constitucional

La Guardia Nacional en el Ejército, una apuesta al tiempo, no a la constitucionalidad. PÁG. 7



La Jornada

DIRECTORA GENERAL: CARMEN LIRA SAADE
DIRECTOR FUNDADOR: CARLOS PAYÁN VELVER

MARTES 16 DE AGOSTO DE 2022 // CIUDAD DE MÉXICO // AÑO 38 // NÚMERO 13676 // Precio 10 pesos

Sheffield insta a la Cofece a que abra una investigación

Maseca, detrás del alza en el precio de la tortilla: Profeco

- La subsidiaria de Gruma es “actor preponderante” en el mercado, afirma
- “Impone los aumentos y orilla a productores a vender más caro”
- “Minsa, la otra distribuidora, sí respeta variaciones en costos del maíz”
- Clave, recuperar la autosuficiencia en alimentos básicos, indica el Ejecutivo

EMIR OLIVARES Y ALONSO URRUTIA / P 11

López Obrador nombra a Leticia Ramírez Amaya titular de la SEP

● La funcionaria era la responsable de Atención Ciudadana de la Presidencia

ALONSO URRUTIA
Y EMIR OLIVARES / P 3



Leticia Ramírez es profesora, además de contar con estudios de antropología. Foto María Luisa Severiano

Chubasco provoca inundaciones en la CDMX



▲ La intensa lluvia de ayer por la tarde provocó anegamientos en diversos puntos. Las inundaciones más severas ocurrieron en el Circuito Interior, a la altura del aeropuerto internacional (imagen), donde pasajeros fueron auxiliados por camionetas de la Secretaría

de Seguridad Ciudadana para no perder sus vuelos, y en el paso a desnivel del Eje 1 Norte. Al cierre de la edición, las precipitaciones continuaban en las alcaldías Gustavo A. Madero, Iztapalapa y Coyoacán. Foto Roberto García Ortiz. SANDRA HERNÁNDEZ / P 33

SG: acción de propaganda, no de terrorismo, la ola criminal en 5 estados

● Estabilidad en el país; se busca exagerar estos hechos, dice el Presidente

● Sedena: disminuyó la capacidad operativa y financiera de cárteles

ALONSO URRUTIA
Y EMIR OLIVARES / P 5

Rotas, las redes de corrupción en la Suprema Corte: Zaldívar

● “El organismo ya no es conservador, pero hay reticencia en ciertos temas”

● “El Poder Judicial está ahora blindado; respeta el Presidente su autonomía”

GUSTAVO CASTILLO
Y EDUARDO MURILLO / P 8



Empresas y Negocios

Baja en gasolinas en EU no repercute en precios de México

En mayo, el precio al mayoreo en EU estuvo cerca del precio al menudeo en México, donde se contuvo a través del subsidio.



FUENTE: ELABORACIÓN PROPIA CON DATOS DE LA CEE Y DE LA EA.

Finanzas y Dinero

De enero a julio se deshicieron de deuda por 5,026 mdd

Venta de bonos del gobierno de México por foráneos se ha reducido a la mitad

El monto de primeros siete meses del 2022 fue la tercera parte de enero-julio del 2020 y la mitad del mismo lapso del año pasado.

“La venta de títulos de deuda mexicana ha sido constante y limita la exposición de México”.

Yolanda Morales

● PÁG. 6

Finanzas y Dinero

El colchón financiero de la 4T no se recupera

Fondos de estabilización tienen 405,000 mdp más que en 2018.

● PÁG. 9

Fondos de estabilización

MILLONES DE PESOS DEL 2022		
AÑO	2021	2022*
FEIP	34,830	26,404
FEIEF	22,975	25,116
FMP	20,936	22,897

*Saldo al primer semestre
FUENTE: SHCP ● PÁG. 9

Baja de tasa en China impacta en commodities

El Banco Popular de China intenta reactivar actividad económica.

● PÁG. 45

3.11% bajó el precio del petróleo tipo Brent.

1.27% bajó el precio de futuros de cobre.

2.75% es la nueva tasa de interés en China.

Afores ligaron cuatro meses con plusvalías

En el acumulado del año, el saldo todavía es negativo: Consar

127,309

mdp registraron las afores durante julio en plusvalías.

Consar impulsa la formación en materia de ASG

● PÁG. 8

Presidencia del Cuchillo, corazón hídrico de Monterrey

Está llena al 39.8% de su capacidad.

Invertirán 25,000 mdp para agua en ZMMV.

● PÁG. 36

Leticia Ramírez Amaya, nueva titular de la SEP

● PÁG. 41

EL ECONOMISTA

#AMLOTrackingpoll Desciende dos décimas

La violencia del crimen organizado ocasionó que la popularidad presidencial disminuyera nuevamente.

● PÁG. 47

ACUERDO ● DESACUERDO

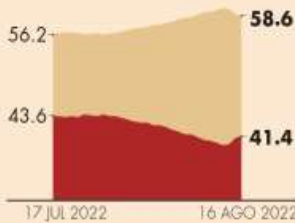

Opinión



Ajedrez y geopolítica en la era de las supercomputadoras
Kenneth Rogoff
● PÁG. 35

¿Recesión o desaceleración?

Sin fronteras

Joaquín López-Dóriga O.
● PÁG. 15

El dilema del Aeropuerto de la CDMX

Despagues y aterrizajes

Rosario Avilés
● PÁG. 28

Walmex lidera en la Bolsa

La firma de comercio al menudeo desplazó del primer lugar en valor de capitalización en la BMV a América Móvil; ambas empresas se han alternado en la cima de la Bolsa.

● PÁG. 20

Las cinco empresas que más valen en la Bolsa mexicana | MILLONES DE PESOS



FUENTE: ECONOMÁTICA

Capitalización de Walmex y América Móvil | BILLONES DE PESOS

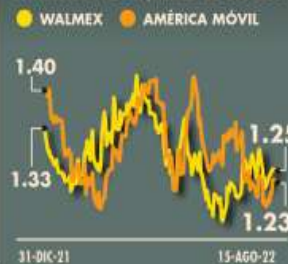

Reino Unido aprueba la primera vacuna contra la variante Ómicron
● economista.mx

“Regreso a clases presenciales en Puebla reactivará renta de locales”
● economista.mx

DESARROLLO COVID-19 A NIVEL GLOBAL

591'162 millones suman los contagios en el mundo

Vacunación

12,029,798,790

esquemas se han aplicado a nivel global

CONTAGIOS EN MÉXICO

6'929

CONTAGIOS EN ÚLTIMAS 24 HRS

1,367

DECESOS EN MÉXICO

328,736

DECESOS GLOBALES

6'437

LEA MÁS DEL CORONAVIRUS EN

El rastreador

eleconomista.mx

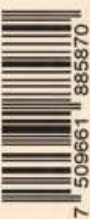

7 509661 885670



EL FINANCIERO

AÑO XLI N°11177 · CIUDAD DE MÉXICO · MARTES 16 DE AGOSTO DE 2022 · \$10 M.N. · elfinanciero.com.mx

EN ECONOMÍA, MERCADOS Y NEGOCIOS
ALIANZA CON **Bloomberg**

Petroprecios, por abajo de los 90 dpb

En picada

■ WTI dólares por barril

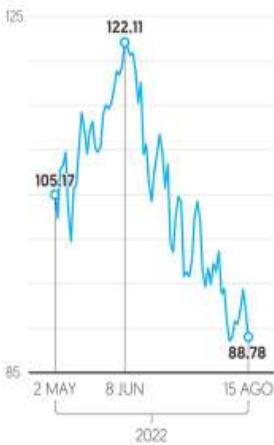

Fuente: Bloomberg

RIESGOS. Presión en mercado ante las malas noticias sobre la economía china

Los precios internacionales del petróleo cayeron ayer más de 3 por ciento y se ubicaron en niveles no vistos desde hace seis meses, antes de la invasión a Ucrania, por los desfavorables datos económicos de China, que revelaron un desempeño débil y avivaron las preocupaciones sobre la economía mundial. Además, el mercado petrolero espera la respuesta de Irán a la propuesta de la UE sobre revivir el acuerdo nuclear, lo que podría

estar cerca de un pacto con EU, y esto reestablecería las exportaciones de crudo iraní a los mercados mundiales.

El WTI cayó 3.38 por ciento, a 88.78 dólares el barril, mientras que el Brent reflejó una pérdida de 3.53 por ciento para ubicarse en 94.42 dólares por barril, su menor nivel desde el 10 de febrero pasado.

El efecto no se ha hecho esperar sobre los precios de la gasolina en EU.—Valeria López / PÁG. 4

ADMITE EL CNA

ESTACIONALIDAD PODRÍA IMPEDIR BAJA EN ALIMENTOS

La estacionalidad es uno de los factores que podría obstaculizar que los alimentos no bajen de precio, a pesar de que los commodities lo han hecho a nivel internacional, explicó Juan Cortina, presidente del CNA.

El empresario dijo que el Paquete contra la Inflación y Carestía del gobierno podría estar siendo afectado por los ciclos productivos del campo.—J. Valdelamar / PÁG. 8

AFCETAN EN EL PRIMER SEMESTRE LOS ALTOS COSTOS DE ENERGÍA Y FLETES

Suben 16% el cemento y algunos materiales de construcción. PÁG. 16

PÁGS. 32 Y 33 ENCUESTA

MORENA AMPLÍA VENTAJA EN CDMX; EL PRI CAE

Si hoy hubiera elecciones para jefe de Gobierno de la Ciudad de México, ¿por cuál partido votaría usted? (% efectivo)

Por partido

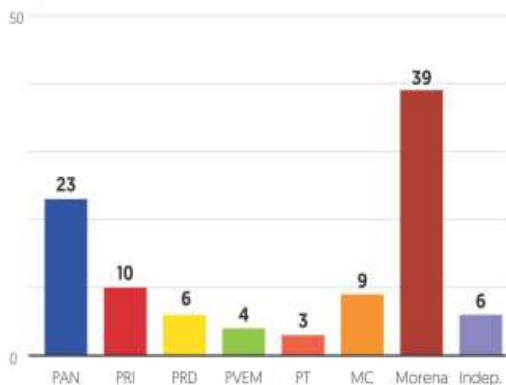

Porcentaje efectivo sin considerar 19% de indefinidos.

Fuente: El Financiero, encuesta telefónica en la CDMX realizada a 500 adultos el 5-6 de agosto de 2022.

Sumando alianzas

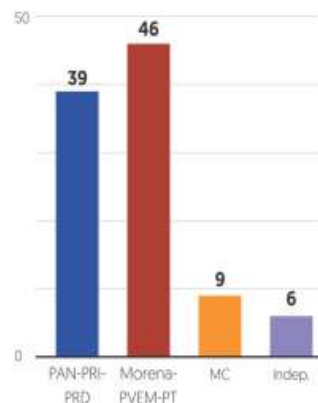

RELEVO EN LA SEP
Leticia Ramírez es la nueva titular; hoy se hace efectiva la transición del cargo.

PÁG. 31

CASO DE MINEROS

Protección Civil no ve rescate sencillo; pondrían barrera de cemento para evitar más filtraciones. PÁG. 30

CORONAVIRUS EN MÉXICO / PÁG. 32

MIL 367 CASOS REGISTRADOS EN 24 HORAS

COVID-19 QUINTA OLA



SANDOVAL. Atribuye algunos actos al CING y otros al Cártel de Juárez.

MINIMIZAN VIOLENCIA DE ÚLTIMOS DÍAS

“En México hay gobernabilidad y estabilidad”, advirtieron funcionarios del Gabinete de Seguridad de la 4T. Luego de los hechos de violencia ocurridos la semana pasada, negaron que sean actos terroristas y los atribuyeron a una campaña propagandística de criminales, ante su debilitamiento financiero y operativo.

—David Saúl Vela / PÁG. 28

341

ASESINATOS

Ocurrieron en el país durante la racha de violencia del 10 al 14 de agosto pasados.

NACIONAL / 29

ACUSA AMLO AMARILLISMO

‘OPOSITORES EXAGERAN ANTE ACTOS DE VIOLENCIA EN EL PAÍS’.

PÁG. 30

REFUERZA FBI SEGURIDAD

“... Hay que bajarle la temperatura al país, si no van a pasar cosas terribles”, dice Trump.

PÁG. 24

ESPECIAL

Franz Ferdinand
de vuelta



La banda escocesa regresa lentamente a los escenarios. Su vocalista, Alex Kapranos, promete un show sin igual para México **VIDA • P. 18**

CON ESPERANZA DE MEDALLA



La nueva generación de la Selección Mexicana de Halterofilia tiene potencial para brillar en los Panamericanos y consagrarse en París 2024 **DXT P. 22**

GABINETE DE SEGURIDAD SEÑALA A CÁRTELES DE LA DROGA

Recrudece la violencia; Gobierno reparte culpas

El presidente López Obrador asegura que se trata de actos de propaganda y que sus opositores intentan magnificar los ataques registrados desde el fin de semana; expertos destacan que el mandatario insiste en negar la inseguridad en el país. Legisladores de Morena y de la oposición piden un trabajo coordinado de los tres órdenes de Gobierno para hacer frente a las agresiones de la delincuencia organizada a la población civil. El líder de la Coparmex advierte que la inseguridad merma la reactivación económica **MÉXICO, ESTADOS Y NEGOCIOS P. 4, 10 Y 16**

Arranca vacunación de niños de 7 años **COMX P. 8**



6,929,003
CONFIRMADOS
1,367 más



328,736
DEFUNCIONES
4 más

MARTES 16 DE AGOSTO DE 2022
AÑO XLIN° 2751 | CDMX

24 HORAS
EL DIARIO SIN LÍMITES



EXPLOTA PIPA. El vehículo se quedó sin frenos, se impactó contra un taxi y estalló. El chofer de la unidad murió calcinado y hubo cinco heridos. El fuego alcanzó el cerro de la carretera escénica, por lo que el humo se observó desde diversos puntos del puerto de Acapulco, Guerrero **PÁGINA 2**

A pesar de los cambios, sector salud está rezagado

El actual Gobierno federal ha realizado modificaciones legislativas y operativas en el sistema de salud. Sin embargo, sigue el desabasto de medicinas y el déficit de médicos especialistas, entre otras problemáticas. Además, no se ha consolidado el Insabi, por lo que ahora busca la federalización del sector **MÉXICO P. 3**



REPRUEBANA NUEVA TITULAR DE SEP

Políticos y expertos señalaron que el nombramiento de Leticia Ramírez no es el idóneo, porque lleva años sin tener contacto con temas educativos **MÉXICO P. 5**

HOY ESCRIBE

El futuro de la enseñanza básica es un misterio. Ni siquiera los altos funcionarios de la SEP conocen las líneas generales de los nuevos materiales. Y estamos a una semana del regreso de maestros donde preparan sus planteles para recibir en 14 días a 25 millones de aprendices. ¿A estudiar qué? Hasta ayer nadie lo sabía y educadores y educandos serán informados hoy del nuevo rumbo marcado desde las aulas para los niños de hoy, jóvenes del mañana y adultos del futuro.

JOSÉ UREÑA PÁGINA 3



Envía la palabra **Susribeme** por WhatsApp al +52 55 7945 4418

En 72 horas recibirás **24 HORAS** Recíbalo SIN COSTO

Susribeme **TÓCA AQUÍ**



EL PRESIDENTE, ayer, en la conferencia mañanera.

AMLO acusa campaña sensacionalista y afirma que hay gobernabilidad

PIDE al pueblo tranquilidad tras narcobloqueos en 4 estados; hay estabilidad, dice y culpa a medios de generar miedo; "actos vandálicos", porque estrategia está funcionando: Sedena; ONG señalan que ataques encajan en terrorismo. **págs. 10 y 12**



"NO SON atentados terroristas, no hay que magnificar los hechos... hay una estrategia federal de combate a la inseguridad, que está dando resultados"

Adán Augusto López
Titular de Gobernación



"SI NO llamamos a las cosas por su nombre, la estrategia de seguridad en México no será exitosa. Son tácticas terroristas las que usan estos grupos criminales"

Armando Rodríguez
Experto en seguridad

Foto: Cuartaviso

La Razón DE MÉXICO

www.razon.com.mx

MARTES 16 de agosto de 2022 » Nueva época » Año 14 Número 4105

PRECIO » \$10.00

DOCUMENTAN ANOMALÍAS EN COMICIOS INTERNOS

Por elección sucia en Morena: 1,000 acusaciones, 400 juicios, 138 videos...

POR MAGALI JUÁREZ

RECABAN morenistas para "expo fraude" testimonios, mensajes de Whats y fotos de irregularidades; llevan evidencias ante instancias partidistas y el TEPJF

Evidencias

- 136 de inducción a votantes
- 100 de acarreo
- 38 de compra de votos
- 75 distribución irregular de propaganda

ACKERMAN afirma que hubo acarreo, clientelismo y fraude; van por anulación; aún revisan resultados, dice Delgado; repetirán proceso en 7 estados **pág. 3**

Torrente inunda mina; rescate, como al inicio

DÍA 13: Nivel de agua en el pozo 2, por donde alistaban el ingreso, ya era de 1.30 m; con entrada súbita de líquido sube a 38.49 m, como estaba el día del accidente. **pág. 4**

EL NUEVO plan para salvar a 10 mineros atrapados, perforar 20 barrenos, seguir bombeo e inyectar cemento en galerías; Gobierno no descarta pedir ayuda internacional.



FAMILIAR de uno de los mineros atrapados en Sabinas cruza una corriente de agua extraída del sitio.

HOY ESCRIBEN

- **JAVIER SOLÓRZANO**
Migración. Estancados **pág. 2**
- **GUILLERMO HURTADO**
Nobles mentiras **pág. 4**
- **MONTSERRAT SALOMÓN**
¿Amas a Trump? **pág. 23**

Distante del sector, va Ramírez a SEP; le dejan deserción y subejercicio

NUEVA titular de Educación fue parte de la CNTE; sus retos, recuperar a 1.4 millones que abandonaron la escuela; gasto no erogado por 24,900 mdp. **págs. 6 y 8**

LETICIA RAMÍREZ
• **TRAYECTORIA:** Titular de Atención Ciudadana de la Presidencia. Su último contacto en aulas, en 1984 como maestra de primaria



Prevén vuelta a clases más difícil en 25 años; suben hasta 30% útiles escolares

ANPEC reporta promedio de compras de \$426.99, sólo para nivel básico; incrementos respecto a 2021 superan 20%; en CDMX resienten carestía. **págs. 15 y 18**

Se estrecha cerco en torno a Trump y alcanza a Giuliani

pág. 22



7 50302 05200 6



REPORTE Indigo

CINCO DÍAS

EDICIÓN MÉXICO
No. 2551 MARTES 16 DE AGOSTO 2022
reporteindigo.com



NACIONAL

'No es terrorismo, es psicosis social'

En un informe especial, el Gabinete de Seguridad del presidente Andrés Manuel López Obrador defendió la estrategia implementada hasta hoy y pidió no magnificar los hechos ocurridos durante la semana pasada en Jalisco, Guanajuato, Chihuahua y Baja California



16

CDMX

Desarrollo inmobiliario, factor de discriminación

El presunto caso de racismo del Sonora Grill es uno de los ejemplos de lo que el 'boom' de construcciones ha provocado en la CDMX: la creación de zonas exclusivas que promueven actos de marginación



18

NUBE PANDÉMICA

El COVID-19 aceleró la implementación del trabajo en casa, una tendencia que va en aumento y que ha obligado a las empresas a mudarse a entornos digitales ante los beneficios que ofrecen estas plataformas, sin embargo, no todos los empleados cuentan con las herramientas adecuadas para desempeñarse en estos formatos

12



Leticia Ramírez, a la SEP

El presidente López Obrador nombró ayer en Palacio Nacional a Leticia Ramírez Amaya (izquierda) como nueva titular de la Secretaría de Educación Pública (SEP), en sustitución de Delfina Gómez, quien va por la candidatura de Morena para competir por la gubernatura del Estado de México. **PAG 8**

Desmantelan área encargada de permisos y vigilancia minera

Dirección de Minas carece de titular y el grupo cuya tarea es verificar se reduce a 25 funcionarios en tareas burocráticas y sólo 13 operativos

Vacios. Cuando al principio de su gobierno el presidente Andrés Manuel López Obrador anunció la negativa a otorgar más concesiones mineras, argumentando "despojo y entrega del territorio nacional", pocos imaginaron el actual nivel de abandono gubernamental en el sector...

Hoy la autoridad encargada en la Secretaría de Economía de otorgar permisos para la exploración y explotación de minerales, promover la actividad y regularla, está descabezada, y el grupo cuya tarea es verificar

y realizar visitas de inspección a concesionarios se encuentra disminuido, paralizado.

A la par se han agolpado casos de anomalías en permisos y, sobre todo, historias de desdicha como la de los 10 mineros atrapados desde el 3 de agosto en un pozo de Sabinas, Coahuila. Fue el 22 de septiembre de 2020 se formalizó la desaparición de la Subsecretaría de Minería, cuyas labores recayeron en la Dirección de Minas y en su titular Eduardo Flores Magón y López. **PAGS 6-7**

"CASTIGO DIVINO"

Página 15

Irán rechaza responsabilidad del atentado, pero dice que fue culpa de Rushdie "por insultar al Islam"



INEFICIENCIA

Jennifer Garlem - Página 12

Sheinbaum acusará a alcaldías que no están pavimentando vías secundarias; de las primarias el gobierno capitalino lleva 1,116 kilómetros

DEPRESIÓN

Ignacio Pérez Vega - Página 11

Injusto, llamar "generación de cristal" a los jóvenes, advierte la Asociación Mexicana de Psicólogos

Traicionaste tu juramento de la Constitución: Dante a López Obrador

Reproche. El dirigente nacional de Movimiento Ciudadano, Dante Delgado le envió una carta al presidente López Obrador en la que le dice que "habría esperado que el camino andado, las vicisitudes enfrentadas, los eternos recorridos por el país, hubieran llevado a la presidencia a un hombre sa-

bio, no a uno con tantos desencuentros y rencores", sostuvo.

Delgado también le señala que "las crisis no se resuelven por decreto, los errores no se corrigen por decreto, tu responsabilidad en la crisis de seguridad no desaparecerá por decreto... traicionaste tu juramento de la Constitución". **PAG 9**

AMLO: No exageren, hay gobernabilidad

¿Realidad? El presidente López Obrador aseguró que tras la violencia en Jalisco, Guanajuato, Chihuahua y Baja California si hay gobernabilidad en el país y acusó a sus adversarios de llevar a cabo campañas de manipulación y propaganda contra su gobierno. "Se habló de que se habían disturbios y muchos muertos... no es cierto. Muy sensacionalista", señaló refiriéndose a sus adversarios. **PAG 9**

LA ESQUINA

La tragedia minera en Coahuila no cayó como un rayo en cielo sereno. El siniestro pudo haber sido prevenido mediante la vigilancia y la puesta en orden del sector. Pero, a la hora de la verdad, lo que cuenta son los ahorros en personal y en capacidades, y eso redundó en una parálisis. Esa parálisis cuesta vidas



El Sol de México

CIUDAD DE MÉXICO | MARTES 16 DE AGOSTO DE 2022 | AÑO LVII | NO. 20,489 | ORGANIZADO POR

PAQUITA RAMOS DE VÁZQUEZ / PRESIDENTA Y DIRECTORA GENERAL

\$9.00

LIGA MX Mordaza a futbolistas frente a la violencia

Las directivas de Bravos de Juárez y Xolos de Tijuana prohibieron a jugadores y cuerpo técnico hablar con la prensa de los hechos violentos registrados en sus ciudades ocasionados por el crimen organizado. **ESTO**

LA CHIQUITA HASTA EN LAS DERROTAS SE GANA

Comenzó desde abajo, lo ganó todo... Y vive para contarlo. El cuatro veces campeón mundial minimosca, surgido del barrio bravo de Neza, comparte con **El Sol de México** parte de su inspiradora historia

ROBERTO HERNÁNDEZ



"ESTÁ COMO MONTADO, ES PROPAGANDÍSTICO"

Es una campaña de adversarios: AMLO

RAFAEL RAMÍREZ

El Presidente dice que quieren agarrar la bandera de la violencia y están exagerando

El presidente de México, Andrés Manuel López Obrador, dijo que los medios de comunicación quieren crear un ambiente de temor, que sin duda están exagerando sobre la violencia que se ha apoderado de algunos estados desde la semana pasada.

"Se difunde de que en Estados Unidos están advirtiendo de que no se venga a México por la violencia. Está como montado, es propagandístico", comentó.

Como informó **El Sol de México** este fin de semana, Estados Unidos y Canadá emitieron alertas de viaje a 16 estados de nuestro país luego de que en los últimos días grupos de la delincuencia organizada han asesinado a civiles y quemado vehículos en diversas ciudades del país.

"No hay ningún problema mayor, pero sí quieren agarrar esa bandera de la violencia", siguió dando su interpretación de

la realidad el mandatario desde la mañana.

Sobre la violencia reportada en Baja California señaló: "El señor (Gustavo) De Hoyos, que está en Tijuana, que fue de la Coparmex y que pertenece al grupo de Claudio X. González, pues ese es un promotor de todo esto, y así otros, pero no hay nada que temer, estamos nosotros trabajando y cuidando al pueblo y también, porque es bastante la propaganda y hay que atajarla la propaganda negra, las campañas de calumnia, el amarillismo hay que atajarlo, atajarlo, no dejar que corra y hay que informar".

Aseguró que su gobierno está bajando en todos los delitos. "Decirle al pueblo de México que estén tranquilos, que hay gobernabilidad, hay estabilidad. Y al mismo tiempo hay un interés de nuestros adversarios, los conservadores de magnificar las cosas, de hacer periodismo amarillista".

Dijo que piensa tener mañaneras los sábados. "Porque si les damos tiempo también a nuestros adversarios, los conservadores, que quieren que nos vaya mal y están muy desesperados, nerviosos, haciendo propaganda, usan los fines de semana para manipular, distorsionar las cosas". **Pág. 4**

EN LA MIRA DE SHEFFIELD

Profeco culpa a Maseca por alza del precio de las tortillas

El precio de la tortilla, que supera los 20 pesos por kilo, ha estado presionado por diversos factores internacionales como las alzas en el valor del maíz y de los energéticos, y no solo por decisiones de una empresa, como aseguró el titular de la Procuraduría Federal del Consumidor (Profeco), coincidieron expertos consultados por **El Sol de México**. Este lunes, Ricardo Sheffield, titular de la Profeco, acusó que la firma Maseca, de la empresa Gruma, ha influido negativamente en el costo de las tortillas a costa de no bajar sus precios, lo que, dijo, obliga a las tortillerías a trasladar los costos a los consumidores. "Maseca se ve que, aunque suba o baje el precio del maíz, estos angelitos nada más saben subirle, y van para arriba, para arriba, para arriba", dijo y sugirió la intervención de la Cofece. **Pág. 16**

ADRIÁN VÁZQUEZ

Llega a la SEP Leticia Ramírez

Leticia Ramírez Amaya, designada al frente de la Secretaría de Educación Pública, tiene su más cercano contacto con el sistema educativo en la llamada Primavera Magisterial de 1989. Se le recuerda como parte de la primera dirigencia de la Coordinadora Nacional de Trabajadores de la Educación (CNTE). **Pág. 7**



EL AGUA Y LOS JUGOS... Y suben las Cocas

El precio de los productos de Coca-Cola subirá en promedio un peso a partir de este miércoles. La presentación de lata, por ejemplo, pasará de 16 a 17 pesos, mientras que la desechable de 235 mililitros aumentará de 14 a 15 pesos. **Pág. 16**



Gerardo Galarza **Pág. 5**
Sara Lovera **Pág. 13**
Alejandro Armenta **Pág. 14**



7 503006 093029

Anuncia la Iglesia el regreso de la hostia en la boca

Pág. 3



IGNACIO HUÍTZIL

Condonan en CDMX pagos parciales de impuestos a los taxistas

Pág. 7



DAVID DECLARTE

Asegura AMLO que hay gobernabilidad tras la ola de violencia desatada en el país

Pág. 17



f La Prensa Oficial

@laprensa0em

www.la-prensa.com.mx

MARTES 16 DE AGOSTO DE 2022

LA PRENSA



DIRECTOR, LUIS CARRILES | AÑO XCIV | NÚM. 34,281 | ORGANIZACIÓN EDITORIAL MEXICANA | PAQUITA RAMOS DE VÁZQUEZ, PRESIDENTA Y DIRECTORA GENERAL

EL PERIÓDICO QUE DICE LO QUE OTROS CALLAN

DESDE PRINCIPIOS DEL 2020, EL CÁRTEL DE SINALOA HA INTENTADO DOMINAR LA CDMX EN ALIANZA CON LA UNIÓN TEPITO; TIENEN FUERTE PRESENCIA EN 8 ALCALDÍAS PÁG. 15

LOS GRANDES ALMACENES DE DROGA

En las respectivas alcaldías han sido detenidos jefes de célula, operadores financieros y algunos distribuidores de droga. Los detenidos operaban, negociaban y planeaban las diferentes rutas para las múltiples operaciones. Algunos concentraban dinero, armas, así como inmuebles que operaban como casas de seguridad.

ACTIVIDADES DELICTIVAS

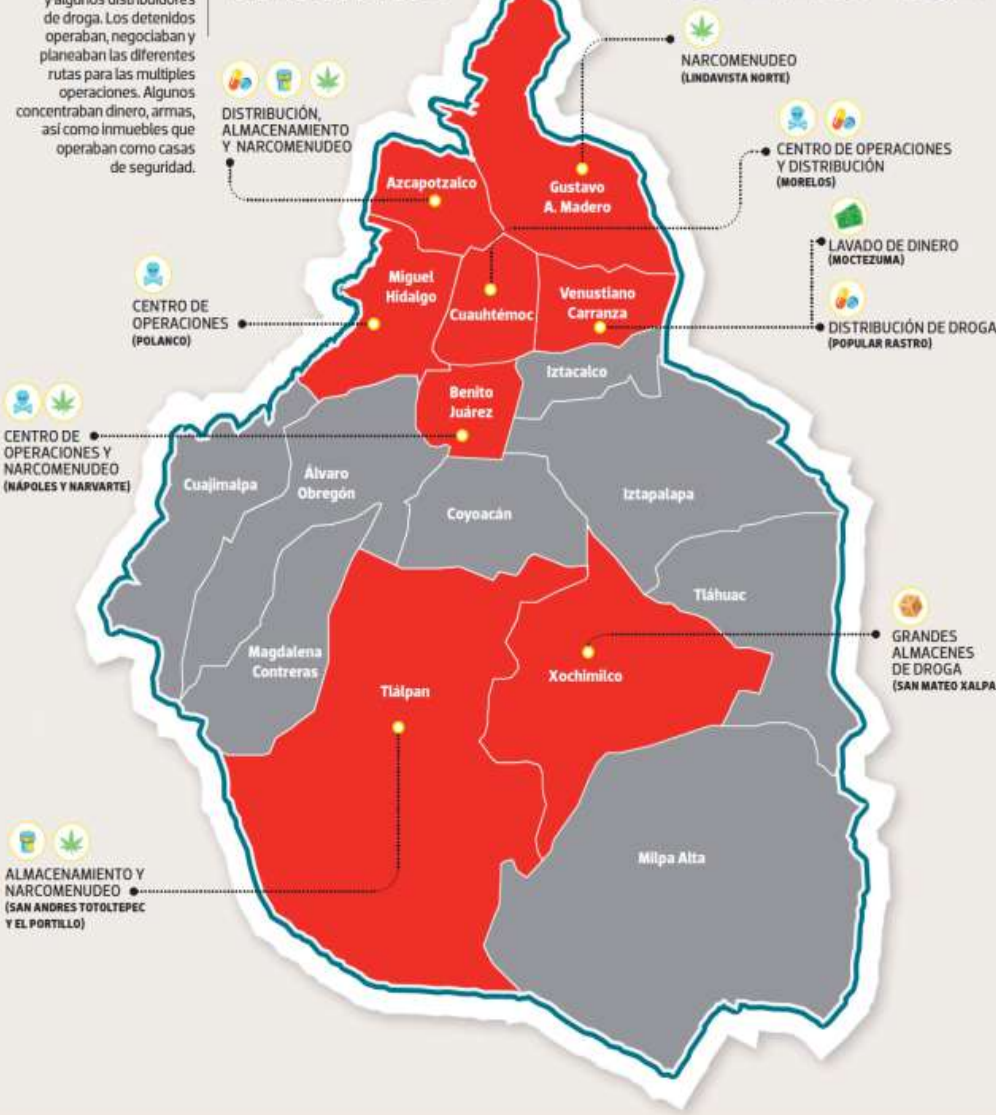

BUSCA HOY TU SUPLEMENTO NORMAL



Tras la pandemia, se desploma cobertura de vacunas, afirma especialista

Pág. 4

Debido al clima de inseguridad, Sheinbaum cancela su viaje a Tijuana

Pág. 22



MARTES 16
DE AGOSTO DE 2022
NÚMERO 26,529 AÑO LXXV

Precio 7.00 pesos

@ovaciones | @ovacionesmx

ESCRIBEN

Alberto Montoya Pág. 2
Héctor Muñoz Pág. 20
Eduardo Andrade Pág. 27
Sara Lovera Pág. 27

JORNADA DOBLE

Inicia maratón futbolero; juegos todos los días

P. 4

FOTO: MEXSPORT

FOTO: MEXSPORT

P. 3

DEJA FMF ENFRIAR EL TEMA Y CESA A MÓNICA VERGARA

¡Y QUE LA CORREN!

UN MES DESPUÉS DEL FRACASO DE LA FEMENIL, QUE NO IRÁ AL MUNDIAL NI A OLÍMPICOS, Y DE QUE ECHARAN A TORRADO, LA DESPIDE; HOY JUEGA LA SUB-20 CONTRA ALEMANIA

FOTO: @CHIVAS



P. 8

CALENDARIO DIFÍCIL

Negro panorama para las Chivas

En estos momentos no está ni en zona de repechaje, como Pumas y Cruz Azul, y esta será doble jornada.

CON CINCINNATI

Burrow regresa a las prácticas

El quarterback es fundamental en el sistema ofensivo que llevó a Bengalies al SB. Pág. 16

PELEARÁ CON GOLOVKIN

Soy una fiera herida: Canelo

Asegura ser un boxeador más peligroso después de su derrota en mayo con el ruso Dmitry Bivol. Pág. 17

FUE LIDERESA DE LA CNTE

Leticia Ramírez llega a la SEP; dirigía atención ciudadana

Se encargaba de la oficina de Atención Ciudadana en la Presidencia y sustituye a Delfina Gómez Álvarez quien contendrá por el gobierno del Estado de México con la bandera de Movimiento Regeneración Nacional (Morena).

En conferencia, el presidente Andrés Manuel López Obrador dijo que Leticia Ramírez Amaya es una de las personas de mayor confianza en su gabinete.

Ramírez Amaya fue, además, dirigente de la sección 9 del Sindicato Nacional de Trabajadores de la Educación (SNTE) y de la Coordinadora Nacional de Trabajadores de la Educación (CNTE).

La funcionaria participó en múltiples marchas y protestas, caminando, con mantas y pancartas, sobre autobuses y con megáfonos convocando a la lucha.

Hoy iniciará la entrega-recepción y Gómez Álvarez rendirá un informe de trabajo, para irse a buscar el gobierno del Estado de México. Pág. 19

NO DESCARTA MONTAJE

Magnifican, exageran violencia, dice AMLO

Conservadores quieren presentar un México en llamas e ingobernabilidad. No sé si haya conexión o mano negra, dice, y anuncia mañanera sabatina. No fueron 260 muertos, sino 196. Pág. 18

AÚN NO HAY RESCATE

Ahora lluvia eleva el agua en mina hasta a 40 metros. Planean hacer un muro para evitar que de un túnel contiguo se filtre; los familiares se desesperan y comienzan a perder la esperanza. Pág. 20

Invierte Unilever 5 mil 500 mdp en Edomex: Del Mazo Pág. 21

Briana

Una rusa experta en piruetas

PÁG. 10

CASO PERDIDO, MATAN A ABOGADO

PÁG. 12

ARCHIVO. EL GRÁFICO

ARCHIVO. EL GRÁFICO

ACUSAN A MASECA DE ENCARECER TORTILLA

PÁG. 3

TIRAN PARO A TAXISTAS MOROSOS

PÁG. 2

Martes 16 de agosto de 2022

@elgrm facebook.com

EL CAFÉ

\$6

ARROLLAN A COMPA QUE VENDÍA CHACHARITAS EN UN TIANGUIS DEL ESTADO DE MÉXICO. PÁG. 11



PLANCHA... CHARAS

SIN PATA DE CONEJO

CHOCAN BUGATTI DE BAD BUNNY CON VALOR DE 3.2 MILLONES DE DÓLARES 16



MARTES 16 DE AGOSTO DEL 2022.

metro

LECTURA DE LA GRAN CIUDAD

CIUDAD DE MÉXICO

IDIABLOS ABOGADO!

ASESINAN A BALAZOS A LICENCIADO
AL VOLVER A SU CASA EN NEZA PÁG. 3



AMBER
HEARD

SE LA DAN
A DESEAR

LE OFRECEN 9 MILLONES DE DÓLARES
POR PELÍCULA PORNO SHOW 17



DE REMATE!

FALLECE CHACHARERO
ARROLLADO EN JALTENCO

SEGURIDAD 2



610972000214

\$10
32 PÁGS.

CHANGAIEANDO
cdmx

ANTOJO SALUDABLE
¿Conoces los crumbles? Son postres ligeros y con diversos sabores frutales, los cuales puedes acompañar con un café de la carta de Ineffable.

VE Y DISFRUTA

Corte de caja

El Gobierno de la Ciudad de México informó sobre los trabajos en calles, como repavimentación en red primaria.

- 14.7 millones de metros cuadrados se han intervenido entre 2019 y 2022.
- 7 mil 232 baches han sido asfaltados.
- 24 cuadrillas realizan bacheo entre día y noche.
- 3.2 millones de metros cuadrados se estima cubrir en 238 kilómetros.
- 53 por ciento de avance se registra hasta ahora.

Destinarán mil 144 millones de pesos para atender la red primaria. La repavimentación es lo más costoso. De 350 a 450 pesos por metro cuadrado.

En esta época de sequía ahorrar agua es vital; recuerda que la ducha debe durar cinco minutos.

CIUDAD

MARTES 16 / AGO. / 2022 / Tel. 555-628-7176 / Editor: Inti Vargas

HOY: ☁ Lluvias MIN. 14°C MAX. 23°C NO CIRCULA ROSA 7 y 8 VERIFICAN 5 y 6 7 y 8

Patricio, alumno

“No les responden o les dicen que queda pendiente o los deja en visto, hay quienes cambiaron de doctor, de horarios”.

Regresan a clases, pero sin certeza

Decenas de estudiantes de Medicina del Instituto Politécnico Nacional (IPN) pasaron el primer día del nuevo ciclo escolar sin las clases que debían tener en hospitales de la Ciudad de México y con la incertidumbre sobre si sus cursos serán en línea o presenciales.

Desde la semana pasada, Patricio estuvo preguntando a su jefe de grupo, quien es el contacto directo con los docentes y doctores en hospitales, cómo sería el regreso a los nosocomios para los estudiantes cuyas materias son hasta 90 por ciento prácticas. Sin embargo, sólo obtuvo la respuesta de que los doctores desconocían cómo arrancarían las clases, que eso debían decidirlo los directivos de hospitales, de las escuelas. Incluso, ignoraban los mensajes y las llamadas. “No les responden o les dicen que queda pendiente o los deja en visto, hay quienes cambiaron de doctor, de horarios, no hay doctor o doctores que nos respondan”, explicó.

“Es mucha falta de organización y comunidad y no tenemos respuestas y nos afectan mucho”. A quienes más daño causa, enfatizó el estudiante, es a quienes están en el último año de la carrera y que deberían ingresar a hospitales próximamente. Uno de estos casos es el de Pablo, quien ayer tuvo que quedarse en su casa, pues su jefe de grupo no logró que los doctores que le darán clases este semestre respondieran. “Necesitamos ir para tener experiencia y es necesario porque el semestre que en teoría son seis meses dura cuatro”, dijo Pablo en entrevista con REFORMA.

Señala Gobierno niveles bajos históricos en el Sistema Cutzamala

Roza sequía en el Valle peor escenario en años

Explica Sheinbaum que recorte de agua es para prevenir una mayor escasez

SELENE VELASCO

La Ciudad de México no se pudo recuperar de la reducción en el suministro de agua potable que comenzó en 2019 y enfrenta un peor escenario: una nueva disminución esta semana. Las autoridades advierten un déficit difícil de revertir y se han planteado proyecciones de niveles mínimos históricos de almacenamiento, como los sufridos el año pasado.

De acuerdo con los datos oficiales, la Capital llegó a recibir 11 mil litros por segundo, suministro que se redujo a 9 mil 500 en 2019 y que a partir de ayer, cayó a 8 mil 200 litros por segundo en promedio. Sin embargo, reconoció Claudia Sheinbaum, Jefa de Gobierno, ya se han registrado meses en los que se ha recibido menos.

“Si estamos recibiendo menos agua de lo que históricamente recibía la Ciudad”, dijo la Mandataria ayer en conferencia. “Se ha venido reduciendo por la cantidad de agua del Cutzamala y ha habido meses que recibimos ocho (mil litros) y con las lluvias, se aumenta un poco. Ahora se está previniendo para no tener una escasez mayor hacia la época de secas”.

Ante la nueva reducción



DE NUEVO. Choferes de pipas cargaron agua potable ayer en el Pozo 30, en la Alcaldía Tlalpan, para abastecer a vecinos.

del suministro que se anunció por tiempo indefinido, Sheinbaum explicó que se requería hacerlo ahora porque se proyecta que los niveles de almacenamiento, en el sistema que abastece a millones de capitalinos no alcance niveles óptimos en lo que resta de 2022.

Además, señaló, el cambio climático, el calor y la falta de lluvias, principalmente, pueden agravar la sequía en la Ciudad de México y el resto del mundo. “Por qué disminuimos ahora y no en febrero del próximo año? Porque se está estimando cuánta agua va a llegar a las presas de aquí a diciembre y no estamos ahora en el nivel. Estamos

cerca de los niveles del año pasado que son los niveles históricos más bajos que ha tenido el Cutzamala”, reconoció la Mandataria.

En contraste, durante las primeras horas de ayer, en varios condominios de las colonias Doctores, Obrera y Roma, el flujo del agua potable no disminuyó ni paró en todo el día.

Las llaves de las tuberías siempre estuvieron en servicio. Sin embargo, varios porteros aprovecharon para llenar las cisternas, por si baja el suministro en los próximos días.

“Se puso un aviso en los elevadores para pedirles a los inquilinos que disminuyan su uso de agua y aho-



En Filomeno Mata, los habitantes acuden al Jardín de la Triple Alianza para llenar botes con las mangueras para riego.

rren más, porque nos llegó de la Alcaldía un papel que nos decía que iba a bajar la presión del agua.

“Pero siempre que pasa

eso, aquí nunca padecemos de agua, somos privilegiados y ojalá así fuera en todos lados”, relató Carmelo, portero de un condominio de la Doctores,

Procesan a 2 por homicidio de lasallista

penal en su contra. Además, les ratificó la medida cautelar oficiosa de prisión preventiva y dio cuatro meses para el cierre de la investigación complementaria. Durante ese tiempo, Areli permanecerá en prisión en el penal de Santa Martha Acatitla y Óscar en el Reclusorio Preventivo Varonil Oriente. “De acuerdo con la indagatoria de la Coordina-

ción General de Investigación Territorial, el hombre y la mujer son los probables participantes en el homicidio de un hombre, cuyo cuerpo fue localizado el 2 de agosto en un vehículo estacionado en calles de la alcaldía Miguel Hidalgo”, informó la Fiscalía capitalina. Las primeras indagatorias refieren que Areli, esposa de la víctima, habría planeado y participado en el homicidio de Enrique N.

subdirector de Capital Humano de la Universidad La Salle, y habría fingido que no sabía de su paradero, por lo que lo reportó como desaparecido. Mientras que Óscar, quien está identificado como la pareja extramarital de Areli, es quien habría accionado un arma de fuego en contra de Enrique y lo llevó hasta la Miguel Hidalgo en la camioneta de la víctima.

ta por el orden colonial para designar de forma uniforme a la diversidad humana previa, que tenía sus propias identidades y jerarquías. Antes del siglo XVI las mujeres padecieron violencias en el territorio que actualmente es México, pero no por ser indígenas. La Joven de Amajac no representa la memoria de discriminación y sufrimiento de las mujeres indígenas en México ni de las violentadas ni de las que luchan. La arqueóloga María Eugenia Maldonado ha hecho notar que la cultura representa una persona de élite, con mucha probabilidad una gobernante en una civilización en la que las mujeres tenían la posibilidad de serlo. La Jefa de Gobierno no levantará un monumento a las mujeres indígenas sino a las gobernantes, a las poderosas, erigirá un enorme espejo para contemplarse.

Opinión

ALFREDO ÁVILA*

Entre una antimonumenta y un espejo

En septiembre de 2021, algunas colectivas instalaron una antimonumenta en donde estaba la estatua de Cristóbal Colón, en el Paseo de la Reforma. El lugar del conquistador europeo fue ocupado por la silueta violácea de una niña, con un puño en alto. La rotonda recibió el nombre de Gloria de las Mujeres que Luchan y las vallas que la cercaban se llenaron

con los nombres de mujeres víctimas de la violencia en el País. Cuando las autoridades de la Ciudad de México lo borraron, las colectivas regresaron a ponerlos de nuevo. Entonces quedó claro el objetivo de la intervención: “no nos borrarán”. La antimonumenta se enfrenta a la memoria impuesta por el Estado (el del Porfiriato y el posrevolucionario)

para proponer una memoria alternativa, silenciada en los relatos sobre la historia de México: la de las mujeres, en especial las afrodescendientes y las indígenas, que han sufrido violencias, ultrajes, explotación y despojo a lo largo de los siglos. La Jefa de Gobierno, Claudia Sheinbaum, aprovechó esta manifestación para proponer que en ese lugar se pusiera la escultura de una mujer olmeca con nombre náhuatl, que representaría, precisamente, a las indígenas. La polémica no se hizo esperar, en especial porque no hubo consultas y porque la estatua sería hecha por un mestizo. Sheinbaum aprovechó después el descubrimiento de una escultura prehispánica en Veracruz para salir del paso. Ahora, en lugar de Tlaltil, se pondría una copia de la Joven de Amajac, como se le conoce.

El 7 de agosto, en una gira por Veracruz, la Jefa de Gobierno revivió la polémica, pues señaló que la antimonumenta será retirada. Desde su punto de vista, la Joven de Amajac mantenía el mismo simbolismo que la Gloria de las Mujeres que Luchan, pues “son justamente las mujeres indígenas las más discriminadas a lo largo de la historia de México”. Esta frase tiene una intención política: pretende ser tajante y no admite precisiones, pero conviene hacerlas. La inmensa mayoría de las mujeres indígenas han sido discriminadas desde hace cinco siglos, aunque no sea una historia sencilla, probablemente la exclusión aumentó cuando, con la independencia, desapareció la discriminación legal de la época colonial. Guillermo Bonfil Batalla afirmó que antes de la llegada de los europeos en América no había “indios/as”. Esa categoría fue impues-

ta por el orden colonial para designar de forma uniforme a la diversidad humana previa, que tenía sus propias identidades y jerarquías. Antes del siglo XVI las mujeres padecieron violencias en el territorio que actualmente es México, pero no por ser indígenas. La Joven de Amajac no representa la memoria de discriminación y sufrimiento de las mujeres indígenas en México ni de las violentadas ni de las que luchan. La arqueóloga María Eugenia Maldonado ha hecho notar que la cultura representa una persona de élite, con mucha probabilidad una gobernante en una civilización en la que las mujeres tenían la posibilidad de serlo. La Jefa de Gobierno no levantará un monumento a las mujeres indígenas sino a las gobernantes, a las poderosas, erigirá un enorme espejo para contemplarse.

*HISTORIADOR, UNAM

Escanea el código para visitar esta sección en nuestro sitio web



Editora: Johana Robles
Coeditora: Phénope Aldaz
Tel: 55 5709 1313
Ext: 4561 y 4524

SALVADOR CORONA
—metropoli@eluniversal.com.mx

La titular de la Procuraduría Social (Prosoc) de la Ciudad, Claudia Galaviz Sánchez, dijo que hay 3 mil 733 unidades habitacionales sociales y privadas (de las 11 mil 199 totales) que buscan estar en el régimen condominial para tener en regla su normatividad y así tener una vinculación participativa con los vecinos.

"Ellos ya tienen un esquema de un responsable, pero ahora lo que nosotros estamos ayudando es dándoles asesoría para que puedan protocolizarse."

"Al día de hoy casi una tercera parte de las unidades habitacionales ya está buscando regularizarse, lo único (que tienen que hacer) es registrarse ante la Prosoc, ya que están teniendo esta vinculación y realizando sus asambleas. Hay 2 mil administradores que también se han acercado a certificarse", detalló en entrevista con EL UNIVERSAL.

Cabe mencionar que mediante un reglamento del condominio, registrado en la Prosoc, deben quedar estipuladas las bases y condiciones que permitan a los vecinos satisfacer sus necesidades y resolver controversias de acuerdo al uso del inmueble, incluidas las multas, así como la póliza de seguro y su registro como unidad habitacional.

La titular de la Prosoc descartó que haya un abandono en la Procuraduría Social, sino que por la pandemia de Covid-19 se retrasa-

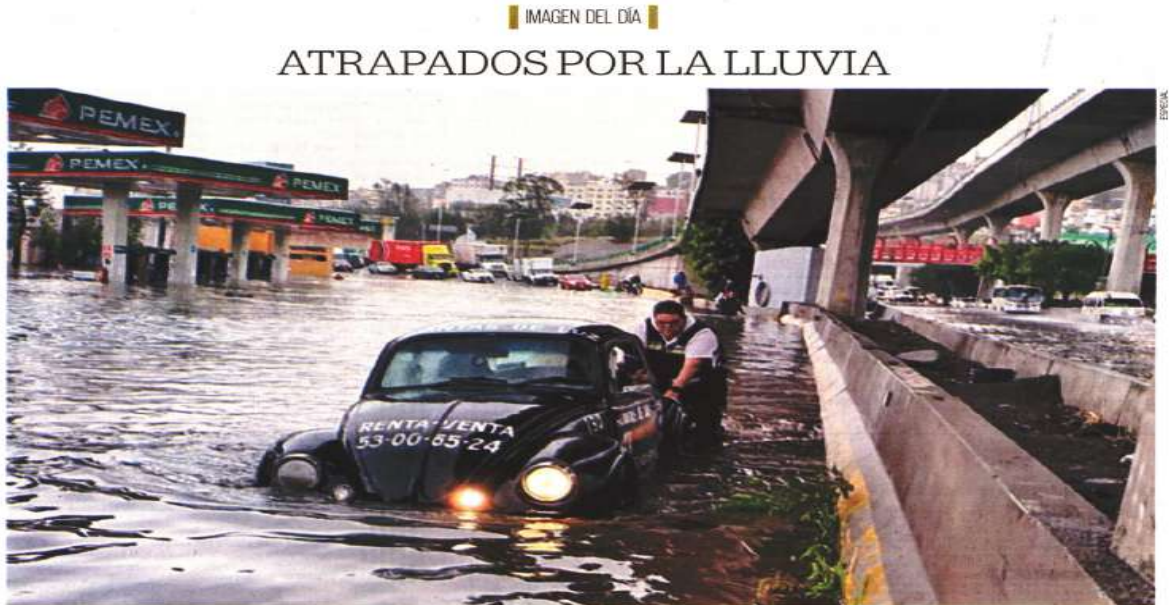

La fuerte lluvia que se presentó en el Valle de México la tarde de este lunes provocó inundaciones en vialidades como Circuito Interior. En el Estado de México, Periférico Norte y avenida Reyes Heróles se convirtieron en una alberca, donde un automóvil quedó atrapado.

Van por regularizar 3 mil unidades habitacionales

Procuradora Social detalla que una tercera parte del total de los complejos de vivienda solicitan estar en el régimen condominial para estar en regla y recibir apoyos



Claudia Galaviz dijo que la Prosoc aplica el Operativo Unidad Tormenta para dar mantenimiento en la red de drenaje de las unidades.

11,199

UNIDADES HABITACIONALES del tipo social y privado hay en total en la Ciudad de México.

240

MDP ES LA BOLSA del programa para el Bienestar en Unidades Habitacionales este año.

ron muchas acciones, por lo que ahora van por el ordenamiento en todas ellas.

A pregunta expresa sobre los programas de ordenamiento en las unidades, Claudia Galaviz abundó que este año tienen 240 millones de pesos del programa para el Bienestar en Unidades Habitacionales (RIPUH) y que será utilizado para la recuperación de condominios con más de 20 mil personas viviendo, en el que se podrían aplicar proyectos de pintura, red hidráulica y obras menores.

Detalló que serían intervenidas las unidades habitacionales Vicente Guerrero, Ermita Iztapa-

lapa, Tlatelolco, Independencia y Culhuacán, entre otras.

"Podrían ser proyectos de obra pública como centros de desarrollo humano, sustitución de redes hidráulica y de drenaje, pintura, sustitución de escaleras", pues explicó que la red hidráulica de algunas unidades tiene más de 50 años.

Invertirán 25 mil mdp para traer más agua a la CDMX

Participarán en obras los gobiernos local y del Estado de México, y la Conagua, detallan

SALVADOR CORONA
—metropoli@eluniversal.com.mx

Debido a la reducción de agua en el Sistema Cutzamala por la falta de lluvias, los gobiernos capitalino y del Estado de México alistan el Plan Integral de Abastecimiento de Agua Potable para la Zona Metropolitana del Valle de México, el cual contempla una

inversión de 25 mil millones de pesos para obras en presas, lagos y plantas potabilizadoras.

En conferencia de prensa, la mandataria capitalina, Claudia Sheinbaum Pardo, dijo que las obras, las cuales también se harán en coordinación con la Comisión Nacional del Agua (Conagua), son para que haya un mayor abastecimiento en la Zona Metropolitana, pero también en los municipios aledaños.

Entre las obras se encuentra la intervención en la presa Madín; trabajos en Michoacán; la batería de pozos en Zumpango de Ocampo y comunidades aledañas; el

proyecto en el lago de Xico entre Chalco y Tláhuac, y la presa de Guadalupe y Zumpango.

Además, el mejoramiento del Plan de Acción Inmediata (PAI) norte y sur, con la recuperación de pozos; el Macrocírculo Metropolitano que hace el Estado de México y que permitirá una conexión con Iztapalapa en el tanque la Caldera, así como distintas plantas de potabilización, recarga de acuíferos y obras de drenaje.

"De todos los proyectos es una inversión, a parte (del lago) de Xico, hay otro que tiene que ver con la presa de Guadalupe y Zumpango de manera sustentable, sería una inversión, con lo que ya se ha hecho, de 25 mil millones de pesos", comentó la mandataria capitalina al ser cuestionada sobre las acciones que se harán para enfrentar la falta de agua en la capital.

Ayer lunes, debido a la falta de lluvias y el bajo almacenamiento

IMAGEN DEL DÍA

ATRAPADOS POR LA LLUVIA

CLAUDIA GALAVIZ SÁNCHEZ
Titular de la Procuraduría Social

"Lo que nosotros estamos ayudando es dándoles asesoría [a los vecinos de unidades habitacionales] para que puedan protocolizarse"

"Han seguido las quejas [por ruido], pero vamos a agotar la conciliación. Vamos a llamar a los vecinos y vamos a generar que después de esa reunión se tenga un convenio a respetar"

Mantenimiento

Por otro lado, detalló que la Prosoc comenzó el Operativo Unidad Tormenta para realizar mantenimiento de las 11 mil unidades habitacionales en toda la red de drenaje, servicios de desazolve, liberación de registros, bocas de tormenta y desfogues de agua pluvial de hojarasca y basura que bloquean los equipos hídricos, provocando afectaciones en complejos habitacionales en toda la capital.

Además de que minimizarán en lo posible los encharcamientos de gran y mediana magnitud en los conjuntos habitacionales de la Ciudad de México en temporada de lluvias. ●



La inversión de 25 mil mdp contempla una intervención en la presa Madín, en el Edomex.

2019

AÑO EN EL QUE comenzó la reducción del envío de agua del Cutzamala a la CDMX.

en presas, las autoridades federales y locales redujeron el suministro del Sistema Cutzamala para el Valle de México, afectando a 12 alcaldías de la Ciudad de México y 15 municipios mexiquenses hasta nuevo aviso.

Sobre la reducción del recurso, Sheinbaum Pardo expuso que se está recibiendo menor cantidad de lo que históricamente llegaba a la capital del país, ya que alcanzaban a recibir de 10 a 11 metros cúbicos por segundo de agua.

"Desde el año 2019 se recibió algo similar, un poco menos, 9.5 metros cúbicos por segundo, y a partir de ahí se ha venido reduciendo por la cantidad de agua del Sistema Cutzamala, y hay meses que recibimos ocho y con las lluvias se aumenta un poco, pero ahora se está previniendo para no tener una escasez mayor hacia la época de sequías", detalló. ●

Lanzará quién es quién en las alcaldías. La jefa de Gobierno, Claudia Sheinbaum, anunció ayer que pueden basarse en el Sistema Unificador de Atención Ciudadana (SUAC) para saber cuáles alcaldías atienden las demandas ciudadanas y cuáles no.

—Frederic Argüelles



ALCALDÍA VENUSTIANO CARRANZA

Lluvia paró tránsito del Circuito Interior



Fotos: Especial

El tirante del encharcamiento frente al aeropuerto, de hasta 50 centímetros, generó severos embotellamientos.

Las afectaciones fueron para los automovilistas y usuarios del AICM, que debieron ser trasladados en camionetas de la Policía



Usuarios del AICM fueron trasladados en camionetas de la Policía.

POR IONÁS LÓPEZ
ionas.lopez@gimm.com.mx

Un encharcamiento por la lluvia de la tarde de ayer provocó caos en Circuito Interior, frente al Aeropuerto Internacional de la Ciudad de México (AICM).

El encharcamiento, que alcanzó hasta 50 centímetros de tirante y que bloqueó la mayoría de los carriles centrales de la vialidad, generó un embotellamiento y una larga fila de vehículos que esperaban pasar.

Policías utilizaron camionetas para ayudar a las personas a cruzar el encharcamiento, algunos de ellos usuarios del AICM que estaban en riesgo de perder sus vuelos.

Bomberos y personal del Sistema de Aguas de la Ciudad de México, Protección

Civil y Policía trabajaron para achicar la inundación.

También el bajopunte de Eje 1 Norte y Circuito Interior se inundó.

Los cruces de Circuito Interior y vialidades como Calzada de Guadalupe y Fresno también sufrieron encharcamientos.

En las inmediaciones del AICM, en la alcaldía Venustiano Carranza, se alcanzaron 40 milímetros de lluvia.

Otras vialidades de la zona también se encharcaron, entre ellas Norte 17, Bulevar Puerto Aéreo, Fuerza Aérea Mexicana, Oceanía y Avenida 608.

MAURICIO HUESCA

Propone elecciones primarias en partidos

POR GEORGINA OLSON
georgina.olson@gimm.com.mx

Establecer legislación para que la selección de los candidatos dentro de los partidos políticos se dé a través de elecciones primarias acabaría "con simulaciones o esquemas perniciosos que vulneran derechos políticos de la militancia y dotaría de mayor representatividad a las personas que resultan electas", expresó el consejero del Instituto Electoral de la Ciudad de México (IECM) Mauricio Huesca, durante su participación en los Foros de Parlamento Abierto de la Reforma Electoral.

Consideró que la organización de dichas elecciones primarias "podría correr a cargo de los propios institutos políticos o bien de las autoridades electorales; en este último caso, los costos correrían a cargo de las prerrogativas de los propios partidos".

Huesca participó en el Foro 14: Elecciones primarias, métodos de selección de candidatos y listas A y B.



(Sería posible) que las dirigencias pierdan control, se genere una mayor competencia y se proporcionen incentivos para las personas que aspiran a ocupar un cargo público".

MAURICIO HUESCA
CONSEJERO DEL IECM

DE 15 VIVIENDAS DESPOJADAS EN ENERO AÑO PASARON A 25 EN JULIO; el predio se encuentra bajo litigio desde hace dos décadas

POR GEORGINA OLSON
georgina.olson@gimm.com.mx

En enero pasado había 15 departamentos invadidos en Antonio Caso 104, en la colonia San Rafael. Para julio ya sumaban 25 bajo la misma condición, de acuerdo con una denuncia penal y quienes argumentan ser los legítimos propietarios del inmueble de la alcaldía Cuauhtémoc.

Ello a pesar de que hay una carpeta de investigación de 2016 que señala como responsable del delito de despojo a Raquel Almanza Álvarez, quien acaba de ser electa como consejera de Morena en la alcaldía.

Además, de la mano del mayor número de espacios invadidos, la violencia con que actúan sus perpetradores también ha aumentado.

El pasado 4 de julio este diario publicó que ofrecen vivienda en ese y otro predio invadido en la misma calle.

Tras esa publicación, una afectada que pidió el anonimato, narró que "llegaron al inmueble personas que decían ser del Instituto de la Vivienda (Invi) y censuraron a la gente, tomaron fotografías y le dijeron a los vecinos que todos los departamentos podían ser ocupados, que era su derecho porque no hay dueños y no hay nadie que les diga nada".

Sin embargo, se encuentra abierta la carpeta de investigación CI-FCH/CIUH-5/11-15-D/01254/08-2016 por el delito de despojo.

Pese a lo cual el Invi está integrando un expediente para expropiar y construir un inmueble de interés social allí.

De acuerdo con el Instituto, en 2021 los habitantes del inmueble, nombraron a Beatriz Cortés López como representante y ella solicitó la expropiación.

6

AÑOS

tiene una carpeta de investigación en la que se denuncia a Raquel Almanza Álvarez

"El INVI está actuando fuera de la ley; saben que hay una carpeta (de investigación) por despojo, saben que el proceso de expropiación precluyó en agosto de 2016, pues así lo estableció un Juez de Control.

"El Invi tiene que aclarar en calidad de qué recibieron a la señora Beatriz Cortés López", respondió uno de los dueños, que lleva 20 años en litigio.

El otro caso es el de Antonio Caso 130, por el que también está abierta una carpeta de investigación por el delito de despojo y donde también aparece como responsable la consejera electa de Morena Raquel Almanza Álvarez.

"De los ocho cuartos de azotea que hay en el inmueble, dos están invadidos y seis están en litigio porque llevan ocho años sin pagar renta. Cuando hemos tratado de sacar a la gente, llega Raquel (Almanza) con su gente y su camion, y no nos han permitido sacarlos", afirmó Jorge Rabago, dueño del inmueble.

Además, de 16 departamentos, que hay en el

ALCALDÍA CUAUHTÉMOC

LAS INVASIONES SE AGRAVAN EN ANTONIO CASO

EXPEDITOS

Raquel Almanza Álvarez, quien acaba de ser electa como consejera de Morena, consiguió un dictamen de protección civil en 12 días.

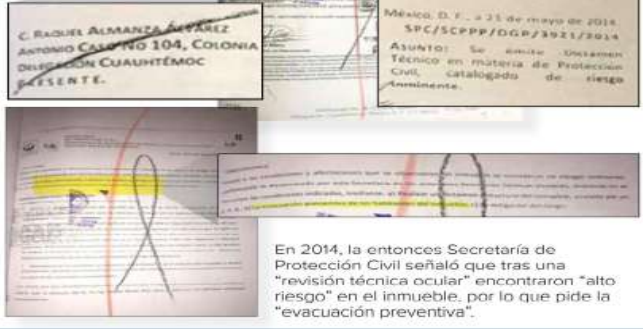

En 2014, la entonces Secretaría de Protección Civil señaló que tras una "revisión técnica ocular" encontraron "alto riesgo" en el inmueble, por lo que pide la "evacuación preventiva".

Con dos dictámenes de daños

En 2006 se abrió la primera de cuatro carpetas de investigación por el despojo de Antonio Caso 104. Ahí aparecía como responsable de la invasión Raquel Almanza Álvarez.

Ocho años después, la misma Almanza Álvarez, hoy consejera electa de Morena, inició un proceso ante la entonces Secretaría de Protección Civil para solicitar que determinaran el estado del inmueble. En solo 12 días le respondieron su petición, un procedimiento que en promedio tarda tres meses.

En un oficio de la Secretaría de Protección Civil, fechado el 21 de mayo del 2014, al que Excelsior tuvo acceso, la dependencia respondió a la solicitud del 9 de mayo del mismo año.

En el oficio, Andrés Escobar Maya, en ese entonces director general de Prevención, expone que de la revisión técnica ocular realizada el 7 de agosto de 2012 el inmueble tenía un "alto riesgo".

Detalla que se observó "alto grado de humedad en sus elementos de soporte de madera y visibles flechamientos, en cuanto a los muros de mampostería, de igual manera se observaron en su mayoría en mal estado, con pérdida de recubrimiento y diferentes áreas en estado de desintegración".

Los dueños del inmueble siguieron con el litigio para recuperar su inmueble y en 2016 se abrió una nueva carpeta de investigación, donde Almanza Álvarez aparece como responsable del delito de despojo.

Tres años después, en septiembre de 2019, en la Comisión de Administración Pública local del Congreso se analizó el caso, se planteó que tras el sismo del 19 de septiembre del 2017, el Instituto para la Seguridad de las Construcciones emitió una evaluación en la que detalló que tras el sismo se detectaron grietas de tres centímetros de ancho en los muros, fisuras por falta de confinamiento, por lo que el inmueble ya era de alto riesgo y se debía rehabilitar mediante un proyecto de reestructuración, así como desalojarlo para realizar la rehabilitación.

En 2006 se abrió la primera de cuatro carpetas de investigación por el despojo de Antonio Caso 104. Ahí aparecía como responsable de la invasión Raquel Almanza Álvarez.

Ocho años después, la misma Almanza Álvarez, hoy consejera electa de Morena, inició un proceso ante la entonces Secretaría de Protección Civil para solicitar que determinaran el estado del inmueble. En solo 12 días le respondieron su petición, un procedimiento que en promedio tarda tres meses.

En un oficio de la Secretaría de Protección Civil, fechado el 21 de mayo del 2014, al que Excelsior tuvo acceso, la dependencia respondió a la solicitud del 9 de mayo del mismo año.

En el oficio, Andrés Escobar Maya, en ese entonces director general de Prevención, expone que de la revisión técnica ocular realizada el 7 de agosto de 2012 el inmueble tenía un "alto riesgo".

Detalla que se observó "alto grado de humedad en sus elementos de soporte de madera y visibles flechamientos, en cuanto a los muros de mampostería, de igual manera se observaron en su mayoría en mal estado, con pérdida de recubrimiento y diferentes áreas en estado de desintegración".

Los dueños del inmueble siguieron con el litigio para recuperar su inmueble y en 2016 se abrió una nueva carpeta de investigación, donde Almanza Álvarez aparece como responsable del delito de despojo.

Tres años después, en septiembre de 2019, en la Comisión de Administración Pública local del Congreso se analizó el caso, se planteó que tras el sismo del 19 de septiembre del 2017, el Instituto para la Seguridad de las Construcciones emitió una evaluación en la que detalló que tras el sismo se detectaron grietas de tres centímetros de ancho en los muros, fisuras por falta de confinamiento, por lo que el inmueble ya era de alto riesgo y se debía rehabilitar mediante un proyecto de reestructuración, así como desalojarlo para realizar la rehabilitación.

Buscará endurecer la legislación

El diputado local del PAN Gonzalo Espina Miranda dijo ayer que ante el aumento de invasiones a predios y despojos en la ciudad, es necesario reformar el Código Penal y elevar las sanciones, por lo que propondrá que la pena por despojo, que actualmente va de 2 a 5 años de cárcel, aumente a un rango de 4 a 10 años de prisión.

"En ocasiones, estos despojos e invasiones se hacen de forma violenta, utilizando armas, y poniendo en riesgo no sólo a los propietarios sino a las personas que tienen sus hogares en las inmediaciones", detalló.

El legislador puso como ejemplo predios invadidos en Álvaro Obregón y Tláhuac.

—Georgina Olson



Los actos de despojo e invasión violenta de predios en la Ciudad de México han rebasado al gobierno local".

GONZALO ESPINA MIRANDA
DIPUTADO (PAN)



INDICES MÁXIMOS DE CALIDAD DEL AIRE HASTA LAS 20 HORAS DE AYER

Ozono	máximo	hora	Centro	pm-10	máximo	hora	Centro	Contingencia F-1: 150 puntos
Noroeste	45	15	Suroeste	Noroeste	30	17	Sur este	Contingencia F-2: 200 puntos
Noreste	48	14	Sureste	Noreste	36	17	Sur este	

HOY NO CIRCULAN

Vehículos con engomado R O S A
Terminación numérica de placas T y B
Hologramas de verificación 1 y 2

CONSTRUCTORES Y FUNCIONARIOS ABUSARON DE LA NORMA 26: COLONOS

Edificaciones en San José Insurgentes, otra muestra de la corrupción en BJ

Laura Gómez Flores

Vecinos de San José Insurgentes denunciaron que más de 30 inmuebles fueron edificados con la norma 26, destinada a vivienda de interés social y popular, vendiéndose los departamentos terminados en un promedio de 6 millones de pesos, "con lo cual se dejó fuera a cientos de personas que aspiraban a vivir en la zona".

Las solicitudes ante los entonces secretario de Desarrollo Urbano y Vivienda, Simón Neumann; el delegado de Benito Juárez, Jorge Romero, y el director de Obras y Desarrollo Urbano de la delegación, René Aridjis, para que "suspendieran dichas obras, nunca prosperaron".

Acusaron que "unos y otros se pasaban la bolita y nunca procedieron a suspenderlas, y menos a clausurarlas, cuando por la plusvalía de la zona era imposible vender un departamento en 700 mil pesos que fijaba dicha norma".

Los constructores se valieron de esta situación para violar la normatividad en densidad y altura, y en lugar de construir vivienda de interés social, que las corridas financieras no les daban, edificaron departamentos que costaban 750 por ciento más.

Dichas autoridades, sin embargo, lo permitieron, haciendo "caso omiso a las quejas de los vecinos y las resoluciones administrativas y quejas interpuestas ante diversos órganos del gobierno capitalino para detenerlas", afirmaron.

Comentaron que esta pequeña colonia, ubicada entre Río Churubusco, Río Mixcoac, Barranca del Muerto e Insurgentes, es una muestra de la corrupción inmobiliaria que se dio en Benito Juárez, que fue señalada por los vecinos,

aunque nunca fuimos atendidos. La investigación que realiza la Fiscalía General de Justicia sobre irregularidades inmobiliarias, consideraron, "debe tocar este tema de la norma 26 y dirigirla también hacia funcionarios de alto nivel que se hicieron de la vista gorda".

En diversas ocasiones, recordaron, sostuvieron reuniones con los titulares de la Seduvi y de la entonces delegación, entre 2014 y 2016, pero "se echaban la bolita de que a uno u otro le tocaba suspender o clausurar las obras, lo cual nunca hicieron".

Su inacción permitió que con la llamada norma 26, en lugar de viviendas de interés social, con las cuales se buscaba repoblar la zona central de la Ciudad de México, "se levantaran viviendas de lujo, lo cual es totalmente grosero", afirmaron.

No obstante, consideraron que sus ocupantes "no tienen nada que ver con ese actuar. Creemos que actuaron de buena fe y nadie les dijo que sus departamentos estaban chuecos y que tenían alguna denuncia".

En tanto, el juzgado primero de distrito de amparo en materia penal en la Ciudad de México otorgó una suspensión de plano y oficio al ex director general de Asuntos Jurídicos y de Gobierno de la entonces delegación Benito Juárez, Luis Vizcaino Carmona -acusado de enriquecimiento ilícito y de su presunta participación en una red de corrupción en el sector inmobiliario-, contra cualquier tipo de amenazas, puesta en peligro de la vida y confinamiento de las que pudiera ser objeto.

El ex funcionario público permanece en el Reclusorio Norte, en lo que corren los tres meses de la investigación complementaria.

Con información de César Arellano

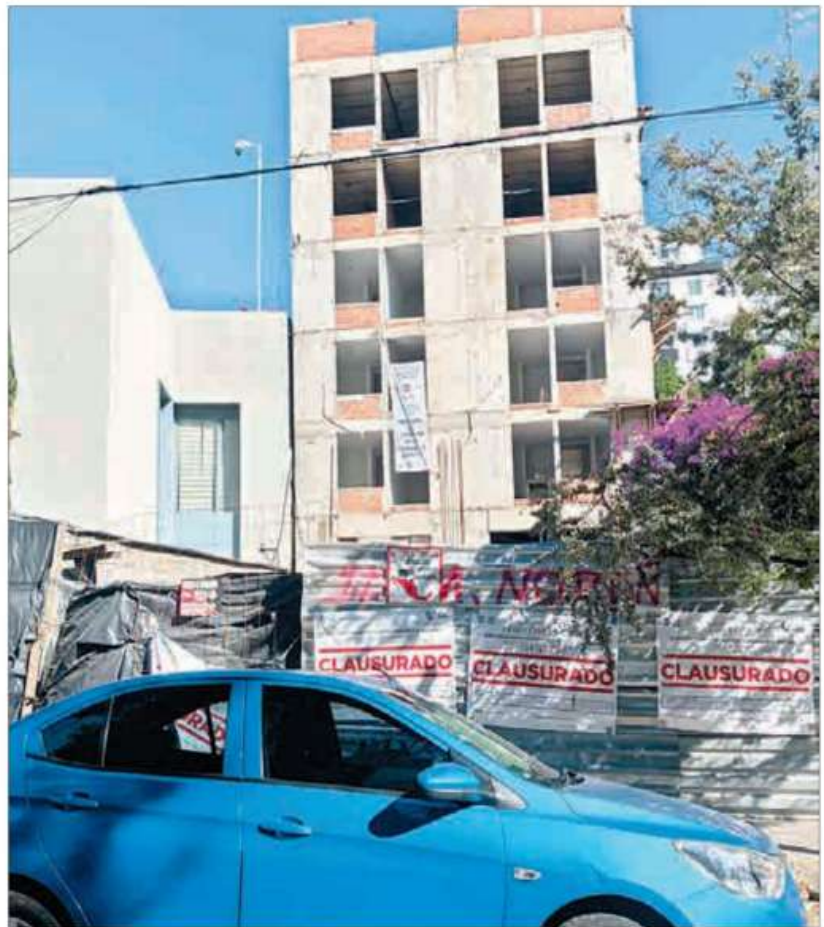

▲ Aspecto del edificio ubicado en Miguel Alemán 28, colonia San José Insurgentes, alcaldía Benito Juárez, del que residentes denunciaron que los

trabajos de reconstrucción no eran los adecuados, por lo que en febrero pasado fue clausurado. Foto Luis Castillo

Sandra Hernández García

El aumento desmedido de viviendas en las alcaldías Benito Juárez, Miguel Hidalgo, Álvaro Obregón y Cuajimalpa, donde el metro cuadrado de terreno se cotiza en más de 25 mil pesos, en promedio, ha agudizado la desigualdad y la falta de inclusión social, establece el Plan General de Desarrollo de la Ciudad de México 2020-2040.

El documento, que se encuentra en proceso de consulta ciudadana, reconoce un "universo disperso, incongruente y confuso" de normas de ordenación urbana y ambiental, lo que ha favorecido la discrecionalidad, corrupción y efectos diferen-

Agudizó la desigualdad social el alza desmedida de vivienda cara, señala plan de desarrollo urbano

ciados en varias zonas de la ciudad.

Indica que se gestaron procesos de encarecimiento y especulación de la vivienda y el suelo, sobre todo en las áreas centrales que han sido presionadas para cambiar los usos habitacionales por usos más rentables, como centros comerciales y oficinas, acompañados de producción de viviendas de grandes

alturas que no promueven una reedificación equitativa e incluyente, sino que atienden a un sector de ingresos medios y altos.

Ello alienta la ocupación irregular del suelo de conservación y zonas de alto riesgo, genera situaciones que obligan a las familias a enfrentar la decisión de relocalizarse fuera de la ciudad, en zonas

donde sus ingresos lo permiten, lo que contribuye a la segregación de la población, afecta la convivencia e impacta en muchos otros aspectos asociados a la localización y el ingreso real de los hogares.

"Esta desarticulación de normas y criterios urbanos ha contribuido al fortalecimiento de conflictos estructurales en la ciudad, lo que ha

agudizado los fenómenos de desigualdad, exclusión y segregación que se experimentan actualmente.

"No existen programas o mecanismos que garanticen el mantenimiento y mejoramiento del parque habitacional existente. Los esfuerzos del Instituto de Vivienda son limitados y requieren de mejores condiciones y de desarrollo institucional para ampliar el apoyo que ofrece, para dar mantenimiento y mejoramiento a un mayor número de viviendas.

"Se estrangula así la posibilidad de obtener una vivienda para la población de menores ingresos e incluso de ingresos medios, como la que en su mayoría trabaja en las alcaldías centrales."

CIUDAD

PULSO CITADINO

Martes 16.08.2022

mexico@razon.com.mx Tel. 5260-6001

Vacunan a niños de 7 años en la CDMX

PARA LLEVAR A CABO EL PROCESO, que inició ayer y continuará hasta el viernes, las autoridades capitalinas habilitaron 55 sedes, a las cuales pueden acudir a recibir su inculación todos los menores que acrediten tener siete años cumplidos y vayan acompañados por un adulto.



CLIMA PARA HOY

MAX. 24°

MIN. 11°



MAYORMENTE SOLEADO



¿SOSPECHA DE COVID-19?

Envía un SMS al 51515

NÚMERO ÚTIL LOCATEL 56581111

• Por Frida Sánchez

elsa.sanchez@razon.com.mx

El aumento de precios a causa de la inflación se resiente en los bolsillos de los capitalinos, quienes gastan lo de siempre pero compran menos productos en los mercados públicos de la Ciudad de México.

María de la Luz, una ciudadana que visita con frecuencia el Mercado de Sonora, se dijo sorprendida con los precios desde hace unas semanas, cuando salió por "unas cuantas cosas" y se gastó todo el dinero que llevaba.

"Se me hizo desproporcionado, compré cuatro o cinco cositas para el desayuno y me gasté como 300 pesos; de ahí, ya lo he notado en todo, no sólo la tortilla... uno va por huevo, que por el pollo, y no alcanza", comentó.

Mientras realiza sus compras para llevar el alimento a su hogar, la capitalina cuenta a *La Razón* que para ella y su familia, el aumento de precios es "un golpe más", que se añade a las pérdidas que tuvieron en los últimos años debido a la pandemia de Covid-19, pues además de padecer la enfermedad, su marido perdió el empleo.



EL TIP

EL PRECIO promedio de un kilo de huevo blanco en el Valle de México es de 42.92 pesos, cuando a principios de este año estaba en alrededor de 35 pesos como máximo.

LA GENTE abarrota los tianguis, en donde suele haber ofertas, como se aprecia en esta imagen tomada ayer.

Por las nubes huevo, pollo, carne...

Inflación pega en los bolsillos de capitalinos

EL DATO

DURANTE EL PASADO mes de julio la inflación alcanzó el 8.15 por ciento, la más elevada en dos décadas, lo que se refleja en el incremento de los productos básicos.

"Estuvimos varios enfermos, una de mis hijas en el hospital, y mi esposo perdió el trabajo en lo más duro de la pandemia", dijo.

Y ahora, lo que hace todavía algunas semanas podía adquirirse con 200 pesos, ya cuesta 300 o 350 pesos, lamentó María de la Luz. "Se veía venir después de la pandemia, y aun así nos sorprende a todos, porque el dinero nunca es suficiente, nunca alcanza", mencionó.

Esta es una realidad que afecta a miles de mexicanos, pues a más de dos años del inicio de la pandemia de Covid-19, más del 64 por ciento de los ciudadanos aún no ha logrado recuperarse económicamente, de acuerdo con datos de la Alianza Nacional de Pequeños Comerciantes (Anpec).

La carestía ha obligado a algunos ciudadanos a tomar diferentes medidas, que van desde acudir a los comedores públicos y comunitarios, cuya demanda se ha incrementado, hasta trabajar más turnos o buscar empleos adicionales para generar más ingresos.

Es el caso de Alfredo, un habitante de la alcaldía Gustavo A. Madero, quien ha intentado "de todo" por sacar "una lanita extra" y así superar el encarecimiento de los productos básicos.

"En la pandemia pusimos un negocio en nuestra casa de venta de comida, empezó para los vecinos, fue la forma de salir adelante cuando no podíamos dejar la casa, pero ahora que todo está más caro, incluso nos la estamos pensando para seguir (con el negocio)", contó a Alfredo a este medio.

El aumento de precios afecta a los principales alimentos de la dieta básica de los

LA GENTE compra verduras de a pieza y embutidos en pequeñas cantidades para gastar menos, revelan locatarios; ante la carestía, aumenta la demanda de los comedores públicos y comunitarios de la ciudad

Ve la Anpec una muy difícil recuperación

• Por Frida Sánchez

elsa.sanchez@razon.com.mx

LOS CIUDADANOS de la capital se enfrentan a un doble problema: la inflación generalizada que vive el país y la inflación alimentaria, lo que mantiene en constante aumento los precios de distintos artículos, afirmó Cuauhtémoc Rivera, presidente de la Alianza Nacional de Pequeños Comerciantes (Anpec).

Un ejemplo de ello es que apenas este lunes (ayer) advirtió, hubo un nuevo incremento en los precios de alimentos que se consumen diariamente, entre ellos, cervezas, que pasaron de 21 a 24 pesos por lata; refrescos de 600 mililitros, que subieron de 15 a 17 pesos; el litro de leche entera pasó de 37 a 39 pesos, mientras que el kilo de jitomate tuvo un aumento de siete pe-

CUAUHTÉMOC

Rivera, dirigente del organismo, alerta sobre aumento en informalidad; prevé endeudamiento ante necesidad de consumo

sos, al pasar de 25 a 32 pesos.

"La tortilla está por encima de los 34 pesos en muchas alcaldías, o sea también ha habido un incremento constante. Tortilla, jitomate, cerveza, refrescos, leche... es una lista que da una muestra de que la inflación está afectando a los consumidores mexicanos, y los de la Ciudad de México no son la excepción", mencionó.

En entrevista con *La Razón*, Cuauhtémoc Rivera señaló que cuando se tiene a la vista un cierre de año es difícil que haya una recuperación, y lo más probable es que ocurra lo contrario, es decir, que aumente aún más la inflación.

Mencionó que ante el aumento de precios en los alimentos, la gente "está actuando dentro de la emergencia buscando cómo ganar sustento" por lo que mucha de la recuperación económica que ha ha-

bido en los últimos meses se ha dado en el terreno de lo informal, debido a que la crisis se arrastra desde el comienzo de la pandemia.

"Ahorita tenemos una inflación general de manera oficial de 8.15, o sea muy alta; y por otro lado, la inflación alimentaria está cerca del 13 por ciento; esto nos da un panorama inflacionario muy alto", añadió.

Lo que se puede esperar para los meses que le restan al año en curso es que haya más inflación, lamentó Cuauhtémoc Rivera, ya que "no existe ningún indicador que nos diga que esto pueda cambiar".

Enfatizó: "Los cierres de año siempre son muy añorados, la gente quiere gastar, quiere consumir; se vienen meses muy duros porque va a haber mucha necesidad de consumo y poca posibilidad, entonces habrá más endeudamiento".

422

Comedores comunitarios hay en las 16 alcaldías de la Ciudad de México

mexicanos, como huevo, tortillas, leche o carne, por lo que la reducción en el consumo de los mismos también golpea a los miles de ciudadanos de viven del comercio de estos productos.

En el Mercado de Sonora, locatarios coincidieron en que cada vez es más fre-

cuente que la gente se lleve frutas y verduras por pieza, lo que hace que "se pierda mucho, porque la gente compra al día, no se llevan ni el kilo de algunas cosas, y a nosotros no nos conviene vender una pieza o dos, cuando compramos por caja".

Tan elevado es el precio de algunos

productos, como el huevo —que se ha elevado a más de 40 pesos—, que algunos consumidores han optado por adquirir apenas de a una pieza.

Otros alimentos también se compran de a poco, como los embutidos y la carne, coinciden en señalar varios locatarios.

Anuncian “quién es quién” para balconear alcaldías que no atienden quejas ciudadanas relacionadas con red vial

La Jefa de Gobierno aseguró que se ha hecho un esfuerzo histórico con el programa de Conservación de la Red Vial Primaria, que cuenta con un avance del 80%

Jennifer Garlem
metropoli@cronica.com.mx

El Gobierno capitalino dio a conocer los avances del programa de Conservación de la Red Vial Primaria, que del 2019 a la fecha ha contemplado la repavimentación del 80% de los 1,116 kilómetros de la Red Vial Primaria de la Ciudad de México, con una inversión histórica de más 5 mil 44 mdp.

“Pavimentar una calle le ayuda al transporte público, al transporte de carga, al mismo ciclista, al peatón y al transporte privado. Es una inversión indispensable el mantenimiento de la ciudad y se ha hecho un esfuerzo histórico”, indicó la Jefa de Gobierno, Claudia Sheinbaum.

La mandataria local recordó que por norma el Gobierno de la

Ciudad de México atiende la Red Vial Primaria –avenidas y vialidades de acceso controlado–, y las Alcaldías se encargan de la Red Secundaria.

Ante quejas ciudadanas, la mandataria aseguró que se revisará el trabajo que realizan las demarcaciones con la Red Vial Secundaria; por ello indicó que la siguiente semana iniciará sección quién es quién en el Sistema Unificado de Atención Ciudadana (SUAC) para averiguar qué alcaldías atienden y cuáles no atienden problemas de la red vial y que cada mes se dará a conocer la información.

“Las alcaldías tienen que destinar, por obligación, un porcentaje de su presupuesto al mantenimiento de la red vial. Se mostrarán cuántas quejas hay y cuántas se han atendido”, dijo Sheinbaum.

También informó que parte de los resultados del programa de Conservación de la Red Vial, se deben al incremento de la producción de la Planta de Asfalto de la CDMX, que actualmente produce cuatro veces más que cuando inició su administración; pasó de generar 73 mil toneladas en 2017 a 388 mil 24 toneladas en 2022.

El secretario de Obras y Servicios, Jesús Esteva Medina, detalló



La Jefa de Gobierno, Claudia Sheinbaum.

que para este año el programa de Conservación de la Red Vial Primaria destinó una inversión de mil 144 mdp para la atención programada de una superficie de 3.2 millones de metros cuadrados (m2), que a la fecha presenta un avance del 53 por ciento.

Esteva Medina dio a conocer que en el 2022 se ha concluido la repavimentación de 14 vialidades que representan una superfi-

cie atendida de 577 mil 944 m2 y que 18 vialidades se encuentran en proceso de ejecución, que constituyen una superficie de 996 mil 340 m2. Además, informó que otras 21 vialidades serán atendidas de agosto a diciembre de este año.

El titular de SOBSE destacó que gracias al trabajo de conservación de la Red Vial Primaria se pasó de 62 por ciento de mantenimiento correctivo (que requería fresado y

levantamiento de carpeta asfáltica completa) y 38 por ciento de preventivo (bacheo, calafateo de grietas, sellos puntuales y renovación de accesorios) en 2018, a sólo 12 por ciento de trabajo correctivo y 88 por ciento de trabajo preventivo en 2022.

Agregó que esta administración puso en marcha el Centro de Control y Seguimiento de Incidencias de la Red Vial Primaria de la SOBSE, que a la fecha ha atendido 6 mil 510 incidencias, de las que el 95 por ciento, equivalentes a 6 mil 192, ya fueron atendidas y sólo está en proceso el 5 por ciento.

Respecto al programa “Bachetón” que se puso en marcha desde diciembre del 2021, detalló que se han atendido el 25 por ciento de la Red Vial Primaria, lo que representa 16 vialidades concluidas, 38 mil m2 de superficie atendida y 7 mil 232 baches reparados. Mientras que en proceso se tienen 31 vialidades que comprenderían una superficie de 206 mil 866 m2.

Indicó que vehículos y motos que circulan en la red vial pueden acceder al servicio del Bachetón para denunciar incidencias y que son atendidas de 24 a 48 horas máximo.

“Los ciudadanos pueden acceder a este servicio; marcan *0311, ahí toman la... esa es la opción de “Bachetón”, pasan a la selección dos –bueno, este es el de acceso–, pasan al apretar el número dos, que es la opción “Bachetón” y ahí se genera un SUAC, un reporte de SUAC que es al que le damos seguimiento por medio de LOCATEL y hasta que no se confirma que se atendió, que se tiene la imagen inclusive de la atención, no se libera”, comentó.

Proyecto Estadio Azteca es para Mundial 2026, no será cancelado: Sheinbaum

La Jefa de Gobierno, Claudia Sheinbaum, aseguró que el proyecto para mejorar el Estadio Azteca y sus alrededores es revisado por la Secretaría de Gobierno; informó que se busca que el recinto no sólo esté bien por dentro sino también por fuera, y sobre todo que mejore la condición de vida de quienes viven en la zona. La Jefa de Gobierno reiteró que los vecinos están de acuerdo y que no se hará nada que impacte negativamente como lo sería la elevación de impuestos.

La mandataria dio a conocer que los desarrolladores del pro-



La Jefa de Gobierno aseveró que no se hará nada que impacte negativamente a los vecinos, como lo sería la elevación de impuestos.

yecto han estado en constante comunicación con el Gobierno de la Ciudad, “al principio fue solamente con la Secretaría de Medio Ambiente y con Secretaría de Desarrollo Urbano y Vivienda y ahora nos está ayudando la Secretaría de Gobierno para poder revisar el proyecto y atender las solicitudes de la ciudadanía”, dijo durante su conferencia de prensa.

Sheinbaum señaló que es de suma importancia que la zona se mejore para beneficio del evento, la FIFA 2026. “La idea que le hemos dicho a quién tiene este proyecto es que no solamente se mejore adentro del Estadio Azteca, sino que estas obras mejoren la calidad de vida de todos los que viven alrededor del Estadio Azteca, principalmente de Santa Úrsula, los Pedregales, pero también el paradero de Hui-pulco y ellos están de acuerdo”.

Indicó que se tiene que consensuar con los vecinos y veci-

nas el proyecto y aseguró que no se autorizará nada que impacte negativamente; recordó que hace unos días en Huayamilpas le comentaron que por los arreglos subiría el predial y el agua, por lo que reiteró que “no, ni va a subir el predial ni va a subir el agua, si quieren se los firmo, en eso no estaríamos de acuerdo ni mucho menos”.

“De vecino a vecino se van dando estas informaciones que no son las reales. Entonces, vamos a hacer algo donde los vecinos estén de acuerdo y al mismo tiempo que se mejore el entorno y lo que se requiere para el Azteca. No vamos autorizar que impacte negativamente a la zona, al contrario, en todo caso va haber obras de mitigación que mejoren todo el entorno y también a los desarrolladores del Azteca, pues entendemos que tiene que tener mejoras para el Mundial del 2026”, afirmó. (Jennifer Garlem)



EDITOR: ARTURO RIVERA / TEL: 1454 4012
ARTURO.RIVERA@24-HORAS.MX / TWITTER: @ARTURIVEGA



PRESIÓN. Durante más de seis horas, locatarios del Mercado Hidalgo, en la colonia Obrera, bloquearon Eje Central exigiendo ser escuchados.

“NO QUEREMOS QUE VENGA LA ALCALDESA, SINO EL GOBIERNO CENTRAL”

Locatarios exigen a Cuevas transparencia en sus recursos

Mercado Hidalgo. Acusan que la alcaldía Cuauhtémoc recauda el dinero de estacionamiento y baños, pero no se ve la inversión en el establecimiento

ARMANDO YEFERSON

Por más de seis horas, locatarios del Mercado Hidalgo, en la colonia Obrera, bloquearon Eje Central para exigir a la alcaldesa de Cuauhtémoc, Sandra Cuevas, hacer transparente el recurso del programa “Apapachando Mercados”, a través del cual supuestamente se remodelaría el establecimiento.

Al grito de “¡Sandra, no te gastes el dinero en tus bailes!”, los comerciantes cortaron la circulación vehicular en Eje Central a las nueve de la mañana y, tras dos horas de bloqueo, personal de la alcaldía Cuauhtémoc llegó al Mercado Hidalgo... Para cerrar los baños.

En una entrevista con **24 HORAS**, la secretaria General del Mercado Hidalgo, Wendy Manzo, comentó que desde hace 10 meses los recursos generados por los baños y el estacionamiento del Mercado se le entregaron a la alcaldía Cuauhtémoc, pues se les prometió que a través del programa “Apapachando Mercados” el lugar sería remodelado, tendría WiFi gratuito y hasta un consultorio médico.

“Si hay dinero para bailes, si hay dinero para aventarlos en pelotas, si hay dinero para organizar y contratar conjuntos musicales, entonces que vengan y apapachen al Mercado Hidalgo”, expresó.

Asimismo, Manzo señaló que las condiciones al

DEMANDAS

El recurso de los baños se supone que es para el mercado... Les está pesando tanto que hagamos una cooperación para rellenar nuestros extintores y pagar el desazolve que se le ha pedido a la alcaldía y nos dicen que no hay dinero, dinero que sí hay porque están haciendo bailes cada viernes”

CLAUDIA GONZÁLEZ
Locataria

interior del mercado son pésimas, dado que existen goteras, los extintores no han sido rellenados y las cortinas metálicas del sitio presentan rupturas por el uso.

Por su parte, Claudia González, vocal de la Mesa Directiva, acusó que personal de la alcaldía Cuauhtémoc llegó al mercado para cerrar los baños, luego de que los locatarios los retomaron y pusieron un bote para recaudar dinero y atender las necesidades del sitio.

“No queremos que venga la alcaldesa, queremos que venga Gobierno central”, dijo.

Cabe mencionar que tras más de seis horas de bloqueo a la circulación vehicular en Eje

Si hay dinero para bailes, si hay dinero para aventarlos en pelotas (respecto al escándalo de billetes de 500 pesos pegados en pelotas), si hay dinero para organizar y contratar conjuntos musicales, entonces que vengan y nos apapachen al Mercado Hidalgo”

WENDY MANZO
Secretaría general del Mercado Hidalgo

Central, funcionarios del Gobierno capitalino llegaron al sitio para negociar, tras lo cual se levantó el bloqueo.

ANTECEDENTES

En octubre del año pasado, la alcaldía Cuauhtémoc anunció que Sandra Cuevas puso en operación la remodelación de los 39 mercados públicos de la demarcación con el Programa “Apapachando a los Mercados”, empezando por los baños públicos del Mercado Martínez de la Torre.

En su momento, la alcaldesa Cuevas aseguró que la primera fase del programa se llevaría a cabo de octubre de 2021 a enero de

Interviene Secgob tras el bloqueo en el Eje Central

La Secretaría de Gobierno (Secgob) de la Ciudad de México informó que los bloqueos realizados por locatarios del Mercado Hidalgo en la zona de Eje Central, los cuales tuvieron una duración de más de seis horas, fueron atendidos por personal de Concertación Política y de la Oficina del titular de la dependencia, Martí Batres Guadarrama.

Al llegar al lugar, los funcionarios del Gobierno central recibieron quejas por parte de los comerciantes sobre la alcaldía Cuauhtémoc, encabezada por Sandra Cuevas, sobre una presunta falta de rendición de cuentas de los recursos derivados del manejo de baños y estacionamiento.

Fue después de una mesa de trabajo entre los locatarios del Mercado con autoridades de la Contraloría General, la Fiscalía General de Justicia (FGJ) de la ciudad, la Secretaría de Desarrollo Económico (Sedeco) y la Secretaría de Gobierno que se logró retirar el bloqueo de la vialidad primaria, que estaba ocasionando caos vial.

Al cierre de esta edición, la alcaldía Cuauhtémoc no había dado una postura sobre este tema. / **ARMANDO YEFERSON**

2022, en la cual se trabajaría en la regularización de cédulas, recuperación de locales inactivos y cambio de giro; consultorios médicos y boutiques farmacéuticas, fachadas, techos, sistema eléctrico, sistema hidrosanitario y drenajes.

También se contemplaba la instalación de gas natural, limpia de basureros e internet gratuito, además de una área de comunicación social, seguridad intramuros y circuito cerrado.

Leticia Ramírez, maestra de servicio



Una administración de cambio de régimen se distingue por la manera en que los titulares de las Secretarías de Estado se corresponden con una noción de cercanía ciudadana, movilidad social y acción afirmativa. Todo ello está representado por la segunda mujer que se hará cargo de la SEP durante la gestión de AMLO.

Leticia Ramírez, profesora de educación primaria por la Benemérita Escuela Nacional de Maestros, con estudios de Antropología

Social en la Escuela Nacional de Antropología e Historia, tiene por delante el reto de supervisar uno de los sistemas educativos más grandes de América, con cerca de 2 millones de docentes, más de 30 millones de estudiantes y unas 255 mil escuelas, según datos del INEGI.

Deberá abordar el rezago educativo que provocó la suspensión de clases presenciales por cerca de un año y medio debido a la emergencia sanitaria por Covid-19 y la caída en la matrícula de educación básica y media superior.

Tiene la experiencia de atención a la ciudadanía de primera mano, desde hace 28 años. Entrega hoy un área que todos los días atiende, en promedio, más de 350 peticiones ciudadanas, y antes de la pandemia llegaron a ser más de 450. La misma Dirección de Atención Ciudadana de la Presidencia de la República estima que da respuesta a más del 80%.

La maestra Lety—como la llaman en su

equipo—sintetiza cualidades indispensables en un Gobierno que se ha propuesto transformar la relación con la ciudadanía: compromiso y voluntad en beneficio de quienes más lo necesitan, así como eficiencia en el servicio público.

Colocar en el centro de atención las necesidades de la población es un ejercicio que implica escuchar, documentar, averiguar y realizar gestión con entidades públicas, gobiernos estatales y hasta municipios. Sin vocación y empatía, sería imposible.

Esa experiencia le servirá ahora de frente a la articulación política que requiere la Secretaría de Educación Pública con actores caracterizados por la movilización popular que busca la interpelación de las fuerzas hacia la igualdad social; con aquellas cuya identidad se construye alrededor de la responsabilidad institucional, y con el esfuerzo privado que ocupa 12% de la oferta educativa nacional.

Podemos anticipar que el esfuerzo de Ramírez es parte de un legítimo apetito de continuidad que trascenderá la próxima elección presidencial, especialmente en términos de la educación entendida como un derecho que además converge con lo que la jefa de Gobierno, Claudia Sheinbaum, llama atención a las causas dentro de su estrategia de seguridad.

Educar es, también, la posibilidad de sanar el tejido social, familiar y comunitario con valores que promueven una cultura cívica de nueva generación en donde la desnormalización de las violencias cabe, y esto lo ha registrado a detalle Ramírez durante sus años de servicio, que ahora inauguran una nueva etapa.

Las opiniones expresadas por los columnistas son independientes y no reflejan necesariamente el punto de vista de 24HORAS.

SHEINBAUM INSISTE EN CONSULTA VECINAL

Conjunto Azteca, sin licencia para iniciar

ARCHIVO DANIEL GALEANA



4
NIVELES contempla Televisa para el centro comercial

7
NIVELES están proyectados para el nuevo hotel

El proyecto inicial es sumar centro comercial y hotel al estadio

KARLA MORA

La alcaldía Coyoacán aclara que para ellos el proyecto aún no existe pues no tienen permisos

El megaproyecto Estadio Azteca en la alcaldía Coyoacán no cuenta con ningún registro de manifestación de construcción por lo que, hasta el momento, no se puede realizar ninguna obra, así lo aseguró Obdulio Ávila Mayo, director general de Gobierno y Asuntos Jurídicos de la demarcación.

Esto significa que jurídicamente, el proyecto no existe todavía en documentación de la alcaldía, ni siquiera en la dejada por la administración pasada. Sin la licencia de construcción "no se puede colocar ni un ladrillo".

Como este diario reveló en octubre de 2021, el Conjunto Estadio Azteca pretende unir al Parque de Santa Úrsula con el Estadio Azteca, y edificar un hotel así como un centro comercial. Además, plantea im-

plementar ciclovías y hasta un reordenamiento en la estación del Tren Ligero.

Para construir un nuevo proyecto en la Ciudad de México se requieren de licencias y permisos que el desarrollador debe tramitar ante las secretarías de Desarrollo Urbano y Medio Ambiente, el Sistema de Aguas y en caso de ser necesario, del Instituto Nacional de Antropología e Historia. Sin esas licencias no puede iniciar la obra.

De acuerdo con la información publicada en el portal que da cuenta de los avances del proyecto, la empresa ya tramitó cada requisito, pero ninguno ha sido autorizado por las autoridades capitalinas.

En entrevista con *El Sol de México*, Ávila Mayo mencionó que la demarcación está a la espera de que el Gobierno de la Ciudad les entregue los dictámenes correspondientes, que son el de impacto ambiental, urbano, de movilidad, así como los estudios de agua y drenaje.

"Ese proyecto, a la luz del derecho, no existe todavía en la alcaldía de Coyoacán. (...) Toda obra que se construya en Coyoacán por particulares debe ceñirse a la ley, porque a eso está obligada la admi-



Los vecinos de Coapa se oponen a la obra

nistración pública en cuanto a trámites y autorizaciones; pero, en segundo término, debe hacerse con una visión social.

"Por tanto, ninguna obra que se pretenda construir en Coyoacán que tenga dimensiones como las que se quiere del foro Estadio Azteca se hará sin la consulta y escuchando a los vecinos de Coyoacán", detalló.

A la fecha, dijo, sólo conocen lo que la administración capitalina ha expuesto a

REVISIÓN

SHEINBAUM expuso que los desarrolladores y el Gobierno revisan este proyecto

través de la Secretaría del Medio Ambiente local. El director detalló que no hay ninguna invitación para participar en mesas de trabajo.

AUTORIZACIONES

Ayer la jefa de Gobierno de la Ciudad de México, Claudia Sheinbaum, señaló a *El Sol de México* que el proyecto contaba con todas las autorizaciones en orden.

El pasado sábado, Marcos Fuentes, vecino de Santa Úrsula, informó que el director General de Concertación Política, Juan Manuel Gutiérrez Márquez, les anunció a los vecinos la cancelación del proyecto, debido a que Televisa no presentó las autorizaciones para la mega construcción.

Por ello Sheinbaum aclaró que habrá una modificación al proyecto original, con el fin de llegar a un consenso con los vecinos, de modo que no autorizarán nada que los impacte negativamente y que Televisa debe realizar obras de mitigación que mejoren todo el entorno, pues los desarrolladores del Azteca tendrán que hacer mejoras de cara al Mundial del 2026.

La mandataria expuso que los desarrolladores del proyecto con sus arquitectos mantienen comunicación con el Gobierno de la Ciudad para revisar el proyecto y atender las solicitudes de la ciudadanía.

En 2019, el Sistema de Aguas emitió su opinión técnica del proyecto. Dijo que es viable siempre y cuando cumpla con las medidas de mitigación, entre ellas la donación de un predio de 400 metros cuadrados para la perforación de un pozo con acceso independiente por la calle Circuito Estadio Azteca y la cesión de derechos de extracción de agua potable por medio de un pozo profundo.

"Lo que se tiene que hacer es consensuar con los vecinos y vecinas el proyecto, no vamos a hacer nada que impacte negativamente. El otro día que fui ahí a Huayamilpas, me decían 'es que va a subir el predial y va a subir el agua'; no, ni va a subir el predial ni va a subir el agua, si quieren se los firmo, eso no estaríamos de acuerdo ni mucho menos", añadió.

Sheinbaum mencionó que, entre vecinos, compartieron información que no es real, por eso es importante que ellos sepan que no habrá ninguna obra sin consenso.

"Lo que sí es cierto y es importante que lo sepan los vecinos, es que se les va a consultar, se les va a estar informando, que no se va a hacer nada que represente una afectación, pero que, al mismo tiempo, es importante que se escuche las mejoras que va a haber en la zona", aseguró.