

¿ÁGUILA O TIGRE?

Hoy se define al campeón del Apertura 2023, una de las Finales más parejas de los últimos tiempos que enfrenta a dos verdaderos pesos pesados.

AMÉRICA

Títulos de Liga: **13**
(5 en torneos cortos)
87.9 mde



JUGADOR MÁS CARO*
Zague (162 goles)

Goleador Histórico
Hoy: 19:30 horas
Estadio Azteca

TIGRES

Títulos de Liga: **8**
(6 en torneos cortos)
62.5 mde

JUGADOR MÁS CARO*
Gorriarán (9 mde)

Goleador Histórico
Gignac (199 goles)

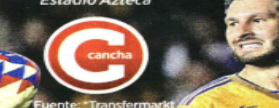

Fuente: Transfermarkt

PANTALLA ALTERNA

Sigue todos los detalles del ambiente previo a la Final a partir de las 18:00 horas.



reforma.com/final2023

NAVEGAR SIN RESTRICCIONES

La nueva embarcación Viva se adapta a distintos perfiles de viajeros, incluyendo a aquellos que deciden tomar cruceros en solitario. **DE VIAJE**



Este ejemplar te da acceso el día de hoy a reforma.com

Código **B2DFZ**



LOS MÁS VISTOS

TAYLOR SWIFT
232,000 personas
4 fechas

RBD
420,000 personas
6 fechas

DEPECHE MODE
180,000 personas
3 fechas

TRAS COVID-19 DESBORDAN SHOWS

Después de la pandemia, el público en la Ciudad de México se volcó este 2023 a los conciertos para ver a figuras nacionales e internacionales. Más de 4 millones de asistentes acudieron a los principales shows. **GENTE**

DOMINGO 17 / DIC. / 2023 CIUDAD DE MÉXICO. 56 PÁGINAS, AÑO XXXI NÚMERO 10,939 \$30.00

REFORMA

C O R A Z Ó N D E M É X I C O

Litiga 5 años contra Auditoría Superior

Pelea el Infonavit ¡borrar auditoría!

Funcionario de 4T bloquea revisión a la administración en sexenio priista

VÍCTOR FUENTES

Desde hace cinco años Infonavit se resiste a la elaboración y publicación de una revisión hecha por la Auditoría Superior de la Federación (ASF) en el sexenio peñista.

En diciembre de 2018, ya en el Gobierno de Morena, y cuatro días antes del nombramiento del actual director, Carlos Martínez Velázquez, el Instituto bloqueó una auditoría, con un amparo, contra la gestión del priista David Penchyna.

Pese a ser ya de la Administración morenista, Martínez Velázquez ha llevado este y otros juicios hasta la Corte, alegando que el Infonavit no forma parte de la administración pública y solo maneja aportaciones privadas de los trabajadores.

En noviembre de 2020, la Corte negó el amparo y confirmó que la ASF puede auditar al Instituto, pero fueron necesarios casi tres años más para concluir la revisión. Pese al criterio de la SCJN, el Infonavit presentó el 27 de noviembre de este año un nuevo amparo, en el que impugna la elaboración,

Historia de un litigio



El Infonavit promovió una demanda de amparo en 2018 en la que rechaza someterse a revisiones de la ASF.

Infonavit alega que ASF no puede supervisarlos, porque no maneja recursos del erario, sino aportaciones de patronos y trabajadores. Asegura que la vigilancia, auditoría y aprobación de sistemas de contabilidad del Instituto, corresponde a Hacienda y la Comisión Nacional Bancaria y de Valores.

publicación y notificación del informe de auditoría que en 2017 reveló daños por 3 mil 240 millones de pesos.

El 12 de diciembre, el juez Ulises Rivera admitió la demanda a trámite, pero negó suspender los efectos del informe de la Auditoría.

La ASF había concluido el pasado 3 de octubre una auditoría forense a la administración de Penchyna.

Entre lo hallado está la afectación por 3 mil 88 millones de pesos en la indemnización de 5 mil 88 millones de pesos que pagó el Infonavit a la empresa Telra, y de los que sólo se han recuperado 2 mil millones de pesos que devolvieron en 2021 los empresarios Max y André El Mann.

En 2020, la Corte consideró que el Infonavit sí puede ser fiscalizado por la ASF debido a que forma parte de la Administración pública.

En noviembre de 2023, Infonavit interpuso otro amparo. En diciembre, un juez admitió la demanda, pero negó suspender los efectos del informe de la ASF.

El resto del daño, según la Auditoría, derivó de 99.2 millones de pesos pagados a Buserdi, una empresa de recuperación de cartera, 44.2 millones a la firma de marketing Soccer Media Solutions, 3.8 millones por vuelos privados no comprobados y 2.2 millones por pagos a la consultora Auren Bajío, por mencionar los casos principales.

Auren Bajío, por ejemplo, fue contratada en diciembre de 2017 y transfirió recursos a Gerinpro Consultores.

La ASF descubrió en 2022 que Arturo Núñez Serrano, en esa época Coordinador de Movilidad del Infonavit, y responsable de supervisar el contrato con Auren, era socio de Gerinpro.

ROMPEN BARRERAS

Diecisiete universidades eligieron a sus Mejores Estudiantes de 2023, cuyas fortalezas les permiten superar cualquier obstáculo. Se trata de:

- Alejandro Lobo Barrera *Estudiante de Centro*
- Alexa Nathalia Uribe Villegas *El Colegio de México*
- Alma Karen Morales Martínez *EBC*
- Ana Sofía Carvallo Capdepon *Anáhuac México*
- Andrea Guerrero Chiprout *Ibero*
- Angela Isabel Dehesa Cano *UVM*
- Aranza Aramburu Valdez *Unitec*
- Bruno García Almazán *La Salle*
- Claudia Andrea Morales Garay *Tec de Monterrey*
- Diego Calderón García *Claustro de Sor Juana*
- Eduardo López Taymani *Vieyra UP*
- Fernando Pérez Millán *ITAM*
- Joana Jaramillo Díaz *IPN*
- Luis David Garrido Bueyes *UIC*
- Miguel Ángel Hernández Meléndez *UNAM*
- Nicolás Ortúño Hidalgo *CIDE*
- Nyza Odalys *Navis Castañón UAM*

UNIVERSITARIOS



Una pareja que partió de Cancún no soportó el trayecto y decidió bajarse en Mérida para regresar a su ciudad de origen.

¿AQUÍ NOS VAMOS A QUEDAR HASTA NAVIDAD?!

JORGE RICARDO ENVIADO

CANCÚN.- De la euforia al aburrimiento, de las porras al Presidente Andrés Manuel López Obrador a la monotonía del primer viaje público en el Tren Maya que duró cuatro horas más de lo anunciado.

De mañana al atardecer. Salí a las 7:13 horas de Campeche entre gritos de "¡es un honor estar con Obrador!" y llegó pasadas las 17:30 a Cancún, con cambio de horario incluido.

El verde selva y estaciones inconclusas, como único paisaje, causaron sueño, sopor y hambre porque se agotaron el agua y los alimentos.

"Aquí nos vamos a quedar hasta Navidad!", exclamó

la promotora de una agenda turística. "Muy bonita experiencia, pero muy lento", dijo un ciudadano chino al abortar el viaje en Mérida, una de las tres paradas de hasta una hora que hizo. La espera fue para que pasara otro tren que iba por la univia.

El tren inaugurado parcialmente el viernes por AMLO bajaba su velocidad a 29 kilómetros por hora, y el director de Tren Maya S.A. de C.V., el General Oscar Lozano Aguilu, aceptó que no llegaron los 221 pasajeros por falta de transporte a la estación de Campeche. "¿Has visto algún lugar donde no haya trabajos?", justificó sobre las obras inconclusas. Hay medio tren, pero parece reumático.

PÁGINA 11

PLANETA CONVULSIONADO

Claude Heller, Embajador Eminente de México, analiza el resquebrajamiento del orden internacional, en el marco de las guerras en Ucrania y Gaza. **PÁGINA 16**

Llega vacuna contra Covid

El primer cargamento de la vacuna más actualizada de Pfizer contra el Covid-19 arribó al País para su venta al público. **PÁGINA 2**

Huyen de Texcaltitlán por miedo a represalias

DZOHARA LIMÓN Y ABIMAEAL CHIMAL

TEXCALTITLÁN.- Decenas de pobladores han huido de la comunidad de Texcapilla, en el Municipio de Texcaltitlán, por temor a represalias de La Familia Michoacana.

En este poblado del sur del Estado de México, sus habitantes le hicieron frente el viernes 8 al grupo criminal que llevaba al menos siete años extorsionándolos, con un saldo de 10 delincuentes y cuatro agricultores muertos.

Texcapilla cuenta con mil 447 habitantes, pero muchos de ellos ya no están.

Ante el riesgo de una reacción por parte del cártel, abandonaron casas, negocios y la vida que habían construido en este pequeño poblado.

"Aquí, todo está vacío, ya no hay nadie, mucha gente del pueblo ya se fue, quedamos nada más como la mitad



Fuerzas estatales y federales resguardan el pueblo.

de la gente, no sabemos cuántos van a regresar los demás, o si van a regresar, tienen miedo a que ellos (los delincuentes) regresen", dijo un poblador, quien prefirió el anonimato por temor a represalias.

PÁGINA 12

61097200023

Encarecen 41% en NL Acueducto El Cuchillo 2

DANIEL REYES

MONTERREY.- Al inaugurar por segunda vez en tres meses el Acueducto El Cuchillo 2, autoridades federales y estatales revelaron ayer un sobrecosto de 41 por ciento en el costo final de la obra.

El Presidente Andrés Manuel López Obrador y el Gobernador Samuel García, que el 13 de septiembre realizaron la primera inauguración, encabezaron ayer el acto, donde dieron discursos y develaron una placa.

En lugar de los 10 mil 400 millones de pesos anunciados el año pasado, el pro-

yecto cerró en 14 mil 680 millones, según cifras de un video institucional mostrado durante el evento en la planta potabilizadora de San Roque, en Juárez, Nuevo León.

En el acto se aseguró que el acueducto tardará otros cinco días en surtir con toda su capacidad a la Ciudad y se dijo que en los últimos tres meses paulatinamente fue puesto en marcha.

En este periodo, pese a que los trabajos continuaron y la obra no surtió el agua prometida, AMLO y García sostuvieron que el acueducto estaba "terminado completamente" y "en tiempo récord".



El Gobernador y el Presidente, con colaboradores como el titular de Segob, Luisa María Alcalde, encabezaron el evento.

UNA LARGA ESPERA

La primera Línea del Metrobús ya es insuficiente:



2008. Cuando se inaugura la Línea 1 completa, se recorren los 28.1 km. en unos 80 minutos.

2023. Actualmente, en hora pico, el recorrido puede tomar hasta 140 minutos.

Desbordan L1 de Metrobús

BERNARDO URIBE

La alta demanda para el tramo de El Caminero a Indios Verdes de la Línea 1 del Metrobús hace cada vez más largo el tiempo de recorrido.

Según testimonios, las horas de más alta demanda son entre las 5 y 6 de la mañana, en las tardes a partir de las 13:00 y hasta las 15:00 horas, y sobre todo en las noches, a partir de las 18:00 horas.

"Las tardes son un infierno, a veces tardan hasta 20 minutos en pasar y cuando pasan, están tan llenas que es imposible subirse y cuando si

hay unidades pasa lo mismo, se forman una tras otra, pero todas vienen hasta reventar, hay días que me he tardado más de 30 minutos para poder subir", aseguró Karina Alcalá, usuaria del transporte.

De acuerdo con el urbanista Roberto Remes, la línea recibe aproximadamente 500 mil personas al día, cantidad para la cual no está diseñado el sistema de autobuses articulados, por lo que ahora se ha vuelto cada vez más urgente la planeación de un proyecto de Metro en la zona.

CIUDAD (PÁG. 24)

domingo



ANTES

De utilería, tiendas en apertura del Tren Maya

Dos minisúpers y una pastelería que sirvieron de fondo en la inauguración de la estación San Francisco Campeche fueron desmontadas apenas terminada la ceremonia

| NACIÓN | A4



DESPUÉS

CRECE VIOLENCIA; FALTA PERSONAL

REBASADO, EL SEMEFO DEL ESTADO DE MÉXICO

Texto: CLAUDIA GONZÁLEZ

—metropoli@eluniversal.com.mx

El Servicio Médico Forense en la entidad enfrenta un grave déficit de peritos y médicos, el cierre de la mitad de sus 40 unidades y sobrecarga de trabajo para el personal de la fiscalía, según afirma el coordinador general de Servicios Periciales

| METRÓPOLI | A9

ESPECTÁCULOS

ABRE EL CAMINO A LATINOS

Con su filme *Flamin' Hot: el sabor que cambió la historia*, Eva Longoria impulsa a la comunidad hispana en EU. | A20 |



ESPECIAL

UD

América o Tigres, el título está en el aire

| B1 |

AMÉRICA vs. TIGRES

GLOBAL 11

19:30 horas / Canales 5, 7 y TUDN



SIN HOTEL NI SERVICIOS TURISTEAN EN ACAPULCO

El puerto inicia la temporada vacacional sin el bullicio en bares y restaurantes; las familias se hospedan en los pocos sitios disponibles

| ESTADOS | A12

OPINIÓN

- NACIÓN**
- A5 Herman Gomez
 - A7 Claudio Huerta
 - A8 Gaby Vargas
 - A14 Lorenzo Meyer
 - A15 Sabina Berman
 - A15 Arnoldo Kraus
 - A15 Ulrich Richter

EL TIEMPO	Mín	Máx	Nublado
CDMX	20	8	Nublado
Guadalajara	23	8	Nublado
Monterrey	19	11	Soleado



38738

771870 156012

Año 107, Número 38738

32 págs. CDMX

Buscan a sus desaparecidos pese a cárteles y autoridades

PERIODISMO DE INVESTIGACIÓN Y DATOS

En Michoacán hay 16 colectivos de búsqueda en medio de la disputa entre el crimen organizado y dependencias de gobierno; estas últimas, en vez de brindar ayuda, amenazan a las familias.

| NACIÓN | A6

INE: dan 30 días a Taddei para proponer funcionarios

Con su Consejo dividido, el INE aprobó —contra la posición de su presidenta— un acuerdo de 30 días para plantear los nombramientos en áreas estratégicas; Taddei anuncia que hará sus postulaciones antes del jueves.

| NACIÓN | A4

EL DATO

El acuerdo extraordinario se aprobó por mayoría de seis votos contra cinco.



CHILE VOTA NUEVO PROYECTO DE CONSTITUCIÓN

Más de 15 millones de chilenos están llamados a decidir si avalan la iniciativa diseñada por la derecha del país. Prevén triunfo del no. | MUNDO | A16

DOMINGO
17 DE DICIEMBRE
DE 2023
AÑO CVII TOMO VI,
NO. 38,819
CIUDAD DE MÉXICO
40 PÁGINAS
\$20.00

EXCELSIOR

EL PERIÓDICO DE LA VIDA NACIONAL



RETRATO
HABLADO

Ilustración: Abraham Cruz

PRIMERA
Una ministra de lealtad a toda prueba
La nueva integrante de la Corte se forjó en la lucha social, política y estudiantil. Su adhesión a los ideales de Andrés Manuel López Obrador ha sido total. / 16

5.5 AÑOS DE CÁRCEL

Condenan por fraude a exasesor del Papa

AFP Y DPA

CIUDAD DEL VATICANO.— El cardenal italiano Angelo Becciu fue condenado a 5.5 años de prisión por un fraude relacionado con operaciones financieras de la Santa Sede.

El prelado, de 75 años y exasesor cercano al papa Francisco, es el funcionario de mayor rango de la Iglesia católica en comparecer ante el tribunal penal del Vaticano, que imparte la justicia civil en la ciudad-Estado.

De acuerdo con la sentencia, entre 2013 y 2014, Becciu ordenó pagar un total de 200.5 millones de dólares de los fondos de la Secretaría de Estado a un fondo de inversión "altamente especulativo", liderado por Raffaele Minzione, condenado también a cinco años y medio de prisión y una multa de 8 mil 700 dólares.

GLOBAL / PÁGINA 21

GLOBAL

Secuestran a cónsul inglés en Ecuador

Colin Armstrong, quien también es empresario agrícola, fue sustraído de su casa, en la provincia Los Ríos. / 20

PRIMERA

Un hombre de rumbo y visión

José Antonio Meade rememora los aportes en materia hacendaria y económica del político y diplomático Francisco Suárez Dávila. / 5

EXCELSIOR

Fabiola Guarneros Saavedra **4**
Vianey Esquinca **8**
Carlos Carranza **11**



¡OBJETIVO CUMPLIDO!

Al cierre de esta edición, el Teletón recaudó más de 415 mdp para los CRIT de Acapulco, Mazatlán y Guerrero.

DOMINICAL

ADRENALINA
ARDERÁ EL AZTECA

El americanista Miguel Layún quiere retirarse del fútbol con un título, pero Tigres tiene de su lado a Nicolás Ibáñez, quien jugará su cuarta final consecutiva.

AMÉRICA VS. TIGRES
HOY: CANALES 5 Y 7 / 19:30 HORAS



EXPRESIONES
A VUELO DE PÁJARO

La marginación de los animales es el tema detrás de *Sólo un poco aquí*, novela de María Ospina Pizano. / 22

Foto: FIL Guadalupe

ICE: HAY RIESGO DE QUE SE CUELEN TERRORISTAS

EU lanza alerta por migrantes con explosivos

Militares mexicanos detuvieron a extranjeros con diez artefactos hechos

POR DANIEL SÁNCHEZ DÓRAME
Corresponsal

SONOYTA, Son.— El Servicio de Control de Inmigración y Aduanas de Estados Unidos (ICE, por sus siglas en inglés) alertó que, en días pasados, elementos del Ejército mexicano decomisaron diez artefactos explosivos de fabricación casera a migrantes provenientes de África y Asia.

En un memorando enviado a la Oficina de Aduanas y Protección Fronteriza (CBP), advirtió que, al procesar a los miles de personas que a diario cruzan de manera ilegal la línea Internacional, deben extemar precauciones

20,000 PERSONAS

originarias de diversos países han sido procesadas tras el cierre de la garita de Lukeville, a inicios de mes.

debido a la posibilidad de que entre los extranjeros haya terroristas.

De acuerdo con medios de comunicación de EU, que citan a una fuente policial, la incautación de los explosivos se registró después de que la Patrulla Fronteriza del sector Tucson reportó disparos en la frontera, y luego de que un oficial arrestó a un sospechoso armado en el lado estadounidense.

El sujeto llevaba un rifle AK-47, dos cargadores abastecidos y municiones, además de una pistola.

PRIMERA / PÁGINA 14

ACTIVISTAS: PARTIDOS ACAPANAN CAMPAÑA

Frente opositor cierra puerta a ciudadanos

AUNQUE ellos fueron los primeros en impulsar a Xóchitl Gálvez, miembros de la sociedad civil lamentan que la estructura de la precandidata desdén sus aportaciones

POR IVONNE MELGAR

Entre la sociedad civil organizada que le dio el primer impulso a Xóchitl Gálvez rumbo a 2024 hay desencanto, debido a que las estructuras partidistas han excluido de la precampaña al activismo ciudadano.

Para Patricia Olamendi, promotora de los derechos humanos, se esperaba más apertura de la aspirante para hacer suyas las propuestas que casi 100 organizaciones feministas construyeron en foros regionales y temáticos.

La agenda, llamada El México que queremos las mujeres, le fue entregada en un acto a Gálvez, quien se mostró abierta a retomarla. Sin embargo, dos meses después no ha habido retroalimentación sobre la propuesta.

"Entendemos que las presiones para los nombramientos deben ser muy grandes, pero si Xóchitl no le da un contenido ciudadano y no recoge las propuestas ciudadanas será difícil que muchas personas y las propias mujeres puedan sentirse identificadas con ella", señaló la feminista a **Excelsior**.

Guadalupe Acosta Naranjo, dirigente del Frente Cívico e impulsor de la marea rosa,



... pero confían en pelear voto en las calles

Los responsables de la estrategia electoral de Xóchitl Gálvez confían en que PAN, PRI y PRD construyan una campaña de tierra inéscita, con el plus de la participación ciudadana.

Rubén Moreira (PRI), Josefina Vázquez Mota (PAN) y Ángel Ávila (PRD) destacaron a **Excelsior** que una de las ventajas de su precandidata es el activismo de la

Esperemos que los partidos recapiten y permitan que Xóchitl pueda ser arropada por la ciudadanía, y sobre todo por las mujeres a las que debe representar."

PATRICIA OLAMENDI
ACTIVISTA Y FEMINISTA

sociedad civil que la convirtió en la opción opositora.

"Si bien fue sigilada por un partido, ella proviene de la sociedad; es una mujer que se ha construido por la orilla de los partidos, como una gran líder empresarial, como la gran líder indígena", indicó Moreira.

Para Vázquez Mota, con la fortaleza local de los tres partidos "lograremos no solamente la convocatoria de más y mejores liderazgos, sino una cobertura territorial que se vuelve fundamental".

— Ivonne Melgar
PRIMERA / PÁGINA 6

crítico que no se haya convocado a personalidades que no militan en partidos, pero están dispuestos a participar en la plataforma que encabeza Gálvez.

"Las estructuras partidarias deben tener claro que no son suficientes para ganar la elección de 2024", planteó el exdirigente del PRD.

PRIMERA / PÁGINA 7



Fotos: Ernesto Méndez

FRONTERA MÉXICO-EU

LA BASURA NO NECESITA TENER VISA

Los desechos de todo tipo que escurren desde la ciudad de Tijuana hacia San Diego y llegan al humedal costero del río Tijuana, contaminando las playas de esa zona del Pacífico, son un problema que lleva décadas sin resolverse. / 15





La Jornada

DIRECTORA GENERAL: CARMEN LIRA SAADE
DIRECTOR FUNDADOR: CARLOS PAYÁN VELVER

DOMINGO 17 DE DICIEMBRE DE 2023 // CIUDAD DE MÉXICO // AÑO 40 // NÚMERO 14159 // Precio 10 pesos

Refrenda AMLO cooperación con Samuel García



▲ Al inaugurar la última etapa de la obra que proveerá de 5 mil litros de agua por segundo a la población regiomontana, el presidente Andrés Manuel López Obrador dijo que Nuevo León es afortunado por tener a Samuel García como gobernador, pues sabe promover

inversiones. Fue su primer encuentro después del frustrado intento del emecista por convertirse en precandidato para ocupar el Ejecutivo federal. En la imagen, los acompaña Luis Crescencio Sandoval González, secretario de la Defensa Nacional. Foto Presidencia

● Acueducto El Cuchillo II ayudará a resolver la falta de agua en NL: Presidente

● El gobernador agradece apoyo también en seguridad

ARTURO SÁNCHEZ, ENVIADO/P 5

INE: imponen a Taddei un "mecanismo extraordinario" para vacantes

● El PRI acusa "intento golpista" de consejeros

● Ordena el instituto a *Siempre!* retirar portada que muestra a Sheinbaum con simbología nazi

FABIOLA MARTÍNEZ/P 3

Tenían bandera blanca rehenes abatidos por el ejército israelí

THE INDEPENDENT/P 16

Mandatarios de 11 de 23 demarcaciones anticipan recortes

Declara emergencia económica la mitad de provincias argentinas

● Algunos prevén no pagar salarios completos en diciembre y enero

● Son gobiernos que pertenecen a sectores y partidos políticos peronistas

● La inflación "está viajando a 7,500% anual", afirma Javier Milei

● Desalojan a indígenas que protestaban en Buenos Aires

REDACCIÓN/P 18

Dos siglos de doctrina Monroe: ya basta
JUAN GONZÁLEZ / P 11

Militancia en el feminismo
ELENA PONIAKOWSKA
CULTURA

HOY

SEMANAL

CONTRA EL MIEDO Y EL DOLOR LA NARRATIVA DE NATALIA GINZBURG



www.jornada.com.mx

OPINIÓN

Rolando Cordera Campos	11
Jorge Durand	12
Antonio Gershenson	12
Ángeles González Garmio	26
Carlos Bonfil	Espectáculos

COLUMNAS

Despertar en la IV República José Agustín Ortiz Pinchetti	8
Bajo la Lupa Alfredo Jalife-Rahme	10



Rayuela

¡Y apenas lleva Milei una semana en el gobierno!

Emoción de los primeros pasajeros del Tren Maya



- Los mayores recordaron cuando hace años viajaban en los ferrocarriles
- Consideran que ayudará mucho a otras zonas el regreso de este servicio
- Reportan retraso en salidas rumbo a Campeche

◀ Las corridas comerciales comenzaron ayer poco después de las 7 de la mañana. Ni el frío ni la lluvia apagaron los ánimos de las personas. Foto Marco Peláez EMIR OLIVARES, ENVIADO / P 5

Nueve de cada 10 despachadores de gasolina, sin sueldo

- Carecen de seguridad social; los contratan como propineros, acusan
- La capacitación es inexistente, pese a que patrones dicen gastar en ella
- Aunque la reforma energética planteaba mejoras, no se han realizado
- Parece que la ley está ciega: líder del gremio; adelanta un paro nacional

ALEJANDRO ALEGRÍA / P 13

Dentro del proyecto Chapultepec, abre renovado el Museo de Historia Natural

- Inversión pública y privada de 343 mdp
- Tres salas más sobre el origen del universo, de la Tierra y de la vida
- Sobresale una réplica monumental del esqueleto de un mamut
- La rehabilitación del bosque avanza: Fraustro

ALEJANDRO CRUZ / P 24

Maratón navideño en apogeo



▲ En Mixquic, la cooperativa Piñatallandia se alistó para la época de posadas, que comenzó ayer. Además, este fin de semana hay funciones de *El cascanueces* en el Auditorio Nacional y empezaron actividades en el Zócalo. Foto Roberto García Ortiz BERTHA T. RAMÍREZ Y CARLOS PAUL / P 25 Y CULTURA



Verbena gélida en el Zócalo

Familias disfrutaron de la "nevada" en el Zócalo de la CDMX, que permanecerá hasta el 30 de diciembre. El Servicio Meteorológico Nacional anuncia bajas temperaturas en el país por el frente frío 17. Se espera posible caída de nieve o aguanieve en el Nevado de Toluca, Popocatepetl, Iztaccíhuatl, Sierra Negra y Pico de Orizaba.

AMLO y Samuel García inauguran en NL el acueducto El Cuchillo II

Aseguran que garantizará el derecho al agua a 5.4 millones de habitantes de la zona metropolitana de Monterrey

Alivio. El presidente López Obrador, acompañado del gobernador de Nuevo León, Samuel García, inauguraron este sábado la segunda parte del acueducto "El Cuchillo II", obra que garantizará el derecho al agua potable a 5.4 millones de habitantes de la zona metropolitana de Monterrey, al aportar 5,000 litros por segundo.

La obra, con sobrecosto de 4 mil 236 millones de pesos, comenzará a operar luego de tres meses de su preinauguración.

En un acto oficial, López Obrador y Samuel García, entre otros funcionarios, develaron una placa conmemorativa, a un

año de haberse registrado en la entidad el desabasto de agua que se presentó en la ciudad más importante del norte del país.

El Presidente dijo que "esto fue posible por la suma de esfuerzos y de voluntades. Todos participando con el propósito de enfrentar el problema del desabasto del agua, lo que se padeció el año pasado".

Se informó que se requerirán de cinco días más para completar el suministro de 5,000 litros por segundo, luego de que el viernes inició el encendido del sistema de bombeo 1 y posteriormente se hiciera el encendido progresivo del resto de los equipos. **PAG 5**

ELECCIONES

Página 5

INE aprueba presupuesto para 2024 por más de \$22 mil millones



MERCADO

Página 7

Llegó primer cargamento de vacunas anti-Covid-19 de Pfizer para su comercialización



EL CRISTALAZO

Rafael Cardona
Página 2

La campaña sin objetivos propios

Alerta en el Mar Rojo: ataques a buques ponen en jaque al comercio mundial

"Piratas". La serie de ataques perpetrados desde el territorio yemení en los últimos días ha dado lugar a una escalada que presenta una amenaza crítica para el comercio mundial en las vitales rutas del Mar Rojo y el Mar Arábigo.

Los hutíes yemeníes atacan con misiles y drones cualquier barco vinculado a Israel que navegue cerca de sus costas. Han generado una situación de extrema gravedad que impacta en la seguridad y estabilidad de las aguas internacionales.

Ante tal situación, tres de los principales conglomerados de transporte marítimo anunciaron la suspensión temporal de la navegación en la zona de conflicto. **PAG 16**

Detectan primer caso de la variante de COVID "Pirola" en la Ciudad de México

Alerta. La Secretaría de Salud (Sedesa) detectó el primer caso de la nueva variante de COVID-19 "Pirola" en la Ciudad de México, sin embargo, por el momento no existe una condición extrema en la que se tenga que regresar al confinamiento. Expertos señalan que la nueva cepa es altamente contagiosa y tiene la capacidad de propagarse vía intestinal y aérea, a diferencia de las demás variantes. **PAG 10**

LA ESQUINA

Llegó el invierno y con éste afectaciones a la salud; habrá que estar alertas no sólo a la Influenza, sino también a la aparición de la nueva variante Covid-Pirola, considerada altamente contagiosa, por lo que las autoridades de salud deberán poner manos a la obra para evitar nuevas sorpresas.



El Sol de México

DE MÉXICO | DOMINGO 17 DE DICIEMBRE DE 2023 | AÑO LIX | NO. 20,967 | ORGANIZACIÓN EDITORIAL

PAQUITA RAMOS DE VÁZQUEZ / PRESIDENTA Y DIRECTORA GENERAL



EL EXORCISTA

50 años de legado

Dirigida por William Friedkin y basada en la obra de William Peter Blatty, sigue siendo una película aterradora como lo fue en su estreno el 26 de diciembre de 1973. Marcó una época de la cultura pop mundial, pues antes del filme el género de terror estaba relegado. **FIND**



DANIEL REY

PIE DE LA CUESTA

Cancelan al menos 180 reservaciones en Acapulco

ACAPULCO. Unas 180 reservaciones de cuartos de hotel para estas vacaciones en Pie de la Cuesta fueron canceladas debido a la imagen devastadora que aún tiene el puerto de Acapulco, Guerrero, a más de un mes del paso de *Otis*, dijo la presidenta de la Asociación de Hoteles y Restaurantes de esa zona del puerto, María Nelly Mejía. "Los turistas tienen en mente la imagen de que Acapulco sigue devastado, con basura en las calles y sin servicios públicos, y ante esto sólo nos queda aguantar". Calculó que con esa cantidad de cancelaciones ya no llegarán más de mil turistas. **Pág. 7**

TREN MAYA

Falla en su primer día CANCÚN. El tren que partió de Campeche a las 7:00 horas arribó a las 17:30 horas a Cancún, Quintana Roo, unas cinco horas más de lo programado debido a dos paradas obligadas por fallas técnicas. **Pág. 7**

INICIA RENIVELACIÓN

Cierran parte de Línea 9 Trolebuses, camiones de la RTP y unidades del Metrobús movilizarán al menos a 100 mil usuarios diarios a partir de hoy debido al cierre de las estaciones Pantitlán, Puebla y Ciudad Deportiva. **Pág. 17**

GOBIERNAN BAJO PRESIÓN

Crimen amenaza de muerte a 26 alcaldes

RIVELINO RUEDA

Guerrero y Morelos concentran el mayor número de casos, revelan Fiscalías locales

En el último año se han registrado al menos 26 denuncias y la misma cantidad de carpetas de investigación abiertas por amenazas de muerte contra presidentes municipales en los estados de Michoacán, Guerrero, Morelos, Campeche, Tamaulipas, Puebla y Sonora, de acuerdo con información de las fiscalías.

En el periodo consultado (noviembre de 2022 a noviembre de 2023), ocho alcaldes en cuatro estados, Jalisco, Michoacán, Baja

California y Aguascalientes, solicitaron a la Guardia Nacional que les asignaran elementos para su seguridad personal, según datos de esta corporación.

Las respuestas a 32 solicitudes de información de *El Sol de México* a las instancias de procuración de justicia locales, revelan que Guerrero es la entidad donde se reportan más amenazas de muerte contra alcaldes, con 11 casos.

Las intimidaciones han sido dirigidas a los alcaldes de Apaxtla

de Castrejón, San Miguel Totolapan, Ajuchitlán del Progreso, Huamuxtitlán, Arcelia, Ixcateopan de Cuauhtémoc, Tlalchapa, Tlapehuala, Cutzamala de Pinzón y Teloloapan, así como de Ciudad Altamirano, ubicada en el municipio de Pungarabato.

A decir de los alcaldes guerrerenses amenazados, las intimidaciones provienen del grupo criminal *Los Tlacos*, con presencia en las regiones Norte y Tierra Caliente de la entidad y que mantiene una guerra territorial, por el control de plazas y corredores del narcotráfico con la Familia Michoacana y Guerreros Unidos.

En una reunión en abril pasa-

do con la gobernadora de esa entidad, Evelyn Salgado, en las instalaciones del 34 Batallón de Infantería del Ejército, en Ciudad Altamirano, los ediles exigieron a la mandataria morenista medidas de seguridad para su protección.

Morelos se ubica en el segundo sitio con más amenazas de muerte a alcaldes, con siete casos. Después está Michoacán, con tres.

El pasado 1 de octubre, el titular de la Comisión Estatal de Seguridad (CES) de Morelos, José Antonio Guarneros, confirmó que siete presidentes municipales de esa entidad han sido amenazados de muerte y que, por ello, tienen asignados escoltas. **Pág. 4**

ARACELY MARTÍNEZ / OVACIONES



VUELVE UN CLÁSICO NAVIDEÑO
EL CASCANUECES
INICIA TEMPORADA

El Auditorio Nacional recibe a la Compañía Nacional de Danza y la Orquesta del Teatro de Bellas Artes, con la magia del ballet inspirado en el cuento de Hoffman y música de Tchaikovski en el que una niña recibe un increíble regalo en Navidad. **GOSSIP**



Betty Zanolli **Pág. 14**
Luis Wertman **Pág. 15**
Felipe Arizmendi **Pág. 16**



7 503006 093029

META

#PIERDENANTECOLTS

LOS ACEREROS CONTINÚAN EN CAÍDA LIBRE



FOTO: AP

EL HERALDO

D E M É X I C O

\$10



NUEVA ERA / AÑO.07 /
NO. 2379 /
DOMINGO 17 DE
DICIEMBRE DE 2023



VERBENA

LLEGA LA NAVIDAD
AL ZÓCALO **P7**

FOTO: ESPECIAL

#CRISIS

AHORA, REBELIÓN EN EL INE

SEIS DE LOS 11 CONSEJEROS ELECTORALES OBLIGAN A LA PRESIDENTA
GUADALUPE TADDEI A APURAR LA DESIGNACIÓN DE TITULARES DE 10 ÁREAS

POR ALMAQUIO GARCÍA / P4

RUTA 2024 **2 EN 1**

#CLAUDIASHEINBAUM/
"NO QUEREMOS INVERSIONES
PRIVADAS CON BAJOS SALARIOS"

#XÓCHITLGÁLVEZ/
"DEJARON DE INVERTIR DINERO EN
LA SANIDAD DEL CAMPO"

P5

#NUEVOLEÓN

LISTO, ACUEDUCTO
EL CUCHILLO II
P8



RUSIA
**PUTIN VA POR
OTRO SEXENIO P10**

FOTO: AP

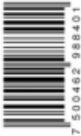

fin **D**



50
AÑOS
DE "EL EXORCISTA"

**ESTA NOCHE
AMÉRICA Y
TIGRES DEFINEN
AL CAMPEÓN
DEL FUTBOL
MEXICANO, EN EL
ESTADIO AZTECA**
MARCADOR



RAMÓN ROMERO



f La Prensa Oficial

@laprensaem

www.la-prensa.com.mx

DOMINGO 17 DE DICIEMBRE DE 2023

LA PRENSA



DIRECTOR, LUIS CARRILES | AÑO XCVI | NÚM. 34,759 | ORGANIZACIÓN EDITORIAL MEXICANA | PAQUITA RAMOS DE VÁZQUEZ, PRESIDENTA Y DIRECTORA GENERAL

EL PERIÓDICO QUE DICE LO QUE OTROS CALLAN

A ESTIRAR EL AGUINALDO



**EN UN RECORRIDO POR EL
MERCADO MEDELLÍN, LAS
CARNICERÍAS ESPERAN QUE EL
KILO DE CARNE DE CERDO PASE
DE 140 A 190 PESOS
PARA LA CENA NAVIDEÑA**

Pág. 5

SERGIO VAZQUEZ

**A partir de este
domingo el servicio
de la L9 será de
Velódromo a
Tacubaya; usuarios
esperan que obras
acaben a tiempo**

Pág. 3



SERGIO VAZQUEZ

**Coneval
recomienda
regular crecimiento
y operación de
consultorios
adyacentes a
farmacias (CAF)**

Pág. 10



ARCHIVO LA PRENSA

**Alcaldes
gobiernan
bajo
amenaza
de muerte**
NACIONAL

Banxico mantiene **RESTRICCIÓN monetaria**

P.3



DOMINGO 17 DE DICIEMBRE 2023

unomásuno

10 Pesos

CRÍTICO Y VERAZ

Nacional

www.unomasuno.com.mx

@unomasunomx

unomasunoMXoficial



Presidente Editor: Dr. Naim Libien Kauri

Directora General: Dra. Karina A. Rocha

Año XLIV NÚMERO 16020

Ovalle, culpable de fraude: RENÉ GAVIRA



Ignacio Ovalle Fernández



SEGALMEX



P.5

INE presentará **CONTROVERSIA** en SCJN



Guadalupe Taddei

Aumenta TRABAJO INFANTIL en México



P.10



Con Andrés Manuel López Obrador

CRECEN NIVELES DE POBREZA en México: Cepal

P.8

YA NO CABE NI UN CUERPO EN SEMEFOS

EN EL EDOMEX TRABAJAN A LA MITAD DE SU CAPACIDAD Y NO SE DAN ABASTO. PÁGS. 2 Y 3



PÁG. 6

ESPECIAL

EXCONVICTA Y ESPOSO MATAN A SU HIJA

Thalí

La acusan de usar una 'palancota'

PÁGS. 14 Y 15

INSTAGRAM

ESTRENÓN FATAL



EDOMEX

En Tecámac, un biker murió al chocar contra un trailer.

EN MOTO RECIÉN COMPRADA, AMIGOS SE ESTAMPAN EN JARDINERA; UNO NO LA CUENTA, EN CALZADA DE TLALPAN. PÁGS. 6 Y 7



EL GRÁFICO

\$8

@elgmx facebook.com/elgrafico.mx www.elgrafico.mx

Domingo 17 de diciembre de 2023



PÁG. 19

Ya Pelayo Rosita



PÁG. 3

ALIVIANAN A ENFERMOS POSTBICHO

IVÁN MONTAÑO. EL GRÁFICO / ESPECIAL

GABRIEL PIANO. EL GRÁFICO

FACEBOOK



FOTO: @FERAGOSOFICIAL

CHIVAS

13 >

GAGO, EL NUEVO PASTOR, FIRMARÁ POR UN AÑO; LO PRESENTAN EL LUNES

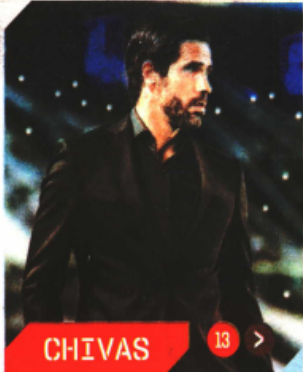

FOTO: REUTERS

PREMIER LEAGUE

EXPULSAN A RAÚL, TRAS DURA ENTRADA, Y FULHAM CAE ANTE NEWCASTLE

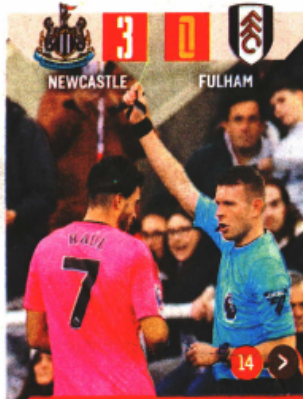

FOTO: MEXSPORT

AMISTOSO

COLOMBIA LE DA LA VUELTA A LA SELECCIÓN "C" DE MÉXICO, QUE GANABA 2-0

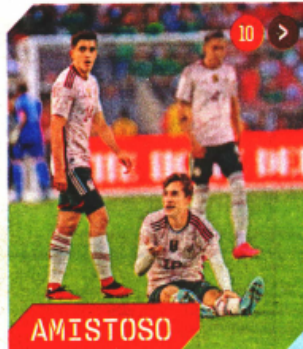

MÉXICO COLOMBIA

ESTO

EL DIARIO DE LOS DEPORTISTAS

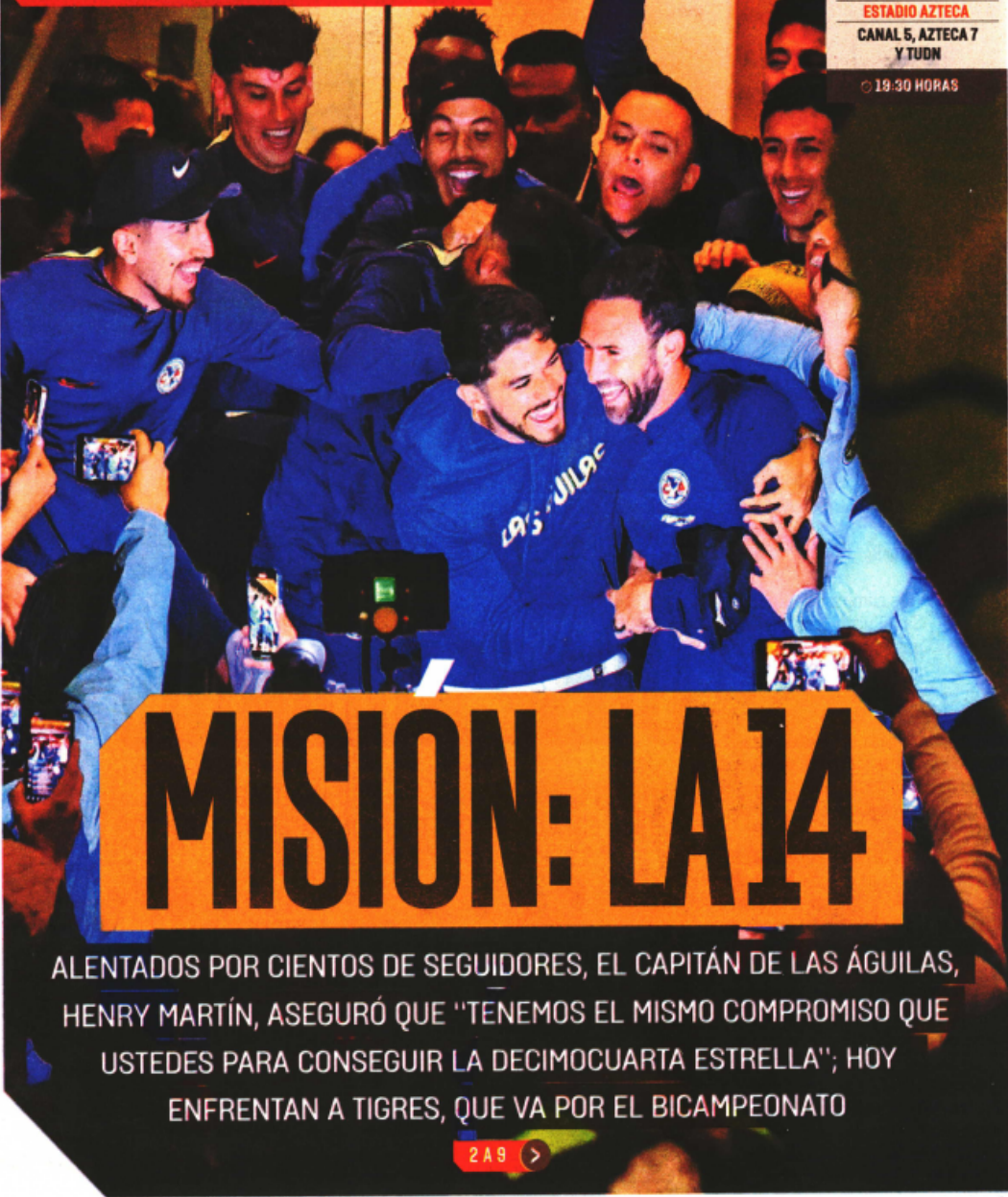

MISION: LA 14

ALENTADOS POR CIENTOS DE SEGUIDORES, EL CAPITÁN DE LAS ÁGUILAS, HENRY MARTÍN, ASEGURÓ QUE "TENEMOS EL MISMO COMPROMISO QUE USTEDES PARA CONSEGUIR LA DECIMOCUARTA ESTRELLA"; HOY ENFRENAN A TIGRES, QUE VA POR EL BICAMPEONATO

2 A 9 >

FOTO: LUIS GARDUÑO

PARA HOY

FINAL

AMÉRICA VS TIGRES

GLOBAL 1-1

VUELTA

ESTADIO AZTECA

CANAL 5, AZTECA 7 Y TUDN

19:30 HORAS

Caliente
caliente.mx

CASA DE APUESTAS OFICIAL

LIGA BBVA A23

FINAL DE VUELTA 17 DE DIC - 19:30 - EMPATE -	
+100	+225
+333	

MARGEN DE VICTORIA	
AMÉRICA GANA EXACTO POR 1 GOL	+235
AMÉRICA GANA EXACTO POR 2 GOLES	+475
TIGRES GANA EXACTO POR 1 GOL	+400
TIGRES GANA EXACTO POR 2 GOLES	+800

Recibe de regalo*
\$1,000
SIN DEPOSITO

BAJA LA APP EN caliente.mx

ESTOS NÚMEROS, FECHAS Y HORARIOS PUEDEN CAMBIAR EN CUALQUIER MOMENTO. CONSULTALOS ANTES DE HETER TU APUESTA.

Ven apertura

La Sedema descartó que el programa Altépetl carezca de transparencia, como señaló la Auditoría.

Un reporte de la Auditoría Superior de la Ciudad señaló que no encontró en el portal de la Secretaría de Medio Ambiente los datos de trans-

parencia de los programas Cosecha de Lluvia y Altépetl, financiados por el Fondo Ambiental Público (FAP).

Sedema, aseguró que la información se encuentra en una de las bases de datos de la Agencia Digital de Innovación Pública (ADIP).



Sin temer a la ley

CUAUHTÉMOC. Sin casco de seguridad y manipulando el teléfono, así es como un oficial conducía su motocicleta sobre Eje Central.

@reformaciudad ciudad@reforma.com

CIUDAD

DOMINGO 17 / DIC. / 2023 / Tel. 555-628-7176 / Editor: Inti Vargas

HOY: NUBLADO MÍN. 6°C MÁX. 21°C

TODOS CIRCULAN

VERIFICA AZUL 9 y 0



A MARCHA FORZADA. Ayer por la tarde, a horas del cierre del tramo de la Línea 9, los trabajos para montar las estaciones provisionales del servicio emergente seguían.

¿A poco van a cerrar la L9?

BERNARDO URIBE

A horas de que un tramo de la Línea 9 del Metro dejara de operar, usuarios aún desconocían la medida o no habían definido la ruta que deberán tomar como alternativa.

A partir de hoy, las estaciones Pantitlán, Puebla y Ciudad de los Deportes estarán cerradas, como parte de las obras de renovación del viaducto elevado que se tiene previsto concluir en mayo.

¿A poco van a cerrar? Me voy enterando en este momento, dijo la usuaria Lucía Gómez.

Yo creo que por venir siempre con prisa nunca había visto las mantas que hay en la estación, ya ni modo; ahora tendré que salir más temprano todos los días.



Se tiene previsto que los trabajos de renovación en la línea se extiendan hasta mayo de 2024.

He empezado a ver otras rutas para evitar el Metro, pero creo que todas implican usar Río de la Piedad, por lo que tampoco creo que haya mucha diferencia, pero seguro será un caos por toda la gente, el tráfico y porque habrá más camiones en la calle, temió Julia Parra, vecina de la Colonia Venustiano Carranza.

Hasta ayer por la tarde, las estaciones provisionales para el servicio emergente seguían siendo montadas. Trabajadores estimaban continuar con estas labores hasta la madrugada.

Hoy vamos a tener que estar trabajando hasta que esté todo terminado, aunque nos agarre la noche aquí, aún falta poner un par de postes, las rejillas de protección y los letreros, comentó uno de ellos afuera de la estación Puebla.

La intervención busca rehabilitar el tramo elevado que es afectado por los hundimientos de la zona. Por el desnivel que presenta los convoyes han reducido su velocidad de 45 kilómetros por hora a 15, lo que impacta en el paso de trenes en toda la línea.

CAEN POR INTENTO DE SECUESTRO

Policías de Ecatepec detuvieron a dos sujetos que intentaron secuestrar a una menor de 13 años, quien viajaba con su madre en una bicicleta. El hecho ocurrió el 9 de diciembre y quedó grabado por las cámaras de las calles de la Colonia División del Norte. La captura se registró este viernes en la Colonia Sauces 1. Andrea Ahedo

Compite por Morena cercano a Del Mazo

REFORMA / STAFF

Pablo Peralta, ex Secretario de Desarrollo Económico del Estado de México en la gestión de Alfredo del Mazo, contendrá por el Municipio de Huixquilucan bajo los colores de Morena.



Pablo Peralta, ex Secretario de Desarrollo Económico.

putado local por el Municipio de Naulcaplan.

Es hijo del empresario Carlos Peralta Quintero; ha fungido como director general de la fundación Alejo Peralta y director de operaciones de Grupo Lusa.

La decisión la tomé en cuanto entregué la Secretaría de Desarrollo Económico. He visto la cercanía y gran compromiso con los mexiquenses que tiene la Gobernadora Delfina y su equipo y fue cuando decidí unirme a la cuarta transformación, refirió.

Actualmente, la demarcación es gobernada por la Presidente Municipal Romina Contreras, de extracción panista.



Cuello de botella

CUAUHTÉMOC. Una vez más, la estación Zócalo del Metro quedó rebasada. Ayer, durante la instalación de la Verbena Navideña sólo dos de los seis accesos estaban abiertos, lo que generó aglomeraciones en los pasillos.



Ven urgente estudio sobre microsismos

IVÁN SOSA

El estudio sobre los microsismos que mantienen en alerta al poniente de la Capital debe de llevarse a cabo con premura, urgió el experto del Colegio de Geografía de la UNAM, Oscar Rivera.

REFORMA publicó que el Gobierno capitalino alista para el próximo año un análisis de este fenómeno y que los primeros hallazgos se informarán a partir del primer trimestre de 2024 y se irán actualizando cada tres meses, para concluir hacia mediados de 2025.

Rivera detalló que la reactivación de las fallas se percibe con mayor intensidad, debido a las características del suelo del poniente.

turamiento, esta reactivación se siente más por las minas que hubo en Álvaro Obregón, Magdalena Contreras y Miguel Hidalgo, planteó.

Los movimientos se han registrado en Álvaro Obregón y se han percibido más en Benito Juárez, en el trayecto por donde descendía el Río Mixcoac, añadió.

El que nos encontremos en una cuenca y con este urbanismo de riesgo que tenemos se potencializa más con el tema de las minas, con muchos inmuebles que fueron hechos por autoconstrucción sobre un suelo que no es tan resistente, subrayó Rivera.

A las ondas sísmicas del subsuelo, se añade la extracción de agua de los pozos, lo que acentúa las aceleraciones, agregó.

Año movido

La mayor parte de los sismos originados en la Capital han tenido su epicentro en Álvaro Obregón.

55 movimientos locales suma CDMX desde mayo.

50 de estos se originaron en Álvaro Obregón.

estudio, multidisciplinario, porque estos microsismos ya empezaron a generar una problemática estructural en esta zona, señaló Rivera.

Y MADRUGA MOVIMIENTO

Una nueva sacudida se registró la madrugada de ayer.

A las 03:10 horas, un movimiento local magnitud 1.6 fue registrado por el Servicio Sismológico Nacional (SSN). Con este, suman 55 microsismos

mos originados dentro de la Ciudad de México desde el 10 de mayo.

Dicho mes fue el que más eventos registro, con 27 sismos locales.

En tanto, diciembre ha acumulado 16 microsismos entre el martes y ayer.

De todos los movimientos con epicentro en la Capital, 50 han tenido su origen en la zona de la Alcaldía Álvaro Obregón.

OPERAN SÓLO 20 SEMEFOS EN EL EDOMEX

Las unidades forenses de la entidad se enfrentan a la saturación en por lo menos cuatro de sus instalaciones, además de la falta de peritos, señala coordinador de Servicios Periciales

eluniversal#monitoreorevistas@eficienciainformativa.com

Texto: **CLAUDIA GONZÁLEZ**
—metropoli@eluniversal.com.mx
Fotografía: **JORGE ALVARADO**

Toluca, Méx.— Déficit de peritos y de médicos forenses, el cierre de la mitad de las 40 instalaciones del Servicio Médico Forense (Semefo) porque no hay personal suficiente para operar y una carga de trabajo "ex-tenuante" son las condiciones que actualmente presentan estas instalaciones de la Fiscalía General de Justicia del Estado de México (FGJEM). Indicó Carlos Díaz de León Martínez, coordinador general de Servicios Periciales.

El funcionario detalló que de los 20 que operan, cuatro están saturados y se ubican en los municipios de Chimalhuacán, Nezahualcóyotl, Ecatepec y Toluca.

Además, indicó que el incremento en la violencia también afecta; por ejemplo, en los Semefos ubicados en el corredor Tlalnepantla-Nicolás Romero, que tienen una sobrecarga de trabajo.

Del total de los 10 mil cadáveres que reciben al año, entre 30% y 50%, corresponde a hechos violentos, según el coordinador. El resto son cuerpos localizados en la vía pública o que mueren en un hospital.

Acorde con el último Censo Nacional de Procuración de Justicia Estatal y Federal (CNRJEF), en 2022 las unidades del Semefo del país recibieron 130 mil 470 cadáveres y/o restos humanos, de los cuales, el Estado de México registró 10 mil 405, cifra que lo ubicó en segundo lugar por debajo de Coahuila, con 36 mil 636.

Lo anterior, aseguraron autoridades, provoca que la entidad enfrente grandes dificultades para la identificación y entrega de los cuerpos, condiciones que la Coordinación de Servicios Periciales busca solventar y mejorar, pues aún con estas condiciones se colocan como pioneros a nivel nacional, incluso en la aportación de registros al centro nacional que opera la Fiscalía General de la República (FGR).

Saturación

Al menos cuatro de las 20 instalaciones del Semefo en el Estado de



El personal forense trabaja jornadas de 24 a 48 horas, su labor va desde la realización de pruebas genéticas y necropsias, hasta la recuperación de cuerpos.

México están saturadas de cuerpos, las que corresponden a los municipios más poblados, como son Chimalhuacán, Nezahualcóyotl, Ecatepec y Toluca, refirió Díaz de León.

"Yo podría decir que están saturados, pero no. Tengo unos llenos y otros no. Y siempre tenemos procesos para que estos cuerpos, que ya se hallan debidamente reconocidos y con pleno respeto a los derechos humanos de todos, sean trasladados a un centro temporal, donde podamos poner los cadáveres, hasta en tanto aparece algún familiar que pueda llevarlo", comentó.

"Eso también es un grave problema, pero no para nosotros, porque hacemos el trabajo, pero también es cierto que las personas a veces reconocen el cuerpo de su familiar y no tienen dinero para pagar el servicio funerario, entonces se despiden de él y lo dejan, así que intentamos que vaya directo al centro donde la institución y a disponer del cuerpo, pero tampoco hay espacios en los panteones municipales".

El coordinador detalló que no se necesitan más unidades del Semefo, porque de los 40 que hay en la entidad, sólo operan 20, decisión que derivó de la falta de personal, ya que actualmente suman 600 peritos y 250 médicos para realizar necropsias en todo el estado. "El señor fiscal general [José Luis Cervantes] está viendo que el próximo ejercicio

presupuestal nos ayuden, para que podamos responder a esto", dijo.

La labor de los peritos

En el caso de los peritos, precisó, la carga laboral es demasiada, pues tienen turnos de 24 o 48 horas, que no son útiles para acabar con las necropsias pendientes.

"Sólo si fuéramos robots, pues trabajarían las 24 horas, además de tener la responsabilidad de realizar los dictámenes por escrito. Entonces, estamos hablando de seis necropsias en día, pero eso sería inhumano e imposible.

"La razón por la que no reducen los turnos es porque no necesariamente los cadáveres llegan al mismo tiempo; sin embargo, muchos de los elementos deben estar presentes en audiencias que implican un día de trabajo perdido", explicó.

Si bien los cuerpos deben permanecer por ley sólo 72 horas en estos espacios tras la necropsia y los peritos correspondientes, algunos están por más tiempo debido a la investigación en curso y otros a la espera de ser reclamados por sus familiares, y muchos no pueden llevarse a sus muertos por no tener dinero para la sepultura o el traslado hacia una funeraria.

"Una necropsia es un proceso largo, complejo y difícil. La gente piensa que se puede hacer como en la televisión, en cinco minutos.

“

Cada necropsia debe durar unas 3 horas, porque no revisamos superficialmente. Nosotros revisamos todo, si el balazo fue la causa de la muerte o ya tenía otra cosa”

“

Las personas a veces (...) no tienen dinero para pagar el servicio funerario, entonces se despiden de él [el cuerpo] y lo dejan”

CARLOS DÍAZ DE LEÓN
Coordinador de Servicios Periciales

“

A veces nos han tocado fosas donde en el suelo, ya les colocan concreto, entonces ahí se requiere equipo más pesado”

JESÚS EDUARDO SALGADO
Perito en criminalística de campo

"Cada necropsia debe durar aproximadamente tres horas, porque no revisamos superficialmente. Nosotros revisamos todo, si el balazo fue la causa de la muerte o ya tenía otra cosa, hemorragia o había asfixia o algo complejo. Se busca el proyectil y si no se encuentra vamos a requerir en los próximos meses un equipo de rayos X para poder identificar esos proyectiles", indicó.

El coordinador comentó que formar un médico forense es difícil, es largo y hay pocos aspirantes a la especialidad en medicina forense y en la entidad sólo se pueden formar en la Universidad Autónoma del Estado de México.

El personal de la Coordinación de Servicios Periciales en el Estado de México se enfrenta a todo tipo de escenarios, donde deberán recuperar cuerpos sin vida y entre los más complejos están las fosas clandestinas, donde participan junto con los forenses de diversas materias para el proceso de excavación hasta la recuperación de cuerpos o restos humanos, explicó Jesús Eduardo Salgado Salgado, perito en criminalística de campo.

Detalló que la intervención forense y criminalística en las fosas clandestinas inicia con la solicitud para poder realizar trabajos de excavación en ciertos puntos donde la Policía de Investigación lleva a cabo diligencias o tiene indicios de inhumación ilegal de cuerpos.

Para el proceso de excavación, intervienen peritos arqueólogos y, en caso de hallar restos óseos, participan antropólogos forenses para determinar el origen de los restos, para descartar o confirmar que sean de origen humano.

El área de criminología se encarga de realizar la secuencia fotográfica y el registro de la excavación, desde su inicio hasta el final y todo lo que se haya localizado como evidencias. Los restos encontrados son enviados a la Coordinación General de Servicios Periciales, donde serán analizados para poder identificar a las víctimas; sin embargo, para llegar a la identificación, también se puede complicar si es que los victimarios intentaron deshacerse del cuerpo de otras maneras.

"A veces nos han tocado fosas donde en el suelo, en el piso, ya les colocan concreto, entonces ahí se requiere equipo más pesado para, primero, botar todo el concreto, luego a requerir maquinaria, rotomartillo, etcétera, primero para demoler ese concreto y ya que se demolió, comienzan las labores de excavación", comentó.

Centro de transferencia

El coordinador general de Servicios Periciales añadió que ante la saturación de los panteones municipales para destinar fosas comunes, están desarrollando un proyecto de un centro de transferencia que buscan sea financiado con recursos federales. Es el panteón forense ya edificado en Jilotepec, pero no quieren que se queden ahí los cuerpos, sino que se identifiquen y se entreguen a los ciudadanos.

Precisó que para concretar este proyecto necesitan 100 millones de pesos, pero con una aportación que tengan de la Federación podrían concretarlo. El proyecto, que inició el exfiscal Alejandro Gómez, servirá para designar el centro de transferencia; sin embargo, la demanda social es que el sitio tenga otras facilidades, porque es un sitio que está lejos.

Afirmó que requieren de recursos para ampliar la base de trabajadores en el área, tanto peritos como médicos forenses; además, señaló que, por ejemplo, destinan entre ocho y 10 millones de pesos en sustancias para las necropsias, cada prueba cuesta 3 o 4 mil pesos. ● eluniversal.com.mx

CARGA DE TRABAJO

Personal del Semefo mexicano debe cubrir largas jornadas laborales.

10 MIL

CADÁVERES
reciben al año en las unidades de Semefo; de ellos, entre 30% y 50% corresponden a hechos violentos.

2°

LUGAR
ocupa el Estado de México, sólo debajo de Coahuila, en la recepción de cuerpos.

600

PERITOS
y 250 médicos laboran en las 20 unidades del Semefo que operan en el estado.

72

HORAS
por ley, deben permanecer los cuerpos en el Semefo, pero algunos duran más por diversas circunstancias.



Al menos cuatro instalaciones del Semefo están saturadas, y se ubican en los municipios de Chimalhuacán, Nezahualcóyotl, Ecatepec y Toluca (en la imagen).



ÍNDICES MÁXIMOS DE CALIDAD DEL AIRE HASTA LAS 19 HORAS DE AYER										HOY NO CIRCULA		
Ozono	máximo	hora	Centro	34	16	pm-10	máximo	hora	Centro	45	07	Contingencia F-1: 150 puntos Contingencia F-2: 200 puntos
Noroeste	31	17	Suroeste	33	17	Noroeste	55	07	Suroeste	35	07	
Noreste	37	17	Sureste	36	17	Noreste	41	12	Sureste	46	07	

DICE QUE HAY NORMAS AVANZADAS, PERO FALTA COMBATIR CORRUPCIÓN

Experto: falta investigar relación de megaedificios con microsismos

Se han ubicado 50 fallas que cruzan la ciudad, pero podría haber más

FERNANDO CAMACHO SERVÍN

El hecho de que haya una gran cantidad de complejos habitacionales en construcción en alcaldías como Benito Juárez, no necesariamente incide en la ocurrencia de nuevos sismos, porque aunque los pilotes de algunos edificios pueden alcanzar 50 metros de profundidad, el hipocentro de un sismo (el punto donde se origina en el interior de la Tierra) está al menos a un kilómetro", afirmó el ingeniero geólogo Alejandro Méndez.

Para el especialista, las normas de edificación de inmuebles en México se encuentran entre las más

avanzadas del mundo —"me atrevo a decir que se comparan con las de Japón"—, pero advirtió que hace falta mucha investigación sobre los movimientos telúricos en el valle de México, así como avanzar contra posibles actos de corrupción dentro de las empresas constructoras.

Destacó que la posible influencia de las actividades de construcción de inmuebles en la aparición de un sismo "todavía es un campo de exploración. Sabemos que hay mucho crecimiento urbano en esa zona (Benito Juárez), pero aunque sean estructuras de gran peso, afectan máximo unos 40 o 60 metros donde están recargándose en la roca, pero es una zona muy puntual. No

afectan estructuralmente porque no comprimen la roca más de 100 metros hacia abajo".

En entrevista, señaló que los recientes microsismos que se han originado en diversos puntos de la Ciudad de México provienen de varias fallas geológicas que cruzan la capital del país, entre ellas las que se ubican en el surponiente, las cuales se pensaba que estaban inactivas hasta hace poco, pero que han dado señales de reactivación.

"Del 12 al 15 de diciembre se han registrado cinco sismos, tres el primer día y dos el segundo, con diferente magnitud. La causa son varias fallas que están en el surponiente de la Ciudad de México, desde Tlalpan

hasta la zona de Naucalpan, en un sistema donde algunos bloques suben y otros bajan", indicó el experto en riesgos geológicos y exploración de agua.

Dicha región "se ha estudiado desde hace casi 50 años. Se ha validado con su morfología que estas estructuras formaban parte de un sistema que no estaba activo, pero en los años recientes ya se abre la posibilidad de que las fallas de esta zona no estén apagadas geológicamente, sino activas".

De acuerdo con Méndez, egresado de la Escuela Superior de Ingeniería y Arquitectura del Instituto Politécnico Nacional (IPN), en la zona de Barranca del Muer-

to y Mixcoac se encuentran fallas subparalelas que actúan de forma independiente una de otra, y cuyos efectos se pueden percibir hasta San Ángel y las inmediaciones de Ciudad Universitaria.

Sostuvo que en la capital hay alrededor de 40 o 50 fallas mapeadas y catalogadas, pero es probable que haya muchas más que todavía no han sido analizadas lo suficiente. "Se necesita más investigación, por ejemplo, en la zona de Nezahualcóyotl o de Milpa Alta, que aunque estén cubiertas de lava, sistemas de lagos o la mancha urbana, las fallas están ahí debajo y las puedes encontrar hasta en la zona de Texcoco y Tenayuca".

XOCHIMILCO, TLÁHUAC Y MILPA ALTA

Inversión para preservar zona ambiental y cultural rebasa \$1,050 millones

ÁNGEL BOLAÑOS SÁNCHEZ

En cinco años el Gobierno de la Ciudad de México ha destinado más de mil 50 millones de pesos a la preservación de la Zona Patrimonio Mundial Natural y Cultural en Xochimilco, Tláhuac y Milpa Alta, entre trabajos de restauración de los canales, monumentos históricos y en apoyos a productores por medio del programa Altépetl Bienestar de la Comisión de Recursos Naturales y Desarrollo Rural de la Secretaría del Medio Ambiente (Sedema).

El titular la Dirección Ejecutiva, Daniel Mandujano García, señaló que dentro del polígono de más de 7 mil 500 hectáreas se han otorgado recursos directos para 13 mil 322 parcelas, más de 10 mil 500 metros

► Erigido hace más de un siglo, el Puente de Urrutia se empezó a remodelar en 2019 y está relacionado con la inmigración japonesa. Foto La Jornada



cúbicos de composta que permiten conservar las propiedades de la tierra sin el uso de agroquímicos, se ha realizado la limpieza de 531 kilómetros de canal y 865 mil metros de cercos vivos con alrededor de 88 mil plantas.

Además, se han intervenido 244 hectáreas en trabajos de reforestación con 152 mil 900 plantas de especies nativas como el ahuejote, que se produce en vivero, no mediante estaca, sino por semilla a partir de una selección de individuos más resistentes al muérdago

y a la malacosoma, la oruga de una polilla que desfolia el árbol, entre otras acciones, mediante los distintos componentes del programa.

En el caso de los trabajos de nivelación en diversos ejidos de Xochimilco y San Gregorio Atlapulco, se ha avanzado en 40 parcelas, lo que significa el retorno de 35 ejidatarios a labores productivas.

En días pasados se concluyó y entregó al pueblo de San Gregorio Atlapulco las obras de restauración del monumento histórico Puente de

Urrutia, ubicado a un costado del embarcadero del mismo nombre, y que representa para la comunidad un símbolo de resistencia y defensa de la tierra al ser el sitio en el que se dio lectura a la resolución judicial por la que los chinamperos recuperaron los terrenos que estaban en posesión del médico personal de Porfirio Díaz, Aureliano Urrutia, explicó Araceli Peralta, investigadora y cronista de la demarcación.

Además de la restauración de ese lugar emblemático, con el acompa-

ñamiento del Instituto Nacional de Antropología e Historia (INAH) y de la comunidad se han realizado acciones complementarias en el polígono, como los trabajos en la puerta aduanera de San Francisco Tlaltenco, los templos de San Francisco y San Nicolás Tetelco, la capilla de la Santísima Trinidad Chililco en el barrio La Purísima, el jarrón ornamental de San Antonio Tecómitl, el Museo del Cuartel Zapatista y el levantamiento arqueológico del volcán Teuhtli.

Desmañanados. Un sismo de magnitud 1.6 se registró la madrugada del sábado, lo que despertó a vecinos de la alcaldía Álvaro Obregón. El Servicio Sismológico Nacional (SSN) indicó que el temblor ocurrió a las 3:10 horas con epicentro a cuatro kilómetros al sur de dicha demarcación. En lo que va del mes han ocurrido 16 sismos de magnitud menor a 3.5, según datos del SSN. *De la Redacción*



Foto: Cuartoscuro

Ayer se continuaba con los trabajos para instalar las paradas provisionales del servicio emergente de la Línea 9.

CALCULAN 600 MIL USUARIOS AFECTADOS

Tres líneas del Metro operarán a medias

Desde hoy la Línea 9 cerrará 3 estaciones; se suman a los tramos cerrados en las líneas 1 y 12

POR IONÁS LÓPEZ
jonas.lopez@gimm.com.mx

A partir de este domingo, tres líneas del Metro operarán simultáneamente con tramos fuera de servicio, lo que afecta a decenas de miles de usuarios.

Las estaciones Pantitlán, Puebla y Ciudad Deportiva de la Línea 9 estarán fuera de servicio por obras de rehabilitación y así permanecerán hasta mayo o junio próximo.

El Gobierno de la Ciudad de México ejecutará obras para nivelar un tramo de 230 metros lineales de viaducto elevado y sistema de vías en las inmediaciones de la terminal Pantitlán.

El servicio de la Línea 9 solo se ofrecerá en el tramo Velódromo a Tacubaya.

Mientras tanto, ayer aún se observó a trabajadores instalando las paradas provisionales del servicio de emergencia que implementará el Metro.

Esta suspensión temporal se suma a la del tramo

Salto del Agua a Observatorio de la Línea 1, que permanece fuera de servicio desde noviembre y que reanudarán operaciones hasta 2024.

Además, también sigue fuera de servicio el tramo de Periferico Oriente a Tláhuac de la Línea 12, que se encuentra en un proceso de reforzamiento luego del colapso ocurrido el 3 de mayo de 2021, que provocó la muerte de 26 personas.

Las obras de la Línea Dorada se estima que sean concluidas este mismo año, pero la reanudación del servicio será hasta los primeros meses de 2024.

El Sindicato Nacional de Trabajadores del Sistema de Transporte Colectivo (SNTSTC) indicó que es la primera vez en la historia del STC que tres líneas del Metro operan incompletas por obras de rehabilitación de su infraestructura.

Lo más parecido fue la suspensión temporal de las líneas 1, 2, 3, 4, 5 y 6 derivado del incendio de la Subestación Buen Tono en enero de 2021, también durante la presente administración.

El SNTSTC estimó que el presente cierre de tramos en las líneas 1, 9 y 12 afectará diariamente a unas 600 mil personas.

INVESTIGACIÓN

Detuvieron a líder del Cártel de Tláhuac

POR HILDA CASTELLANOS
hilda.castellanos@gimm.com.mx

Policías capitalinos detuvieron a Edgar Jazael "N", alias el *Masmorro*, quien habría quedado al frente del Cártel de Tláhuac.

Reportes policiales refieren que el *Masmorro* era un sicario de confianza de El *Felipillo*, quien está actualmente preso. Dicho cártel opera en las alcaldías de Tláhuac, Iztapalapa, Milpa Alta y Xochimilco.

La detención se hizo en la calle colonia Las Arboledas, resultado de trabajos de inteligencia.



Foto: Especial El Masmorro tiene 24 años.

El hombre, de 24 años, intentó huir a bordo de una motoneta, desatando una persecución. Durante su aprehensión le fue asegurada una bolsa con droga (crystal) y un arma de fuego.

El secretario de Seguridad Ciudadana, Pablo Vázquez, detalló que el *Masmorro* es señalado de cometer extorsiones, robo de vehículos y homicidios en el sur de la ciudad.



Actualmente, calles como Madero están habilitadas sólo para el tránsito de peatones.

POR HILDA CASTELLANOS
hilda.castellanos@gimm.com.mx

CANACO PIDE GARANTIZAR ZONA DE CARGA

La pretendida peatonalización del Centro Histórico por parte del Gobierno de la Ciudad de México, para garantizar el derecho a la movilidad, afectará a miles de comercios formales asentados en la zona, advierten integrantes de la Cámara de Comercio, Servicios y Turismo de la Ciudad de México (Canaco).

Vicente Gutiérrez, integrante de la Junta Directiva de la Canaco, manifestó que para que el plan sea funcional y benéfico, es necesario un programa que atienda las necesidades de carga y descarga de insumos y productos, así como acciones que garanticen la accesibilidad a los comercios.

"Si bien reconoció que "la medida de peatonalización ha funcionado en corredores como el de Madero, y en otras zonas del Centro Histórico", se debe consultar a los microempresarios y vecinos de la zona.

"No se sabe aún cómo operará la medida, y quienes cuenten con vehículo, cómo le van a hacer para ingresar o salir de sus viviendas", dijo Gutiérrez en una reunión con medios por Fin de Año.

PREOCUPA OPERACIÓN

Cuestionados al respecto, comerciantes de calles aledañas al Zócalo, se dijeron preocupados por la forma en que tendrían que operar en la carga y descarga de mercancías.

"Nosotros no tenemos forma de acarrear nuestras mercancías. ¿Dónde vamos a dejar nuestros vehículos para cargar y descargar? "Si está bien que busquen que más gente pueda

ADVIERTEN AFECTACIONES POR PEATONALIZACIÓN DEL ZÓCALO

PEQUEÑOS COMERCIANTES coincidieron en que la operación de sus negocios se verá afectada; solicitan claridad en proyecto



La circulación en calles como Pino Suárez y 5 de Mayo no se afectará, dijo Batres.

caminar en la zona, pero que nos digan cómo le hacemos nosotros para que nuestro negocio siga operando", dijo Juan Antonio García, dueño de una papelería ubicada en la calle 5 de Febrero.

Situación con la que coincidió Rosario Fuentes, propietaria de un local de productos de belleza. "A nosotros sí se nos dificulta traer la mercancía. Igual podrían poner horas en

las que sí se pueda circular; siempre a los pequeños comerciantes nos afecta más", comentó.

El miércoles pasado, el jefe de Gobierno, Martí Batres, manifestó que para 2024 estaría lista la peatonalización del Zócalo, y descartó que se generen afectaciones a los negocios localizados en la zona.

Añadió que será en enero cuando se presente "la propuesta oficial" y que

No se sabe aún cómo operará la medida, y quienes cuenten con vehículo, cómo le van a hacer para ingresar o salir de sus viviendas".

VICENTE GUTIÉRREZ
INTEGRANTE DE LA JUNTA DIRECTIVA DE LA CANACO

no se afectará la circulación en 5 de Mayo, Tacuba y avenida Pino Suárez.

Incluso, ayer el mandatario capitalino externó que busca convertir la zona "en una gran Alameda".

"Lo estamos peatonalizando, primero es el peatón, el que viene a caminar al Zócalo, porque lo más importante es que los espacios sean para el disfrute de la gente", expresó Batres.

Fotos: Especial y David Solís

AFECTADOS POR OTIS

Artesanos de Guerrero llegan a feria

POR HILDA CASTELLANOS
hilda.castellanos@gimm.com.mx

La Ciudad de México abrió el corazón del Centro Histórico para acoger a artesanas y artesanos de Guerrero afectados por el Huracán Otis.

Se trata de 400 creadores de las ocho regiones de Guerrero que participan como invitados especiales de la Verbená Navideña 2023, que permanecerá hasta el 30 de diciembre.



Foto: Elizabeth Velázquez

Autoridades indicaron que en los stands de la Verbená Navideña hay 400 artesanos de ocho regiones del estado de Guerrero.

En la Plaza de la Constitución se colocaron 200 stands donde los visitantes podrán adquirir desde los famosos telares y rebobos de Olinála, las artesanías de Temalacatzingo, hasta la orfebrería y joyería de Taxco.

"Además las hamacas de Copalillo y van a poder viajar al estado de Guerrero, completito, y las artesanías y bordados de las mujeres al Arcofiris de la Montaña de Guerrero", afirmó la secretaria de Cultura federal, Alejandra

EL DATO

Visítalos

Los stands estarán abiertos en un horario de 11 de la mañana a 9 de la noche; el acceso a las carpas es gratuito. En el Zócalo también se instaló una aldea navideña.

Frausto, en el acto inaugural de la Verbená.

"No somos ajenos ni insensibles frente a los acontecimientos que se vivieron en Acapulco y Coyuca de Benítez", indicó el jefe de Gobierno, Martí Batres.

Además de los megaárboles de Navidad, en el Zócalo se instaló una aldea navideña.

Detectan primer caso de la variante de COVID "Pirola" en CDMX



Entre los síntomas de la variante se encuentran: dolor de garganta, congestión, estornudos, tos, dolor de cabeza, afonía, dolores musculares, pérdida de olfato y fiebre.

La recuperación de la infección no requiere de hospitalización, ya que en la mayoría de los casos registrados a nivel global, no presenta un desarrollo que provoque consecuencias mortales

Jorge Aguilar
metropoli@cronica.com.mx

La Secretaría de Salud (Sedesa) detectó el primer caso de la nueva variante de COVID-19 "Pirola" en la Ciudad de México, sin embargo, por el momento no existe una condición de alerta en la que se tenga que regresar

al confinamiento.

Expertos han informado que la nueva cepa del virus es altamente contagiosa y que tiene la capacidad de propagarse vía intestinal y aérea, a diferencia de las demás variantes. Aunque la recuperación de la infección no requiere de hospitalización, ya que en la mayoría de los casos registrados a nivel global, no presenta un desarrollo que provoque consecuencias mortales.

BA.2.86 "Pirola" forma parte del linaje de "Ómicron", mutación que incrementó los casos de COVID-19 en México a finales del 2021 y a inicios del 2022, no obstante, aunque México es el séptimo país donde se presenta un caso de éste tipo, después de Dinamarca, Sudáfrica, Israel, Estados Unidos, Reino Unido y Perú, en ninguna de las nacio-

nes se tiene algún reporte de fallecimientos o severas complicaciones por los contagios, a pesar de ello, los distintos Gobiernos mantienen constante vigilancia hacia el comportamiento de la naciente cepa.

La variante BA.2.86 fue detectada el pasado 18 de agosto por la Organización Mundial de la Salud (OMS) y a diferencia de sus cepas hermanas, contiene una serie de mutaciones adicionales, lo que, a partir de la fecha, se mantiene bajo vigilancia de la institución de salud mundial.

La característica principal de "Pirola" es su comportamiento distinto a las demás, éste por sus diversas modificaciones en regiones de la proteína espiga, sitio en el cual se alojan los anticuerpos, hecho que le permite "esquivar" algunos de los anticuerpos que contienen las vacunas o los desarrollados por haber estado contagiado anteriormente; sin embargo, se requirió a la población contar con el esquema completo de inmunización.

A pesar del poco riesgo que existe de una futura emergencia sanitaria, las autoridades informaron los síntomas que presenta "Pirola" y en caso de sospecha, recomendaron acudir al centro de salud más cercano.

Entre las manifestaciones de la variante se encuentran: dolor de garganta, congestión, estornudos, tos, dolor de cabeza, afonía, dolores musculares, pérdida de olfato y fiebre.



Prometió erradicar las brechas de desigualdad y disminuir las injusticias hacia las mujeres y lograr que los más de 60 proyectos de género que tiene en su agenda se hagan realidad.

Brugada sueña con una ciudad de cuidados para las mujeres y libre de violencia de género

"Las mujeres queremos cambiarlo todo y hoy tenemos una oportunidad histórica; llegó el momento de hacer justicia, jugar un rol decisivo para que cambie su situación, reinventar la Ciudad de México como una ciudad de concepción feminista"; afirmó Clara Brugada, durante el conversatorio Encuentro de Violetas con Clara Brugada, en el foro Aztlán de la colonia Niños Héroes de Chapultepec.

Expuso que sueña con una ciudad donde se haga realidad el sistema público de cuidados y recordó que durante su Gobierno en la alcaldía Iztapalapa, con las Utopías, se cuenta con casas de día para los adultos mayores, espacios de rehabilitación, lavandería y comedor popular, entre otros servicios.

La precandidata morenista recordó que en el seno del movimiento popular radica en un sueño de una ciudad que atienda a las mujeres, que combata la desigualdad de género, la económica, que luche contra todo tipo de violencia hacia las mu-

eres y garantice que puedan salir adelante.

Brugada llamó a seguir trabajando con las mujeres en las casas y en todo el espacio público, llegar a las viviendas, porque los trabajos con perspectiva de género tienen que radicar en los hogares, donde habitan las mujeres, ya que "la primera revolución que tienen que enfrentar las mujeres es en su propia casa y ésta es una gran tarea de gobiernos feministas".

También prometió erradicar las brechas de desigualdad y disminuir las injusticias hacia las mujeres y lograr que los más de 60 proyectos de género que tiene en su agenda se hagan realidad.

"Las mujeres somos las que generalmente nos quedamos en casa, para bañar al mundo, peinarlo, mandarlo a la escuela o al trabajo, para que brillen hacia fuera, para que sean exitosos y generen ingresos a costa del trabajo de las mujeres, esa es la realidad; se cae el mundo sin el trabajo de las mujeres", comentó. (Jorge Aguilar)

Taboada promete regresar el agua y la seguridad a Tláhuac

En su recorrido por la colonia La Asunción de la alcaldía Tláhuac, Santiago Taboada calificó dicha demarcación como una zona aislada y olvidada por el Gobierno de Morena, por lo que llamó a rescatarla y a brindarle sus habitantes las condiciones para una calidad de vida digna, como la integridad de servicios y la seguridad para una convivencia libre de violencia.

"Piérdanle miedo a este gobierno, nosotros los vamos a apoyar. La seguridad debe de ser una prioridad, porque tiene que ver con una palabra que voy a defender siempre, que es la calidad de vida. Tú, en el lugar en el que vives con tu familia, pueda ser un lugar en paz, que no te extorsionen y que puedan ir tus hijos e hijas a la secundaria sin que los asalten; poder ir a traba-



Taboada explicó que Tláhuac no está bien y hay que recuperarlo con más y nueva seguridad, las estancias infantiles y el agua.

jar sin el miedo de entregar tus pertenencias, esas que compraste con mucho trabajo. No nos po-

demos acostumbrar a vivir inseguros, sin agua, luz, seguridad, o sin calidad de vida".

El precandidato les comentó a los integrantes de las organizaciones sociales, agrarias, líderes de los partidos que conforman la coalición y a la sociedad civil que regresaría la calidad de vida que perdieron cuando ocurrió el accidente de la Línea 12 del Metro, además criticó que hasta el momento no exista un responsable por las más de 20 muertes.

"La única línea del Metro que les construyeron, la tiraron por ineptos y precisamente esa directora del Metro tendría que responder por las víctimas, pero también por el daño que le hizo a Tláhuac". (Jorge Aguilar)

ROGELIO MORALES / CUARTOSCURO.COM

**HÉCTOR**

USUARIO DE LA LÍNEA 9

“Hay días en los que regreso de la escuela y siento el traqueteo y cómo todo se mueve. Hay una parte que hace arriba-abajo y se siente feo”

Ayer, el gobierno aún instalaba los paraderos provisionales del Metrobús

JONATHAN CASTRO Y AABYE VARGAS

Unidades de RTP, Trolebús y Metrobús dan servicio de apoyo a los afectados por las obras en Pantitlán

Trolebuses, camiones de la Red de Transporte de Pasajeros (RTP) y unidades del Metrobús movilizarán al menos a 100 mil usuarios diarios a partir de hoy debido al cierre de las estaciones Pantitlán, Puebla y Ciudad Deportiva, de la Línea 9, tramo que será renovado, informó la Secretaría de Movilidad (Semovi).

El director General de Coordinación de Organismos Públicos y Proyectos Estratégicos, Álvaro Madrigal Montes de Oca, explicó que desde este domingo comenzarán a funcionar las rutas de apoyo para quienes resulten afectados por las obras, principalmente en Pantitlán.

“Estamos estimando que podamos llegar a alrededor de los 100 mil pasajeros diarios para otorgar los servicios.

“Lo que hemos hecho este año es prepararnos muy bien con estos tres servicios para atender todos los viajes no sólo de Pantitlán, sino desde antes, desde sus destinos que, comúnmente, es el Estado de México y utilizan la Línea A”, dijo el funcionario a **El Sol de México**.

De acuerdo con el Sistema de Transporte Colectivo Metro, entre julio y septiembre, la estación Pantitlán de la ruta café, que conecta a las Líneas A, 1 y 5 registró una afluencia de cuatro millones 576 mil 680 usuarios, lo que equivale a más de 50 mil pasajeros diarios.

Los datos muestran que, en el mismo periodo, la estación Puebla tuvo una

POR CIERRE PARCIAL DE LA LÍNEA 9

Llevarán a 100 mil usuarios por rutas alternas

afluencia pasajeros de tres millones 602 mil 955, mientras que Ciudad de Deportiva, de 677 mil 512.

El pasado 5 de diciembre, el jefe de gobierno, Martí Batres Guadarrama, informó sobre el cierre de estas tres estaciones por trabajos de renovación ante un hundimiento registrado en la zona. Las obras, estimó, podría tardar cerca de cinco meses, por lo cual previó que concluyan el 25 de mayo de 2024.

Por ello, la Semovi implementó dos rutas de apoyo con unidades de la RTP: una de la estación Agrícola Oriental, de la Línea A del Metro, a Lázaro Cárdenas, de la Línea 9, con paradas en Velódromo, Mixihuca, Jamaica, Chabacano y Lázaro Cárdenas. El tiempo estimado es de 40 minutos y un costo de cinco pesos.

CAMBIOS EN EL SUELO

DE ACUERDO con el Metro, el tramo de Pantitlán ha estado sujeto a asentamientos regionales desde su apertura en 1987

La ruta exprés parte de Tepalcates, de la Línea A, y llega a la estación Villa de Cortés, de la Línea 2, en un tiempo estimado de 45 minutos.

La tercera opción es la nueva ruta de Metrobús, que va de Pantitlán a Velódromo, con paradas en Pantitlán, Puebla y Velódromo. El tiempo estimado de traslado es de 20 minutos.

En el caso del Metrobús, trabajadores del gobierno capitalino aún trabajaban ayer en la instalación de los paraderos provisionales, los cuales, afirmó Madrigal Montes de Oca, estarán listos hoy.

“Para el día domingo vamos a estar operando y digamos que toda la infraestructura se está detallando en estas últimas horas para que sea funcional. Estamos en últimos detalles”, afirmó.

Esta ruta del Metrobús correrá sobre Avenida Río de la Piedad, la cual conecta con otras vialidades de gran afluencia de vehículos como Río Churubusco y Zaragoza. Debido a esta situación, en horas pico hay tráfico.

“El trazo en paralelo hará algunos mi-

nutos adicionales a lo que hace el Metro por las características de la vialidad, pero trataremos que sean las menos afectaciones posibles”, dijo el director en la Semovi.

Algunos usuarios de la estación Pantitlán mencionaron que ya usaron las rutas de Trolebús y RTP, que funcionan desde hace un mes, y sus tiempos de traslado aumentaron por el tráfico.

Karla, quien viaja de Nezahualcóyotl, Estado de México, a la estación Chilpancingo, de la Línea 9, aseguró que su tiempo de viaje subió una hora.

“Me hacía una hora y media o dos, depende del flujo de gente y cómo se viene parando el Metro. También el traslado de Nezahualcóyotl a Pantitlán, el tráfico que se hace en Zaragoza. Ahora voy a tardar como dos horas y media”, dijo.

Héctor mencionó que su viaje desde Chimalhuacán, Estado de México, hasta Tasqueña, lo hacía en un total de hora y media, y ahora con la ruta del Trolebús subió a dos horas o dos horas y media.

ESPERAN OBRAS FORMALES

De acuerdo con el Instituto para la Seguridad de las Construcciones, la estación Pantitlán se hundió 11 centímetros cada año, por lo cual hay un daño estructural en las tres estaciones.

Usuarios coincidieron en la necesidad de rehabilitar las estructuras y recordaron el desplome del tramo elevado de la Línea 12 del Metro.

“Cuando se anunció que se iba cerrar el Metro también vi lo de la Línea 12 que se cayó y fue inevitable no pensar en ese tipo de situaciones.

“Hay días en los que regreso de la escuela y siento el traqueteo y cómo todo se mueve. Hay una parte que hace arriba-abajo y se siente feo”, comentó Héctor.

Christina, otra usuaria, dio el visto bueno a las obras de renovación. “Más vale prevenir que lamentar”, dijo en alusión a los accidentes registrados en el Metro, los cuales han dejado personas muertas y heridas.

Además confió en que las obras no demoren más tiempo del programado, como ocurrió en el tramo de Pantitlán a Isabel La Católica, de la Línea 1, el cual tuvo un retraso de siete meses.

“Ya vimos que en el tramo de Pantitlán a Salto del Agua de la Línea rosa se llevaron más tiempo de lo que habían dicho las autoridades de Gobierno y del mismo Metro”, dijo Christina. **Con información de Aurelio Sánchez | La Prensa**

www.elsoldemexico.com.mx



ESCANEA el Código QR para conocer qué piensan los usuarios de la L9 sobre el cierre parcial por distintas obras

#INTEGRAARTESANOS

ARRANCA VERBENA

APOYAN EN EL ZÓCALO A 400 CREADORES AFECTADOS POR OTIS

POR FRIDA VALENCIA

E

n apoyo a los afectados por el huracán Otis, el jefe de Gobierno,

Martí Batres, dio la bienvenida a 400 artesanos de Guerrero que se integran a la tradicional Verbena Popular del Zócalo capitalino.

Al inaugurar la tercera edición del evento, el mandatario invitó a los visitantes a adquirir sus obsequios navideños en alguno de los 200 stands que se habilitaron para los artesanos, mismos en los que pueden encontrar telares, hamacas, joyería de plata y mezcal.

"No somos ajenos e insensibles a los acontecimientos y sabemos bien que depende mucho de la economía de Acapulco, tenemos que ayudar y la ciudad ha puesto su granito de arena", dijo.

PARA QUE VAYAN TODOS

1

También hay una cartelera musical diversa para todo tipo de gustos.

2

La verbena estará hasta el 30 de diciembre y abre de 11 am a 9 pm.

FOTO: ESPECIAL



• **OCIO.** Ponen a disposición pastorelas, una aldea navideña y juegos de destreza.



SIGUE EL CAMINO

• "Es momento de hacer justicia a las mujeres", dijo Brugada. Taboada visitó Tláhuac.



FOTOS: ESPECIALES

#RECORREALCALDÍAS

ESCUCHA BRUGADA IDEAS DE GÉNERO

LA ASPIRANTE ASEGURÓ QUE TIENE 60 PROPUESTAS A FAVOR DE LAS MUJERES. TABOADA PIDIÓ CONFÍAR EN PROYECTO

FRIDA VALENCIA

11

CDMX@ELHERALDODEMEXICO.COM

DELLADO NARANJA...

En sus recorridos por la capital del país, en su búsqueda por conseguir la jefatura de Gobierno, la precandidata de la coalición Morena, PT y PVEM, Clara Brugada, ha recibido 60 propuestas de género para aplicar en la Ciudad de México.

Al participar en el foro feminista Encuentro de Violetas, la aspirante aseguró que su objetivo es construir la mejor agenda de gobierno de todo el mundo, en la cual esté presente el correcto cumplimiento a los derechos de las mujeres.

Afirmó que ha llegado el momento de hacer justicia para las mujeres, ya que por

• Salomón Chertorivski fue con los vecinos de Reforma Social en la MH.

• Ahí aprovechó para difundir su propuesta de cambio en la capital.

varios años han sido el sector más olvidado de todos.

Más tarde, en un encuentro con militantes de Álvaro Obregón, la exalcaldesa de Iztapalapa recordó los logros que ha tenido el actual Gobierno Federal y se dijo lista para gobernar la capital, al afirmar que durante su administración como edil pudo obtener grandes resultados.

Por su parte, Santiago Taboada, precandidato de la coalición Va X La Ciudad de México, pidió a los capitalinos perderle miedo a su propuesta de gobierno, la cual, dijo, busca involucrar a todos los sectores para "emparejar las cosas".

Frente a militantes de Tláhuac, el aspirante mencionó que, en la actualidad, las zonas

LA MARCA DEL TIEMPO

17

DÍAS LES QUEDAN PARA HACER SUS PRECAMPANAS.

3

VECES BRUGADA FUE ALCALDESA DE IZTAPALAPA.

5

AÑOS TABOADA FUE ALCALDE EN LA BJ.

gubernadas por Morena se encuentran aisladas y olvidadas, por lo que pidió a los asistentes ayudar con la difusión de su mensaje para ganar y, con ello, apoyar a todos por igual.

FIRMAN ACUERDO

Dirigentes y líderes firmaron el Acuerdo por la Unidad de Iztapalapa para consolidar el proceso de transformación en Iztapalapa.

Asimismo, tratarán de convertir la alcaldía en un modelo de gobernabilidad inclusiva, participativa y democrática.

El compromiso exhorta a poner en el centro público a las personas y en particular a las menos favorecidas, y en la firma estuvieron presentes las diputadas federales Aleida Alavez Ruiz y Ana Karina Rojo, las legisladoras locales Marisela Zúñiga, Esperanza Villalobos e Indalí Pardillo.



Domingo
17 de diciembre
de 2023

7

Metrópoli

redaccion@la-prensa.com.mx

EN EL ZÓCALO CAPITALINO

Dedican verbena a Acapulco y Coyuca de Benítez

GENOVEVA ORTIZ

En Verbena Navideña 2023 habrá conciertos de rock, rap, reggae y música tradicional, hasta el 30 de diciembre

El jefe de gobierno, Martí Batres inauguró la Verbena Navideña 2023 en el Zócalo Capitalino, en la cual participan este año 400 artesanos de Acapulco, de Coyuca de Benítez, y otras zonas del estado de Guerrero afectadas por el huracán Otis.

"No somos ajenos, ni insensibles frente a los acontecimientos que se vivieron en Acapulco y Coyuca de Benítez; y sabemos bien que todo el estado de Guerrero depende mucho de la economía de Acapulco y, por lo tanto, tenemos que ayudar en todo el país y la ciudad ha puesto su granito de arena", señaló Batres Guadarrama.

Recordó que la Ciudad de México envió más de mil 500 servidores públicos y voluntarios en días posteriores a la llegada del huracán Otis. "Fueron compañeros con sus herramientas, sus camionetas, ambulancias, peritos de la Fiscalía, compañeros del servicio de limpia, en fin, buzos, todo lo que pudimos desplegar, los enviamos para ayudar a nuestros hermanos de Acapulco y de Guerrero, pero va a llevar su tiempo la recuperación", apuntó.

Al dar la bienvenida a la ciudad a artesanos de las siete regiones de Guerrero (Norte, Centro, Tierra Caliente, La Montaña, Acapulco, Costa Chica y Costa Grande), el jefe de gobierno indicó que del 16 al 30 de diciembre se presentarán conciertos de rock, rap, reggae y música tradicional en el marco de la Verbena Navideña 2023.

Además, indicó que en otro espacio estarán los árboles navideños gigantes y stands para juegos tradicionales, por lo que invitó a las familias capitalinas a visitar el Zócalo a escuchar música, sacarse una foto y adquirir las artesanías de los hermanos guerrerenses.

"Hemos invitado, y reitero esta invitación a los habitantes de la Ciudad de México, a venir a comprar artesanías, así se llevan una artesanía, un textil, un vestido, en fin, una artesanía de Guerrero, pero, además, le ayudan al pueblo de Guerrero en un momento difícil", indicó.



En un espacio estarán los árboles navideños gigantes y stands para juegos tradicionales /CORTESÍA: GCDMX



Martí Batres, en el Museo de Historia Natural y Cultura Ambiental /CORTESÍA: GCDMX

Además, destacó que ahora Chapultepec va a tener Cineteca, Cablebús, Bodega Nacional de Arte, Pabellón Escénico, y unas veredas que se llaman Serpientes y Escaleras. "Se están renovando los museos, se renovó el Panteón de Dolores, que se convirtió ya en todo un monumento, en fin, hermoso Chapultepec, también para el disfrute de todas y todos los mexicanos", comentó Batres.

La secretaria de Cultura de la Ciudad de México, Claudia Curiel de Icaza indicó

que en la Verbena Navideña 2023 en el Zócalo capitalino participan 400 artesanos de distintas zonas afectadas del huracán Otis, con 200 stands, justamente para apoyar esta recuperación.

REAPERTURA DEL CONJUNTO DOS BÓVEDAS

Además, Martí Bates Guadarrama encabezó la Reapertura del Conjunto de Dos Bóvedas del Museo de Historia Natural y Cultura Ambiental, que alberga desde hace seis décadas una colección de casi 3 mil piezas, y en cuya remodelación se han invertido hasta ahora 343 millones de pesos.

"Hace 60 años llegaron a este museo las colecciones que se exhibían en lo que ahora es el Museo del Chopo, la pieza central era el esqueleto de un diplodocus", explicó, al precisar que hace dos años se iniciaron los trabajos de renovación en el conjunto de dos bóvedas y tres bóvedas, conocido también como el "Museo de las medias naranjas", por su arquitectura.

"No somos ajenos, ni insensibles frente a los acontecimientos que se vivieron en Acapulco y Coyuca de Benítez"

MARTÍ BATRES
JEFE DE GOBIERNO

Aquí se aplicaron recursos de la Secretaría de Cultura del Gobierno de México, así como también del Fideicomiso Todos Juntos por el Museo de Historia Natural, informó Martí Batres al señalar que estos trabajos son parte del proyecto "Chapultepec: Naturaleza y Cultura".

Mencionó que en esta renovación se hizo espacio para un espécimen botánico, una lacaranda Mimosifolia, de 60 años, que ha acompañado a este edificio toda su vida y que en el diseño final tiene ahora su propio espacio.

"Cuando éramos niños el museo de las 'medias naranjas' era el lugar para conocer los rastros de las vidas pasadas, aprender de las eras biológicas(sic), asombrosos de las diversas formas maravillosas que la vida ha tomado en nuestro planeta, pero hay que reconocer que había que renovar el mensaje", apuntó.

A su vez, la secretaria del Medio Ambiente, Marina Robles García, indicó que en el conjunto de bóvedas, los visitantes podrán admirar el esqueleto de un dinosaurio, un mamut, así como un meteorito, "lo que recuerda que el universo está mucho más cerca de lo que se cree".

400
ARTESANOS DE las zonas
afectadas participan
en la Verbena
Navideña 2023



El jefe de Gobierno, Martí Batres, y Pablo Vázquez, durante homenaje



Pablo Vázquez Camacho, titular de la SSC

Homenaje

a POLICÍAS CAÍDOS en cumplimiento del deber

ROBERTO MELENDEZ S.
BOBYMESA@YAHOO.COM.MX

Con un enérgico grito de "presente", disparo de salva, ofrendas florales y un minuto de aplausos, autoridades del Gobierno de la Ciudad de México rindieron homenaje póstumo a siete policías que en "cumplimiento del deber" perdieron la vida, durante el año que está por concluir, en su lucha contra la delincuencia y en favor de la seguridad y tranquilidad de los ciudadanos, quienes siempre estaremos en deuda con esos servidores públicos.

"El servicio que cada uno de ellos dio a la sociedad, refrenda el compromiso inquebrantable con la justicia y con el sentido del deber que será por siempre ejemplo e inspiración para sus familias, sus compañeros y para todas y todos nosotros", puntualizó el secretario de Seguridad Ciudadana, **Pablo Vázquez Camacho**.

En la ceremonia, realizada en instalaciones de la Universidad de la Policía y en compañía del jefe de Gobierno, **Martí Batres Guadarrama**, el servidor público acotó que "es un momento que nos invita a la reflexión que nos recuerda el verdadero sentido del ser policía de vivir sirviendo a la sociedad con honor y devoción, tal como lo hicieron ellos y hoy no están con nosotros, tal como lo hacen cada una de nuestras compañeras y compañeros todos los días".

De igual manera, los subsecretarios, sub-

secretarías y directores generales de las Policía Auxiliar y Policía Bancaria e Industrial, colocaron ofrendas florales, en el monumento, al tiempo que **Vázquez Camacho** y **Batres Guadarrama**, colocaron la placa con los nombres de los policías en el muro de los caídos.

Luego de montar una guardia de honor, se realizó el pase de lista donde los familiares, amigos y compañeros de los policías caídos, al unísono gritaron "presente", después se disparó una salva en su memoria que dio paso al toque de silencio, seguido de un minuto de aplausos.

"Nos reunimos para rendir homenaje a nuestros compañeros que han dado su vida en el cumplimiento del deber, todos ellos hombres valientes que con empeño y dedicación decidieron cumplir con la más noble labor, ser policías para servir y proteger a los demás. Con mucho orgullo y admiración, hoy recordamos y honramos a nuestros héroes", puntualizó el titular de la SSC.

El jefe de Gobierno entregó a los familiares de los policías fallecidos del lábaro patrio por su servicio a la nación, su kepi. "Siempre formarán parte de la Policía de la Ciudad de México y la medalla representativa de la condecoración al Valor Policial Post Mortem, una distinción especial que entrega a las familias de nuestros compañeros que fallecieron a consecuencia de un acto heroico en cumplimiento del servicio de seguridad ciudadana".

