¡DE RÉCORD!

La serie The Bear logró 23 nominaciones a los premios Emmy, una cifra récord para una serie de comedia; además, True Detective: Night Country recibió 19 candidaturas, tres de ellas para la directora mexicana Issa López. **GENTE**

AFP

Alberto Neri

JUEVES 18 / JULIO / 2024 CIUDAD DE MÉXICO

46 PÁGINAS, AÑO XXXI NÚMERO 11,152 $ 30.00

REFORMA

CORAZÓN DE MÉXICO

DEJAN LLUVIAS CAOS

Las lluvias registradas ayer colapsaron Boulevard Puerto Aéreo y Calzada Zaragoza. El servicio en la Línea 4 del Metro, de Santa Anita a Martín Carrera, fue interrumpido. En Tlalnepantla, un hombre falleció tras ser arrastrado por la corriente a una rejilla de drenaje, debajo de la Av. Acueducto. **CIUDAD 3**

Alfredo Moreno

Critican lujos y la mansión en Campeche de $300 millones

Emplazan a 'Alito' a explicar riqueza

Advierten priistas que Alejandro Moreno maneja fondos por casi mil mdp

CLAUDIA SALAZAR
Y MAYOLO LÓPEZ

Líderes y ex dirigentes priistas exigieron a su líder nacional, Alejandro "Alito" Moreno Cárdenas, que aclare el origen de su riqueza, comenzando por su mansión en Campeche valuada en 300 millones de pesos.

Los ex presidentes del PRI Dulce María Sauri y Enrique Ochoa, así como el senador Miguel Ángel Osorio Chong, urgieron a que explique cómo fue que tiene una r .sidencia millonaria.

Manifestaron que hasta el momento, el presidente del PRI no ha aclarado de dónde proviene su capital, tras ser investigado por recursos de procedencia ilícita, enriquecimiento ilícito y peculado por la Fiscalía General de Justicia de Campeche.

REFORMA publicó imágenes de la casa de Alejandro Moreno en Lomas del Castillo, en la capital de Campeche.

Sauri señaló que una mansión de ese tipo y los lujosos acabados no alcanzan a pagarse con un salario de servidor público. Ironizó, incluso, en que posiblemente el dirigente tricolor se sacó la Lotería, y eso nadie lo sabe.

"Esos señalamientos que han acompañado a la presidencia del Comité Ejecutivo Nacional de Alejandro Moreno tienen que ser convenientemente solventados, necesita haber una explicación clara, contundente, sobre estos señalamientos", dijo Sauri Riancho respecto a las investigaciones que hay sobre Moreno Cárdenas.

LA RESIDENCIA DE 'ALITO'

"No basta decir que es atacado por el Gobierno, es necesario transparentar lo que tiene, cómo lo ha adquirido", planteó la ex presidenta de la Cámara de Diputados

Enrique Ochoa, también ex dirigente el tricolor, advirtió que el primer interesado en aclarar el origen de su patrimonio es el propio Alejandro Moreno. "De lo contrario, cabría preguntar ¿acaso su estilo de vida explica la ambición de quedarse con los casi mil millones de pesos anuales que recibe el PRI?", cuestionó.

El senador Miguel Ángel Osorio Chong aseguró que "Alito" Moreno se aferra a la presidencia del PRI para protegerse, porque no puede explicar cómo es que se ha hecho de una casa de 300 millones de pesos.

"Ha habido una serie de señalamientos a su paso por el Gobierno de Campeche, algo que es muy público y que no se ha avanzado, porque ha habido momentos de acuerdos en los que hay que esperar a que pasen ciertos momentos políticos", planteó el ex Secretario de Gobernación en el Gobierno de Enrique Peña Nieto.

"Hay encaminados varios procesos (judiciales), la Gobernadora (Layda Sansores) lo ha manifestado, y sería bueno que se revisaran estos señalamientos de excesos a los que ha hecho referencia REFORMA", dijo.

En opinión del senador hidalguense, la extravagancia y lujos de la mansión del dirigente priista "reflejan en este momento sus pretensiones de aferrarse al cargo: querer controlar un instituto político o mantenerse amparado en el fuero, respecto a lo que él sabe que en su historial tiene que explicar".

Esperan freno a líder del PRI

Especial

Sauri y Ochoa estuvieron ayer en el Tribunal Electoral.

ÉRIKA HERNÁNDEZ

Los ex presidentes del PRI, Dulce María Sauri y Enrique Ochoa, pidieron a los Magistrados del Tribunal Electoral frenar la reforma a los documentos básicos del tricolor, pues viola claramente la ley y sus propios estatutos.

Los priistas se reunieron con Janine Otálora, Reyes Rodríguez y Felipe Fuentes, a quienes recordaron que durante el proceso electoral se prohíbe a los partidos procesos internos, y la contienda finalizará hasta la calificación de la elección y la integración del Congreso.

Rodríguez propuso a los otro cuatro Magistrados que la Comisión Nacional de Justicia Partidaria del PRI resuelva cinco impugnaciones sobre el método y la convocatoria, y tiene pendientes de resolver tres recursos sobre la reforma a los estatutos.

Los priistas argumentaron que acudieron al Tribunal porque en otras ocasiones las instancias internas tardan mucho tiempo en resolver, y ahora se les fijaría como límite el 22 de julio.

RETROCEDE MÉXICO 10 AÑOS EN VACUNACIÓN

VÍCTOR OSORIO

En 2023, la cobertura de vacunación en México se ubicó por debajo de la alcanzada 10 años antes, advierte un reporte difundido por la Organización Mundial de la Salud (OMS) y el Fondo de las Naciones Unidas para la Infancia y la Adolescencia (Unicef).

En 2013, detalla, dos de 11 vacunas del calendario nacional lograron una cobertura del 90 por ciento o más. La inoculación osciló entre el 76 y el 91 por ciento.

En 2023, ninguna de las 13 vacunas del calendario logró una cobertura del 90 por ciento o más. La inmunización osciló entre el 61 y el 89 por ciento.

La cobertura de la primera dosis de la vacuna contra difteria, tetanos y tosferina (DTP) se ubicó el año pasado en 89 por ciento, 4 puntos menos que en 2022.

México se situó así en el primer lugar entre 33 países de América Latina y el Caribe por el número de niños con dosis cero.

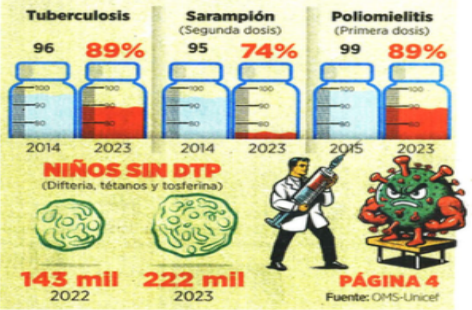

PÁGINA 4

Fuente: OMS-Unicef

Bloquean ejidatarios AIFA por adeudos de tierras

JORGE RICARDO

Pobladores del municipio de Tonanitla, en el Estado de México, protestaron por más de 11 horas y bloquearon los accesos al Aeropuerto Internacional Felipe Ángeles (AIFA) para demandar los pagos por la expropiación de terrenos ejidales.

EL RECLAMO

La manifestación, con incendio de llantas y automóviles, incluso con tractores atravesados en las carreteras, inició alrededor de las 6:00 horas y terminó pasadas las 17:00 horas.

Los inconformes dijeron que además hay unas 800 hectáreas que el Gobierno federal y la Presidenta municipal de Tecámac, Mariela Gutiérrez Escalante, también senadora electa por Morena, les prometieron que serían regularizados.

El bloqueo afectó la circulación a través del Boulevard Ojo de Agua, el Viaducto al AIFA y la entrada por la Autopista México-Pachuca.

Los manifestantes exigían la presencia de la Secretaría de Gobernación.

El transporte público, de combis y camiones, también fue desviado.

Especial

Durante 11 horas se afectó el principal acceso al AIFA.

Triangula Samuel 40 mdp con obras carreteras en NL

MIRNA RAMOS

MONTERREY.- Las triangulaciones en el Gobierno de MC en Nuevo León, que encabeza Samuel García, siguen brotando.

En un nuevo caso, uno de los contratistas de las principales obras carreteras del estado es también cliente de la Firma Jurídica y Fiscal Abogados (FJyF) –en la que son socios el Gobernador y su padre–, a la que le ha pagado 40 millones de pesos.

En esta operación participan al menos dos compañías encabezadas por el empresario coahuilense Leobardo Arturo Flores y su familia: Proyectos de Infraestructura de la Laguna (PILSA) y Desarrollos Inmobiliarios de la Laguna, ambas registradas en el padrón de proveedores estatal con el mismo domicilio en Torreón, Coahuila.

Mientras que PILSA ha recibido al menos 380.1 millones de pesos del Gobierno durante el actual sexenio, Desarrollos Inmobiliarios ha pagado al despacho del Mandatario estatal y su padre 25 facturas por un total de 40 millones de pesos.

Éste sería uno más de varios casos en los que empresas proveedoras del Gobierno se convierten en clientes del despacho del Gobernador.

Ese fue el caso de Suministro MYR que, como publicó Grupo REFORMA en marzo, recibió al menos 964 millones de pesos como proveedor de alimentos en penales y que luego trianguló, a través de una empresa filial, 202 millones de pesos a la firma jurídica del Gobernador y su padre, Samuel Orlando García Mascorro.

El portal Latinus, además, publicó el martes que el DIF estatal pagó 820 millones de pesos a Comercializadora Don Cacahuato, proveedora de desayunos escolares y despensas, y que una compañía "hermana" pagó 4.6 millones de pesos al despacho del Mandatario estatal.

Cancha

Firman Dodgers a sinaloense

El beisbolista sinaloense **Ezequiel Rivera**, de tan sólo 14 años, seguirá los pasos de Fernando "El Toro" Valenzuela, pues firmó un contrato con los Dodgers de Los Ángeles.

AFP

J.D. Vance, candidato a la Vicepresidencia de EU.

MÉXICO NOS ROBÓ EMPLEOS.- VANCE

JOSÉ DÍAZ BRISEÑO
CORRESPONSAL

MILWAUKEE.- El compañero de fórmula del ex Presidente Donald Trump en su camino a la Casa Blanca, el senador J.D. Vance, aceptó ayer la candidatura a la Vicepresidencia por el Partido Republicano culpando, luego de 30 años, al Tratado de Libre Comercio (TLC) de llevarse buenos empleos de Estados Unidos a México.

"Cuando estaba en cuarto grado (de primaria), un político de carrera llamado Joe Biden apoyó el TLCAN, un mal acuerdo comercial que envió innumerables buenos empleos manufactureros estadounidenses a México", dijo Vance, de 39 años, en su discurso con el que aceptó la candidatura a la Vicepresidencia.

El senador por Ohio dejó de lado que su propio partido fue el que más votos otorgó en el Senado para el aval del acuerdo con México y Canadá en 1994 –y que reemplazó Trump con el T-MEC– con 34 votos republicanos frente a 27 de los demócratas incluido, como dijo, el de Biden.

Hoy, Trump hablará en la Convención de su partido para aceptar formalmente la candidatura a la Presidencia.

610972000016

s1358_u6718

EL UNIVERSAL

EL GRAN DIARIO DE MÉXICO

www.eluniversal.com.mx | @ElUniversalOnline | @El_Universal_Mx | $20

Jueves 18 de julio de 2024

Vance hace oda a Trump; Biden, en picada

Candidato vicepresidencial republicano realiza presentación estelar en la convención; el mandatario da positivo a Covid-19 y suspende eventos

EU ★ ELECCIONES 2024

Wisconsin.— La campaña electoral en Estados Unidos arrojó ayer dos imágenes muy distintas: del lado republicano, un candidato vicepresidencial, J.D. Vance, haciendo odas a un Donald Trump que, dijo, hasta cuando estuvo cerca de la muerte "pensó primero en Estados Unidos". Del otro, un presidente Joe Biden bajo una creciente presión para bajarse de la candidatura y que, además, cayó enfermo de Covid-19.

Vance subió al escenario retratado como el héroe de la clase blanca trabajadora. Elogió a Trump por su valentía tras el atentado del sábado. "Incluso en su momento más peligroso, nosotros estábamos en su mente. Su instinto era para nosotros, para llamarnos a algo superior", recalcó. También acusó a Biden de inundar al país con migrantes y al narco de hacerlo con drogas.

Biden anunció que dio positivo a Covid-19 y suspendió diversos eventos, en momentos en que le urge recuperar la fuerza de su campaña, mientras demócratas de alto rango insisten en que es hora de que dé un paso al costado. **Agencias**

| MUNDO | A12

PAUL SANCYA, AP

SUSAN WALSH, AP

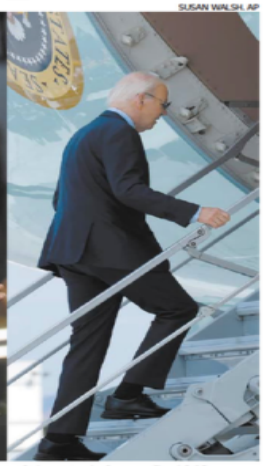

Por un lado, un Donald Trump fortalecido en la convención republicana; por el otro, el presidente Joe Biden, quien resultó contagiado por Covid-19.

Trabajadores y jueces alistan resistencia a reforma judicial

Analizan realizar un paro de labores limitado e incrementar las movilizaciones en el país si los cambios constitucionales propuestos por AMLO pasan sin que se les modifique ni una coma

REFORMA JUDICIAL A DEBATE

MANUEL ESPINO
—nacion@eluniversal.com.mx

Un sector de magistrados, jueces y de la base trabajadora del Poder Judicial de la Federación alista y delinea una serie de acciones, entre las que destacan irse a un paro limitado de labores e incrementar las movilizaciones en el país, si la reforma del presidente López Obrador se aprueba sin moverle ni una coma.

En entrevistas con EL UNIVERSAL, la vocera de los trabajadores del PJF, Patricia Aguayo Bernal; el presidente del Comité de Justicia Independiente del Colegio de Secretarios y Actuarios de la Judicatura Federal, Francisco Javier López Ávila, así como organizaciones judiciales dijeron que alistan un plan de defensa de sus derechos porque tienen claro que los foros son una "simulación, una farsa, hechos a modo por los morenistas".

Para la Asociación Nacional de Magistrados de Circuito y Jueces de Distrito, esta línea de acción aún no está contemplada, ya que antes se debe agotar el diálogo.

| NACIÓN | A4

AMLO Y CLAUDIA CRITICAN REUNIÓN DE PIÑA CON *ALITO*

El presidente Andrés Manuel López Obrador y la virtual mandataria Claudia Sheinbaum cuestionaron el encuentro que la ministra presidenta de la SCJN Norma Piña sostuvo con el dirigente nacional del PRI. | NACIÓN | A4

EMILIO RABASA GAMBOA

"La imagen negativa del Trump tramposo e infractor de la ley se transforma por el atentado en la figura positiva del héroe redentor de su pueblo por designio divino"

|A15|

OPINIÓN

NACIÓN
A5 Luis Cárdenas
A14 Maite Azuela
A14 Lorenzo Córdova Vianello
A15 Lourdes Canales Morales

$18.15
DÓLAR AL MENUDEO

Año 107, Número 38,949 CDMX 36 págs.

38949

ESPECTÁCULOS

ESPECIAL

Prejuicios contra las mujeres

Natalie Portman aceptó estelarizar la serie *Lady in the lake* porque muestra los obstáculos que, aún, ellas enfrentan. | A24 |

ESTADOS

EMILIO VÁZQUEZ EL UNIVERSAL

GENTRIFICACIÓN EN MONTERREY

La construcción de departamentos ha desplazado a la población original. | A10 |

CARTERA

AIFA, cerca de alcanzar su saturación operativa

Analistas ven probable que el aeropuerto tenga que ampliarse. | CARTERA | A19

ARCHIVO EL UNIVERSAL

Masacran a una familia en Yuriria, Guanajuato

XÓCHITL ÁLVAREZ Corresponsal
—estados@eluniversal.com.mx

Yuriria.— Seis integrantes de una familia, entre ellos la abuela y un nieto de 10 años, fueron sacados de su casa y ejecutados en una finca en construcción en el municipio de Yuriria, Guanajuato.

Autoridades estatales informaron que la familia se dedicaba a la venta de verduras y la albañilería. Hasta ayer se desconocían los motivos. No hay detenidos.

Se trata de la segunda masacre que involucra a menores de edad en esta entidad en menos de una semana. La noche del viernes, hombres armados mataron a una niña de 10 años y a tres jóvenes en una fiesta infantil en Pénjamo.

3
HOMBRES
de la familia asesinada se dedicaban a labores de albañilería.

| ESTADOS | A11

Desconoce sector salud cuántas vacunas aplicó

COVID

YALINA RUIZ
—nacion@eluniversal.com.mx

La Secretaría de Salud, la Subsecretaría de Prevención y Promoción de la Salud, la Comisión Coordinadora de Institutos Nacionales de Salud, Hospitales de Alta Especialidad y el IMSS-Bienestar desconocen a cuántas personas les aplicaron inmunizaciones contra el Covid-19 en la pasada campaña de vacunación de temporada invernal 2023-2024, en la que suministraron los biológicos Abdala y Sputnik.

A través de respuestas a diferentes solicitudes de información, las dependencias no revelaron el número de mexicanos a los que se les aplicaron los biológicos.

En la Ciudad de México los centros de salud reportan baja afluencia, en buena medida porque se requieren al menos cinco pacientes a la vez para aplicar la vacuna Sputnik.

| A8 Y A16 |

RESPUESTA DE LA SUBSECRETARÍA DE PREVENCIÓN Y PROMOCIÓN DE LA SALUD

"No existe obligación de elaborar documentos *ad hoc* para atender solicitudes de acceso a la información"

CULTURA

"La pintura renació": Gabriel Macotela

Con una exposición en el Seminario de Cultura Mexicana, festeja 50 años de trayectoria artística y 70 de vida. | A22 |

GABRIEL PINO EL UNIVERSAL

CUIDADO SI VA A LA PLAYA

Al iniciar las vacaciones de verano, 18 playas en BC, Colima, Jalisco, Oaxaca y Veracruz superan el nivel de bacterias permitido por la OMS. **Primera / 14**

JUEVES
18 DE JULIO DE 2024

AÑO CVIII TOMO IV, NO. 39,033
CIUDAD DE MÉXICO
48 PÁGINAS
$20.00

EXCELSIOR

EL PERIÓDICO DE LA VIDA NACIONAL

Foto: AFP

SE CONTAGIA DE COVID

CRECE PRESIÓN PARA BAJAR A JOE BIDEN

Después de que congresistas demócratas le pidieron "pasar la antorcha", el presidente de EU abrió la puerta a su dimisión como candidato. Antes de anunciar que tenía coronavirus, visitó un restaurante mexicano en Las Vegas (foto).

GLOBAL | PÁGINAS 20 Y 21

BAJO ASEDIO, COMUNIDADES SERRANAS EN CHIAPAS

Huyen para evitar el reclutamiento forzado

POBLADORES EMPEZARON a abandonar sus viviendas ante las amenazas de grupos delincuenciales y el temor de que los secuestren para engrosar sus filas

POR GASPAR ROMERO
Corresponsal

TUXTLA GUTIÉRREZ, Chis.– Habitantes de zonas serranas optaron por dejar sus hogares ante los secuestros cometidos por grupos del crimen organizado para engrosar sus filas.

De acuerdo con reportes, pobladores del ejido Nueva Colombia, en el municipio de Ángel Albino Corzo, empezaron a huir luego de que el lunes se reportaron reclutamientos forzados en las comunidades Llano Grande y Nueva Independencia, así como en Laguna del Cofre, en el municipio de Montecristo de Guerrero.

Excélsior constató que lo mismo ocurre en Chenalhó: la comunidad La Esperanza está abandonada debido a que sus habitantes se refugiaron en la cabecera municipal ante el asedio del grupo criminal Los Herrera.

En la zona son constantes los enfrentamientos y las amenazas de sicarios contra la comunidad, a quien acusan de apoyar a El Machete, una organización rival.

Debido a esto, las pocas personas que quedan se encierran en sus casas y evitan ir a cortar café o a sembrar frijol. Si salen, tienen que caminar debido a que se redujo el servicio de transporte público, a cargo de mototaxis.

"No podemos estar así, ya nos estamos enfermando de los nervios, los niños están sufriendo, queremos urgentemente un destacamento de base militar acá en esta localidad", urgió una mujer.

PRIMERA | PÁGINA 13

Criminales persiguieron a sacerdote

Un grupo de sicarios persiguió a la camioneta en la que viajaba el padre José Filiberto Velázquez, director del Centro de Derechos Humanos Minerva Bello, tras visitar la normal de Mactumactzá, en Tuxtla Gutiérrez, Chiapas.

En entrevista con Pascal Beltrán del Río para **Imagen Radio**, el prelado narró que los criminales, a bordo de otra camioneta, intentaron cerrarle el paso a la altura de Malpaso, pero su chofer logró esquivarlos. "Nos siguieron hasta que llegamos a la caseta de Malpasito", detalló.

Abundó que luego de esto pidieron apoyo a los elementos de la Guardia Nacional que vigilan la caseta, pero al ser pocos agentes no pudieron acompañarlos.

— *De la Redacción*

PRIMERA | PÁGINA 13

FUNCIÓN

Foto: Cortesía Apple TV+

PONE EL DEDO EN LA LLAGA

La violencia de género es el tema que aborda *La mujer en el lago*, miniserie de Apple TV+ que Natalie Portman protagoniza y produce.

ADRENALINA

Foto: Mexsport

ACABA EL MALEFICIO

Gracias a un gol de Marcelo Flores (foto), Tigres puso fin a siete años sin poderle ganar al América jugando en Monterrey.

Foto: Cortesía Walt Disney Studios

DOMINAN LOS SAMURÁIS

Con 25 nominaciones, *Shogun*, una serie ambientada en el Japón feudal, es la gran favorita para los Premios Emmy. / 2

Fotos: Emmanuel Campa y Reuters

ORGULLO TRICOLOR

Aunque desde chico vive en EU, Octavio Durán, padre de Jarren, MVP del Juego de Estrellas, le contagia su amor a México. / 6

EXPRESIONES

RETRATO DE UN VIVIDOR

Un cínico que se aprovecha de los demás protagoniza *Cartas a Dorothy*, el nuevo libro de Francisco Hinojosa. / 22

Foto: Eduardo Jiménez

PARA TODO LO DEMÁS...

MIA es una asistente de inteligencia artificial creada por Mastercard que, en menos de un año, asesorará a pymes y a emprendedores.

DINERO

Ilustración: Jesús Sánchez

PENSIÓN PARA MUJERES Y BECAS A ESTUDIANTES

Sheinbaum: apoyos costarán 60 mil mdp

POR XIMENA MEJÍA

En su primer año de implementación, los apoyos a mujeres de 60 a 64 años y la entrega de becas a estudiantes de escuelas públicas le costarán al gobierno alrededor de 60 mil millones de pesos.

"Son alrededor de 60 mil millones, más bien, para 2025, pero de que va a ser universal, va a ser universal; esperemos ya poder tener todos los recursos para que en 2026 ya sea universal y, si no, seguro en 2027", detalló la virtual Presidenta electa, Claudia Sheinbaum.

La cifra es casi el doble de los 32 mil millones de pesos que el INE recibió este año para organizar las elecciones más grandes en la historia de México. Incluso triplica el Presupuesto 2024 de la FGR, que dispone de más de 19 mil millones de pesos.

En el caso del apoyo económico para las mujeres de 60 a 64 años se prevé otorgarles tres mil pesos bimestrales, mientras que los alumnos de planteles públicos recibirán mil 300 pesos cada dos meses.

Sheinbaum adelantó que a partir de octubre y hasta diciembre iniciará el censo para estos dos apoyos.

"El objetivo es que entre el 1 de octubre, que entremos al gobierno, a diciembre, se haga un registro para que a partir de enero ya estemos distribuyendo las tarjetas del Banco del Bienestar, en donde estarían recibiendo sus apoyos", indicó.

PRIMERA | PÁGINA 7

> El objetivo es que entre el 1 de octubre a diciembre se haga un registro para que a partir de enero ya estemos distribuyendo las tarjetas."
>
> **CLAUDIA SHEINBAUM**
> VIRTUAL PRESIDENTA ELECTA

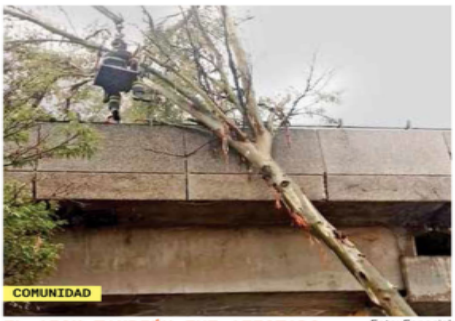

COMUNIDAD

Foto: Especial

EL AICM TAMBIÉN FUE AFECTADO

TROMBA FRENÓ AL METRO

La caída de un árbol en la zona de vías de la Línea 4 dejó sin servicio tres estaciones durante más de dos horas. Hubo anegaciones en Zaragoza y Circuito. / 18

COMUNIDAD

Endurecerán las reglas para visitar Chapultepec

Los usuarios del bosque deberán evitar generar ruidos y luces que molesten a otros visitantes, al personal del lugar o a la fauna silvestre. / 18

DINERO

Los retos de crear un sistema nacional de cuidados

Gabriel Yorio, subsecretario de Hacienda, reflexiona sobre las implicaciones de desarrollar en México un modelo de bienestar más justo y equitativo. / 5

OFICIALISMO Y OPOSICIÓN SE CONFRONTAN

Se calienta el debate por la sobrerrepresentación

POR LETICIA ROBLES DE LA ROSA, HÉCTOR FIGUEROA Y XIMENA MEJÍA

La intención de Morena y sus aliados legislativos para controlar 75% de los espacios en el Congreso de la Unión acaparó el debate en la Comisión Permanente.

El diputado morenista Leonel Godoy aseguró que ni su partido, el PT o el Verde alcanzarán una sobrerrepresentación superior al 8% que establece la Constitución, aunque la panista Berenice Ayala acusó que el oficialismo se aferra a que no haya una división clara de Poderes.

Antes, la secretaria de Gobernación, Luisa María Alcalde, aseguró que Morena tendría 248 diputados, menos de los 300 fijados como máximo en la Carta Magna.

Al respecto, Marko Cortés, líder nacional del PAN, afirmó que el INE es la única autoridad facultada para determinar la asignación de lugares en el Congreso.

El senador Ricardo Monreal defendió la representación de Morena, al considerar que los resultados del 2 de junio les dan "la razón jurídica y moral" para mantener sus lugares.

PRIMERA | PÁGINA 6

EXCELSIOR
Pascal Beltrán del Río 2
Javier Aparicio 10
Yuriria Sierra 12

MILENIO

DIARIO NACIONAL
Periodismo con carácter

JUEVES 18 DE JULIO DE 2024
$15.00 · AÑO 25 · NÚMERO 8754
www.milenio.com

Jorge Zepeda Patterson
"Desbalance entre los gabinetes político y económico" - P. 10

Sergio Hernández
"Se profundiza el genocidio cultural en Oaxaca" - P. 30

Martí Batres
"Elección de juzgadores, desde el inicio del México independiente" - P. 7

Saturación. Los encargados de castigar delitos de alto impacto como extorsión, robo, homicidio y plagio reciben dos procesos más por cada uno que resuelven

Asignan a jueces hasta 800 casos de manera simultánea en estados

ARTURO ÁNGEL, CIUDAD DE MÉXICO

Datos oficiales consultados por MILENIO revelan que solo en 2022 se abrieron 237 mil procesos y se desahogaron 111 mil en primera instancia. PAGS. 4 Y 5

A programas, 60 mil mdp
Sheinbaum exige a Piña aclarar la cena con *Alito*
JOSÉ ANTONIO BELMONT · PAG. 5

Piden dimisión de Alcalde
Segob: AN y PRI avalaron la sobrerrepresentación
P. DOMÍNGUEZ Y L. PADILLA · PAG. 8

Dedicen hoy perfil
Lista, terna para el sexto magistrado del Tribunal
JANNET LÓPEZ PONCE · PAG. 6

Macotela: 70 años de arte en rebeldía

El artista jalisciense inicia las celebraciones con una retrospectiva entre amigos e infinitas ganas de crear

LETICIA SÁNCHEZ MEDEL · PAG. 28

Reunión de la canciller y el secretario de Estado en Washington. MANDEL NGAN/AFP

Caen 50% cruces hacia EU; Bárcena y Blinken ven un flujo migratorio *ordenado*

ÁNGEL HERNÁNDEZ, CDMX

El embajador Ken Salazar precisa que el flujo migratorio acumula seis semana a la baja y se ubica en niveles de 2021. PAG. 14

Burlas de Vance a Kamala
Solo un médico me retirará, ofrece Biden... y le da covid
AGENCIAS · PAG. 15

Paleontología. *Apex*, el dinosaurio más costoso, fue vendido en NY en 44.6 mdd

Abre cámara de comercio en UE para defender a la IP mexicana

MARCO APPEL, BRUSELAS

El organismo constituido en Bruselas busca contrarrestar afectaciones de leyes europeas a empresas nacionales. PAG. 22

Agenda 2030: la educación de calidad
Hablemos español

EMPRESA SOCIALMENTE RESPONSABLE
ESR

La Jornada

DIRECTORA GENERAL: CARMEN LIRA SAADE
DIRECTOR FUNDADOR: CARLOS PAYÁN VELVER

JUEVES 18 DE JULIO DE 2024 // CIUDAD DE MÉXICO // AÑO 40 // NÚMERO 14370 // Precio 10 pesos

"Acusaciones propagandísticas rayan en lo irracional"

La crisis interna de EU no es culpa de migrantes: AMLO

- Critica que en el encuentro republicano se apoye el uso de armas
- "El desmedido consumo de drogas sintéticas es otro de sus problemas"
- "Que no volteen sólo a censurar al Sur; ven la paja en el ojo ajeno"
- "El sentenciado Bob Menendez fue promotor central del bloqueo a Cuba"

EMIR OLIVARES Y ARTURO SÁNCHEZ / P 3

Sauri: el PRI "se juega la vida" si permanece *Alito*

- "Su empecinamiento es muy peligroso", expresa tras audiencia con magistrados
- Sólo hay afines al actual dirigente en la comisión de justicia partidaria del *tricolor*
- Detienen en Campeche a militante que pintó consigna contra Alejandro Moreno

▲ Protesta contra el dirigente nacional priísta en Campeche. Foto Joaquín Vargas

NÉSTOR JIMÉNEZ, FABIOLA MARTÍNEZ, LILIAN HERNÁNDEZ Y LORENZO CHIM, CORRESPONSAL / P 5

Avance de la ultraderecha en la convención republicana

- J. D. Vance, aspirante a la vicepresidencia, critica los enfoques del T-MEC
- "Hacer supremo a EU", clamor en la encerrona

Biden, aún más aislado; crece división entre demócratas

- Diagnostican covid-19 al jefe de la Casa Blanca

D. BROOKS Y J. CASON / P 20 A 22

Sheinbaum: "doble moral y discurso" de la ministra Piña

- "Debe explicar su cita con Alejandro Moreno"
- *Balconeará* López Obrador a jueces que frenan pagos de impuestos

A. MUÑOZ, E. OLIVARES Y A. SÁNCHEZ / P 7

Bloquea el PJF la captura de *segundo* tirador del caso Colosio

- Ninguna respuesta en 7 meses, señala el Ejecutivo

E. OLIVARES Y A. SÁNCHEZ / P 11

Morena: tiene aval de la ley nuestra mayoría calificada

- "La oposición puede decir misa, pero ganamos con sus propias reglas"

F. CAMACHO Y A. BECERRIL / P 4

s1358_u6718

EL ECONOMISTA

eleconomista.mx

JUEVES 18 de julio del 2024 | Año XXXV • Nº 9086 | Fundado en 1988 | $15

En Primer Plano | Urbes y Estados

Habrá *cirugía mayor* en el AICM, pero con una planeación previa

• La preparación será fundamental para que se cumpla la obra en tiempo y costo; se debe considerar el papel del Sistema Aeroportuario Metropolitano.

• PÁGS. 4-5

> "Hay varias propuestas, pero conviene que nos den el visto bueno las autoridades federales entrantes para no crear caos".
>
> **José Ramón Rivera,** DIRECTOR DEL AICM.

Parques industriales cerca del AIFA, entre los de mayor demanda en todo el país

• PÁG. 34

MITOFSKY | EL ECONOMISTA

#AMLOTrackingpoll
Mantiene alto nivel

La aprobación presidencial alcanza el 64.4%; muestra una ligera disminución respecto al día anterior. • PÁG. 47

Política y Sociedad

Menos espacio para agroproducción

Al cierre del primer semestre del 2024, en México, la autoridad tiene registro de 11.1 millones de hectáreas cultivadas, la superficie más baja de los últimos seis años.

Venía a la baja desde el 2022 y repuntó de nuevo este año

Superficie afectada a causa del clima se triplicó en el primer semestre

• De las 55,356 hectáreas siniestradas, poco menos de la mitad estaban sembradas con trigo, en menor medida, con sorgo y maíz.

• Michoacán, la entidad con mayor extensión dañada, seguida de Tamaulipas y Oaxaca.

Iván Rodríguez

• PÁG. 38

Empresas y Negocios

México gana terreno como comprador de productos chinos

• Varios países importan más de China, mientras EU baja.

• PÁG. 23

2.4%

de las ventas de China al exterior tienen como destino México.

Ingresos propios de estados son 15.5% de su total: Imco

• La captación ha crecido, pero prevalece la dependencia fiscal.

• PÁG. 35

Biden contrae covid en medio de su campaña electoral

• Admitió que podría renunciar si tuviera problemas médicos.

• PÁG. 36

> "Interrumpirá sus actividades durante los siguientes días".
>
> **Karine Jean-Pierre,** SRA. DE PRENSA DE LA CASA BLANCA.

Opinión

PS

La falsa distinción entre política industrial y económica

Célestin Monga

• PÁG. 32

Enrique Campos S. • PÁG. 13
Ernesto Piedras • PÁG. 24
Marco A. Mares • PÁG. 25
Ezra Shabot • PÁG. 40
Jorge A. Castañeda • PÁG. 42

Viven *jornada negra* en la Bolsa las fábricas de semiconductores en EU

• En conjunto, las empresas fabricantes de microprocesadores registraron pérdidas en valor de capitalización por 343,000 mdd, lo cual llevó a la baja al Índice Nasdaq.

• PÁG. 18

Pérdida de valor de mercado | Empresas de microchips en Bolsa con las mayores caídas | MILLONES DE DÓLARES

60%

DEL IVA

que devuelve el SAT es a empresas del sector manufactura.

• PÁG. 9

7 509661 885870

NUEVA MODALIDAD DE CURSOS DE VERANO

CRECE 80% EL USO DE *APPS* EDUCATIVAS DURANTE LAS VACACIONES. PÁG. 16

AL CIERRE DEL PRIMER SEMESTRE

El AICM reporta una reducción de 5.2% en sus pasajeros. PÁG. 18

EL FINANCIERO®

AÑO XLIII · Nº. 11664 · CIUDAD DE MÉXICO · JUEVES 18 DE JULIO DE 2024 · $10 M.N. · elfinanciero.com.mx

EN ALIANZA CON ECONOMÍA, MERCADOS Y NEGOCIOS Bloomberg

Retrocede consumo en junio y exhibe debilidad económica

INEGI. Anticipa indicador oportuno caída de 0.2% en el sexto mes del año; confirma desaceleración del mercado interno

El consumo en México atraviesa por una desaceleración y en junio habría caído 0.2 por ciento respecto a mayo, mes en el que tendría un crecimiento de 0.3 por ciento, según el Indicador Oportuno del Consumo Privado (IOCP) del INEGI.

A tasa anual, el consumo también daría señales de un menor desempeño, del orden de 3.8 por ciento en junio, contra 4.2 por ciento en mayo.

Expertos advierten que para que esto no continúe se requeriría que la inflación ceda, haya una flexibilización de la política monetaria, y que la economía de EU se reactive e impulse a la mexicana con exportaciones. —*Alejandro Moscosa* / PÁG. 4

Consumo privado

■ Variación porcentual mensual

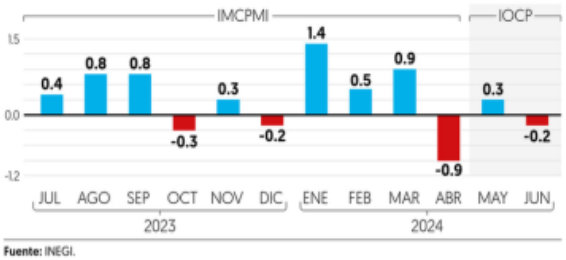

Fuente: INEGI.

MANUFACTURA, AL ALZA

SORPRENDE EL CRECIMIENTO DE LA INDUSTRIA EN EU

La producción industrial en Estados Unidos sorprendió en junio con un crecimiento de 0.6 por ciento mensual, superando la expectativa de un avance de 0.3 por ciento, según datos de la Fed. El buen desempeño representaría un mejor panorama para la economía mexicana por la manufactura.

—*Alejandro Moscosa* / PÁG. 4

2.77% **DESPLOME DEL NASDAQ.** Registró su mayor caída desde diciembre de 2022 ante posibles restricciones más estrictas de EU a China en semiconductores. PÁG. 12

TRANSICIÓN 2024

AUDIA

CUESTIONAMIENTO

Sheinbaum critica actuar político de Piña

EXIGEN DETALLES. La virtual presidenta y AMLO piden que la ministra aclare su reunión con *Alito* Moreno antes de la elección. PÁG. 33

● REFORMA ELECTORAL

NO VEN QUÉ RECHAZAN

AMLO SE MOFA DE LA OPOSICIÓN POR REFUTAR PLAN A DE LA REFORMA ELECTORAL. 'ERA UN REGALO'. PÁG. 31

LUISA MARÍA ALCALDE

DEFIENDE SEGOB LA SOBRERREPRESENTACIÓN DE MORENA. PÁG. 30

FOTOS: CUARTOSCURO Y LUCÍA FLORES

ELECCIONES 2024

TERCER DÍA DE CONVENCIÓN

Apunta Vance a China y cárteles de la droga

EN MILWAUKEE. JD Vance aceptó la candidatura para ser vicepresidente con un mensaje contra Biden, sus políticas migratorias y los acuerdos comerciales. PÁG. 28

FOTOS: AP

Biden da positivo a Covid-19

EL PRESIDENTE DE EU DIJO QUE RECONSIDERARÍA SEGUIR EN LA CAMPAÑA SÓLO SI UN MÉDICO LE DIAGNOSTICA ALGO GRAVE. PÁG. 29

ESCRIBEN
Jonathan Ruiz PARTEAGUAS / 20
Leonardo Kourchenko LA ALDEA / 25
Salvador Camarena LA FERIA / 32
Roberto Gil Zuarth CRONOPIO / 35

s1358_u6718

www.24-horas.mx diario24horas @diario24horas EJEMPLAR GRATUITO

JUEVES 18 DE JULIO DE 2024
AÑO XIII Nº 3229 | CDMX

24 HORAS
EL DIARIO SIN LÍMITES

POLÍTICA EDUCATIVA A CIEGAS Y OPACA: MEXICANOS PRIMERO

Recibirá Delgado SEP con carencias

Tras su paso por la dirigencia de Morena, Mario Delgado, futuro secretario de Educación en la administración que encabezará Claudia Sheinbaum, tendrá que enfrentarse a un entorno adverso en el sector, coincidieron diversas organizaciones e institutos, que señalan que se carece de un diagnóstico oficial del nivel educativo y hay 1.2 millones de menores sin escuela. Educación con Rumbo considera que otra de las alertas es la incertidumbre de si México participará en la Prueba Pisa 2025, pues el Ciclo Escolar terminó sin que se realizará la prueba piloto MÉXICO P. 3

ESTADOS GENERAN APENAS 15% DE SUS RECURSOS: IMCO NEGOCIOS P. 15

Desolación y olvido; más de 100 tzotziles buscan apoyo

Seis días han pasado desde que habitantes de Tzanembolom, Chiapas, abandonaron su comunidad debido a la violencia y clamaron ayuda; Protección Civil de la entidad trató de rescatarlos, pero se negaron porque no les garantizan seguridad. Desde el Congreso, legisladores advierten sobre la inacción del estado y la Federación ESTADOS P. 10

LA ENTREVISTA SIN LÍMITES

MARÍA ELENA SOLÍS

Con casi 30 años al frente de la AMNRD A.C., la activista ha logrado la localización de más de 5 mil personas MÉXICO P. 4

CANDIDATURA EN RIESGO: BIDEN DA POSITIVO A COVID

El Presidente se declara enfermo y suspende discurso en cumbre latina, en medio de cuestionamientos sobre su viabilidad frente a Trump MUNDO P. 17

HOY ESCRIBE

El que debe estar pasando aceite para cuadrar el presupuesto del próximo año es el secretario de Hacienda, Rogelio Ramírez de la O. El funcionario tiene hasta el 8 de septiembre próximo, por ley, para presentar el Presupuesto de Egresos y la Ley de Ingresos para el 2025, primer año de gobierno de Claudia Sheinbaum. No será fácil para el secretario de Hacienda cuadrar los números. **ADRIÁN TREJO** PÁGINA 5

Únete a nuestro canal de WhatsApp
Suscríbeme TOCA AQUÍ

Biden admite que se bajaría por enfermedad grave... y tiene Covid

SEÑALA que lo único que lo alejará de la campaña es una "condición médica"; más líderes piden que deje contienda. **pág. 21**

BIDEN, en Delaware, ayer.

Foto: Reuters

Foto: Especial

LA EDIL de Acapulco, Abelina López, el general Enrique Martínez, la gobernadora Evelyn Salgado, el almirante José Manuel Salinas y el fiscal Zipacná Torres, ayer.

INICIA OPERATIVO DE SEGURIDAD EN GUERRERO

DESPLIEGAN más de 5 mil elementos de los 3 niveles de Gobierno ante el inicio de temporada vacacional; destaca gobernadora coordinación para promover la paz. **pág. 12**

876 | **Mil 198** visitantes esperan recibir en la entidad y 68% de ocupación hotelera

La Razón DE MÉXICO

WWW.RAZON.COM.MX | JUEVES 18 DE JULIO DE 2024 | NUEVA ÉPOCA | AÑO 16 | NÚMERO 4701 | PRECIO $10.00

Foto: Eduardo Cabrera/La Razón

ÓSCAR Zamudio, abogado de Carlos Treviño, ayer, en entrevista con *La Razón*.

Paso atrás de Lozoya, prueba para revocar acción contra Treviño

ABOGADO de exdirector de Pemex aportará documento en el que Emilio se desdice; FGR puede reconducir indagatoria y condenar a éste último, dice. **pág. 8**

REFORMA AL PODER JUDICIAL

Claudia y AMLO piden a Piña revelar acuerdos en cena con *Alito*

Y. BONILLA, S. RAMÍREZ Y C. ARELLANO

Mandataria electa cuestiona que pida diálogo cuando acusó "autoritarismo"; llama a que presidenta de la Corte explique "sabadazos"; reta a que juzgadores se inscriban en elección si son muy buenos **págs. 5 a 7**

SI SON MUY BUENOS jueces y magistrados, pues que se inscriban en la elección y que sean electos"

CLAUDIA SHEINBAUM
Presidenta electa

Ejecutivo también llama a aclarar cómo es que la ministra aceptó reunión en pleno proceso electoral; exhibirá 10 casos frenados con daño al erario por 100 mmdp; siguen opiniones encontradas en PJ

HOY ESCRIBEN

No se trata de pintar raya..., pero **pág. 2**
JAVIER SOLÓRZANO

Ni modo, París 2024 militarizado **pág. 4**
BERNARDO BOLAÑOS

La fuerza o la templanza **pág. 9**
PEDRO SÁNCHEZ

BRUGADA INAUGURA UTOPÍA CULTURAL

ESTE espacio es el número 13 abierto en la CDMX; tiene capacidad para 4,000 alumnos y será sede de escuela de cine y fotografía. **pág. 15**

Foto: Cuartoscuro

Se calienta debate: la aún titular de Segob defiende mayoría de la 4T

NIEGA Alcalde que haya sobrerrepresentación; Morena, que podría eventualmente presidir, y afines no rebasan las 300 curules por partido.

AMLO critica que adversarios se opongan a mayoría calificada; los llama "marrulleros y deshonestos": perfilan tener 373 diputados. **págs. 3 y 4**

8 | **Por ciento** es el límite máximo de sobrerrepresentación establecido de acuerdo con la votación de partidos

OPOSICIÓN acusa presión a ministros; considera burla que coalición del guinda quiera que le asignen 75% de espacios con 54% de votos.

7 503026 052006

s1358_u6718

REPO
CIN
EDICIÓN
No. 3029: JUEVES
reporte
7 500326 125430
$10.00

Con el propósito de asegurar exclusividad y prevenir el uso indebido de sus nombres, políticos de Morena, como el coordinador del partido en el Senado, Ricardo Monreal, así como Adán Augusto López e incluso Marcelo Ebrard, próximo secretario de Economía, han solicitado registrar sus nombres como marcas ante el IMPI

12

LA CARRERA POR SER MARCA REGISTRADA

NACIONAL

¿Quién dicta la dieta de la población?

El aumento a nivel nacional de tiendas de conveniencia y comercios en donde se distribuyen alimentos ultraprocesados, bebidas alcohólicas y productos de tabaco está relacionado con el alza en la mortalidad por enfermedades crónicas no transmisibles en México

16

FAN

El ciclo perdido

Tras la salida de Jaime Lozano, el discurso de la FMF ya apunta al 2030; Javier Aguirre fungiría, otra vez, como 'bombero', aunque en sus dos experiencias previas con el 'tricolor' tampoco se trascendió

34

ESTE VERANO CON VIAJAPLUS ACCEDE A
+600 MIL HOTELES
EN TODO EL MUNDO CON HASTA EL 60% DE DESCUENTO

CON VIAJAPLUS

LAS MEJORES VACACIONES DE VERANO CON VIAJAPLUS

SIN VIAJAPLUS

Obtén 20% en tu suscripción a Viaja Plus. Código de promoción INDIGO

s1358_u6718

LA CRÓNICA DE HOY

PRESIDENTE DEL CONSEJO DE ADMINISTRACIÓN: **JORGE KAHWAGI GASTINE** // DIRECTOR GENERAL: **RAFAEL GARCÍA GARZA** // AÑO 28 N° 10,031 $10.00 // **JUEVES 18 JULIO 2024** // WWW.CRONICA.COM.MX

Disminuye capacidad recaudatoria de entidades federativas

La Federación continúa asumiendo funciones locales ante la debilidad de las instituciones hacendarias estatales y se ve forzada a recaudar, administrar y devolver más de 80 por ciento de recursos provenientes de impuestos, derechos y aprovechamientos

La autonomía fiscal, un factor básico para el federalismo verdadero, está muy limitada en la práctica y, peor aún, ha retrocedido marginalmente, lo que provoca que el gobierno federal sea el gran garante de los recursos con los que se solventan servicios locales. Más del 80 por ciento de los recursos se manejan por transferencia Federación-estados. **PAG 6**

Las megabancadas 4T, van: Gobernación

La secretaría de Gobernación señaló que la proyección de la LXVI Legislatura, con mayoría calificada en San Lázaro, se basa en los procedimientos seguidos en elecciones pasadas. La oposición criticó los comentarios y señaló que Segob no es la instancia para determinar la composición del Congreso. **PAG 7**

Muestran que el Sena está limpio y listo para las Olimpiadas

Encabezados por la alcaldesa de París, Anne Hidalgo, un grupo de parisinos se lanzó al Río Sena para mostrar que sus aguas están efectivamente saneadas. Mil 400 millones de euros se inyectaron a la recuperación del río. **PAG 19**

Trump y sus heridas de campaña

Aparición de Trump en la Convención; este jueves lanza su "mensaje histórico", según su propio dicho, para aceptar la candidatura republicana. **PAG 18**

"Escasez de habilidades digitales lleva a ponderar capacidad práctica sobre título profesional"

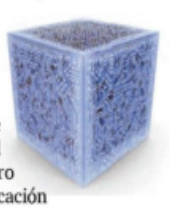

"Muchas empresas nacionales y multinacionales han comenzado a contratar personas basándose en sus habilidades digitales, independientemente de si tienen una licenciatura o ingeniería", relata en entrevista Julio Ernesto Peña Gaviria, Vicerrector de Educación Abierta y Organizaciones de Tecmilenio, "si muestran que saben programar, los contratan".

Sin embargo y a pesar de que el salario no tiende a ser menor por carecer del título, esto sólo soluciona la necesidad de las empresas que buscan urgentemente personal con habilidades digitales, pero el problema entre vínculo educación empresa se mantiene: "la contratación basada en habilidades es una respuesta inmediata, no una solución definitiva". Hay brechas en cuanto al tema que deben cerrase. **PAG 12 y 13**

OPINIÓN

Martha Delgado y Cristopher Ballinas Valdés

Las razones y el futuro de la política exterior feminista

Página 8

LA ESQUINA

El federalismo pasa por los recursos financieros, por su recaudación y aplicación desde el ámbito local, lo que le da sentido a la existencia de una estructura que parte de los municipios, conocedores de los problemas cotidianos, y culmina en la Federación, que atiende la problemática que nos es común a todos. Sin esto, no hay federalismo

s1358_u6718

NUEVA ERA / AÑO. 8 / NO. 2591 / JUEVES 18 DE JULIO DE 2024

EL HERALDO® DE MÉXICO

#1

HERALDODEMEXICO.COM.MX

$10

PARÍS CON H

#A8DÍAS

REFUERZA PARÍS SEGURIDAD PARA LOS JUEGOS P47

FOTO: AP

#ENOCTUBRE

SHEINBAUM ARRANCA GESTIÓN CON SUS PROGRAMAS

A PARTIR DE QUE TOME POSESIÓN, INICIARÁ EL REGISTRO DEL APOYO PARA MUJERES DE 60 A 64 AÑOS Y LA BECA PARA ESTUDIANTES DE NIVEL BÁSICO

POR CARLOS NAVARRO /P4

META

#ALOS14AÑOS

JOYA MEXICANA FIRMA CON DODGERS

FOTO: ESPECIAL

#CONFIRMABRUGADA

PABLO VÁZQUEZ SE QUEDA EN LA SSC P16

FOTO: DANIEL OJEDA

#JUEVESDE GABINETE

P4

TRABAJO, TURISMO Y CULTURA SALEN HOY

P2

#OPINIÓN

ARTICULISTA INVITADO

EDUARDO RAMÍREZ

Caliente
caliente.mx
CASA DE APUESTAS OFICIAL
LIGA BBVA A24

DÍA	HORARIO	PARTIDOS JULIO			LOCAL	EMPATE	VISITANTE
19	19:00	ATL. SAN LUIS	VS	TIJUANA	+100	+245	+280
19	21:05	PUEBLA	VS	ATLAS	+150	+245	+170
20	17:05	GUADALAJARA	VS	HAZATLÁN	-175	+320	+425

ESTOS MOMIOS, FECHAS Y HORARIOS PUEDEN CAMBIAR EN CUALQUIER MOMENTO. CONSÚLTALOS ANTES DE METER TU APUESTA.

Si apuestas $1,000 a este parlay cobrarías: $16,122

Recibe de regalo* $1,000 SIN DEPÓSITO

BAJA LA APP EN

s1358_u6718

P. 4-5

SE IMPONEN EN CASA AL AMÉRICA POR PRIMERA VEZ DESDE 2017

Rebelión de Tigres ante las Águilas

MEXSPORT

www.ovaciones.com

ovaciones

JUEVES 18
DE JULIO DE 2024
NÚMERO 26,818 AÑO LXXVII

Precio 7.00 pesos

@ovaciones | @ovacionesmx

P. 3

MEXSPORT

PUMAS REMONTA EN CIUDAD JUÁREZ

¡NOCHE DE FIERAS!

LA UNAM REGRESA ANTE LOS BRAVOS Y SALVA EL INVICTO EN UN PARTIDO MUY PELEADO CON UN GOLAZO DEL JUVENIL ÁNGEL RICO, QUE JUEGA GRACIAS A LAS NUEVAS REGLAS

FRENTE CÍVICO NACIONAL

Disidentes y sociedad civil conforman el nuevo partido

¿Quiénes buscan formar la nueva agrupación que pretende hacer frente a Morena desde la oposición? Se trata de un grupo heterogéneo de actores políticos que formaron parte de partidos tradicionales, pero están lejos de las actuales dirigencias al grado de haber quedado fuera de las listas del Poder Legislativo, mientras que otros provienen de la llamada sociedad civil ligada a grupos empresariales. Nombres como Guadalupe Acosta Naranjo y Emilio Álvarez Icaza son cabezas visibles, a la espera que de Xóchitl Gálvez se sume formalmente. Pág. 17

POR LA RELOCALIZACIÓN

Planea EU traer fábricas de semiconductores

Se ensamblarán, probarán y empaquetarán en México, Panamá y Costa Rica. El objetivo es no depender de la producción en Asia y tenerlos más a la mano. Pág. 24

REUTERS

METIERON LA PATA

Investigan al Servicio Secreto por el atentado

La actuación de la agencia que debía proteger a Donald Trump está en entredicho, mientras que los extremistas culpan a la inclusión de las fallas. Pág. 27

REUTERS

PARA MEJORAR

Debe Checo dejar de mirar a Max

Tan pronto como reconozca que Verstappen es mejor terminarán sus problemas, dice el ingeniero de Red Bull.

P. 15

REUTERS

PARÍS 2024

Nada en el Sena para cerrar bocas

La alcaldesa de la Ciudad Luz se tiró al río que atraviesa la ciudad para demostrar que se puede competir ahí.

P. 12

Ya estamos en whatsapp ¡Síguenos!

ESCRIBEN

Juan Veledíaz Pág. 20
Ricardo Monreal Pág. 26
Pedro Peñaloza Pág. 26

s1358_u6718

JUEVES 18 DE JULIO DEL 2024.

metro

LECTURA DE LA GRAN [illegible]

$10
36 PÁGS.

6109720000214

¡QUÉ HUESOS!

ROMPE RÉCORD SUBASTA DE FÓSIL DE DINOSAURIO

PÁG. 13

790 MILLONES

PAGARON POR APEX, EL ESTEGOSAURIO DE 150 MILLONES DE AÑOS DE EDAD.

TULTITLÁN

¡PECERDO!

POR IR ECHANDO CARRERAS, CHOCA CON CAMIÓN; MUERE UNA PASAJERA Y 14 SALEN LESIONADOS

SEGURIDAD 2 Y 3

CAROL LEKKER

LE CUIDA LA PIST...A

USA GPS PARA DESCUBRIR QUE LE PONÍAN EL CUERNO

PÁG. 17

CAMARÓN QUE SE DUERME...

MUERE ATRAPADO EN REJILLA TRAS TORMENTA EN TLALNE PÁG. 6

s1358_u6718

www.elsoldemexico.com.mx

El Sol de México

VES 18 DE JULIO DE 2024 | AÑO LIX | NO. 21,175 | ORGANIZACIÓN EDITORIAL MEXICANA

PAQUITA RAMOS DE VÁZQUEZ / PRESIDENTA Y DIRECTORA GENERAL

$10.00

CUARTOSCURO.COM

NORMAL

El Café Tacvba a 30 años de su REvolución

Hace tres décadas, la banda lanzó su segundo disco, una obra que a pesar de tener muchos factores en contra estaba llamada a convertirse en un clásico de la música latinoamericana

EVA LONGORIA

Encuentra un *dramedy* que según representa

En *Tierra de mujeres*, la actriz y productora interpreta, por primera vez en su carrera, un papel bilingüe con el que se siente identificada por su origen étnico. **GOSSIP**

TELEFONÍA MÓVIL

Bait desafía las ofertas de Telcel y AT&T

En el primer trimestre de 2024, se ha observado una marcada preferencia de los usuarios mexicanos por realizar recargas con Operadores Móviles Virtuales (OMV) en lugar de contratar planes con empresas tradicionales como Telcel y AT&T. Según datos de la consultora The CIU, Telcel reportó una pérdida anual de 643 mil clientes de prepago, mientras que AT&T registró una desconexión de 596 mil usuarios de recargas. Por otro lado, Bait, la OMV de Walmart, sumó 7.1 millones de clientes en los primeros meses de este año, alcanzando un total de 13.3 millones de suscriptores. Sergio Ordóñez, investigador del Instituto de Investigaciones Económicas de la UNAM, atribuye esta disminución a que las operadoras virtuales ofrecieron mejores planes con datos ilimitados y a un costo más barato. **Pág. 12**

GUERRERO

Se incendian negocios y sospechan extorsión

ACAPULCO. Un restaurante y dos tiendas que albergaba dicho comercio localizado en la playa Papagayo, de Acapulco, fueron consumidos por un incendio ayer por la madrugada. **Pág. 9**

ESCRIBEN

Juan Veledíaz **Pág. 5**
Alberto Aguilar **Pág. 13**
Elizabeth Albarrán **Pág. 14**

7 503006 093029

JHONATAN GONZÁLEZ/ EL HERALDO DE CHIAPAS

Fracasa intento de rescate

TUXTLA GUTIÉRREZ. Un centenar de personas permancen refugiadas en la comunidad de Tzanembolom, municipio de San Pedro Chenalhó, Chiapas, donde se esconden luego de que el grupo armado del Ejército Civil Indígena, los atacó la semana pasada, quemó casas y presuntamente reclutó a jóvenes a la fuerza. **Pág. 6**

EL NÚMERO DE MIGRANTES VENEZOLANOS SE DISPARÓ

El Tren de Aragua crece en la frontera

JUAN LUIS RAMOS, ENVIADO

Estados Unidos advierte que en México realiza reclutamiento y tráfico de personas

EL PASO, Texas. La que es considerada como la estructura criminal más poderosa de Venezuela también extendió su operación al cruce de migrantes por la frontera entre México y Estados Unidos.

En los últimos años, Venezuela se ha convertido en uno de los principales emisores de migrantes a Estados Unidos, por encima de naciones como Ecuador, Guatemala, Honduras y Colombia. Las razones son la crisis social y política en ese país, pero también la expansión del grupo criminal.

De acuerdo con agentes de la Oficina de Aduanas y Protección Fronteriza de Estados Unidos (CBP, por sus siglas en inglés), las operaciones de este grupo se extienden desde Chile, Perú y Colombia, hasta México y los estados de Texas, Florida, Nueva York e Illinois, en la Unión Americana.

Robos, secuestros, tráfico de drogas y personas, así como prostitución, son algunos de los crímenes en los que el Tren de Aragua está inmiscuido, aunque, de acuerdo con un agente de la CBP, los miembros de esta banda están dispuestos a realizar cualquier actividad ilícita que les genere recursos.

De acuerdo con datos de la CBP, el número de migrantes venezolanos se disparó en sólo un año en el sector El Paso, de 25 mil en 2022 a 75 mil el año pasado. Fue en este periodo en el que las autoridades detectaron la infiltración de miembros del Tren de Aragua en caravanas de migrantes. De acuerdo con la CBP, este grupo delictivo tiene operaciones en ambos lados de la frontera. **Pág. 4**

pressreader PRINTED AND DISTRIBUTED BY PRESSREADER PressReader.com +1 604 278 4604 COPYRIGHT AND PROTECTED BY APPLICABLE LAW

Socavones en Valle de México, un alto riesgo para cualquier vehículo: expertos de la UNAM

Pág. 7

RUBEN PEREZ

Movilidad de Edomex se reunirá con Brugada para evitar que mexiquenses vengan a CdMx por licencia permanente

Pág. 6

CORTESIA

Repuso SACMEX pozo de agua en beneficio de 26 mil familias de las colonias Doctores y Obrera

Pág. 3

La Prensa Oficial @laprensaoem www.la-prensa.com.mx JUEVES 18 DE JULIO DE 2024

LA PRENSA®

DIRECTOR, LUIS CARRILES | AÑO XCVI | NÚM.34,967 | ORGANIZACIÓN EDITORIAL MEXICANA | PAQUITA RAMOS DE VÁZQUEZ, PRESIDENTA Y DIRECTORA GENERAL

EL PERIÓDICO QUE DICE LO QUE OTROS CALLAN

INVASIÓN CHINA

DENUNCIAN ORGANIZACIONES DE EMPRESARIOS DEL CENTRO HISTÓRICO QUE SON DESPLAZADOS POR NEGOCIOS CON MERCANCÍA DE ORIGEN ASIÁTICA

Pág. 12

DAVID DEOLARTE

Pablo Vázquez, seguirá en gabinete de Brugada Molina; en agosto dará al resto de los integrantes

Pág. 5

DAVID DEOLARTE

Con Inteligencia Artificial obtienen imágenes internas del volcán Popocatépetl

Pág. 8

IGNACIO HUITZIL

BUSCA HOY TU SUPLEMENTO NORMAL

IGNORAN PIQUETES CONTRA EL COVID-19 PÁGS. 2 Y 3

EL GRÁFICO
$8
Jueves 18 de julio de 2024
@elgmx facebook.com/elgrafico.mx www.elgrafico.mx

ESTÁ CAÑÓN

HOMBRE FALLECIÓ ATORADO EN UN PASO DE AGUA, EN TLALNE, DURANTE TORMENTA QUE DESQUICIÓ EL VALLE DE MÉXICO. PÁGS. 4, 5 Y 8

Irina

Ni un 'similar' le cura el mal de amores PÁGS. 16 Y 17

MUERTA POR UNA APLASTANTE CARRERA

PÁG. 6

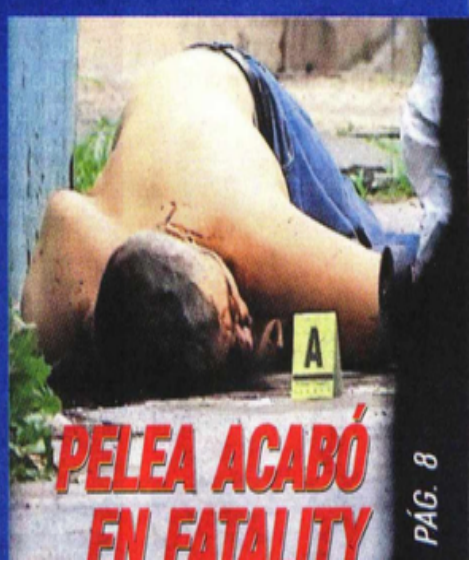

PELEA ACABÓ EN FATALITY

PÁG. 8

diario
BASTA!
JUEVES
18 DE JULIO
DE 2024
ENCUENTRA TU EDICIÓN COMPLETA AQUÍ
$7.00
• NO. 4244
• AÑO 14

ALCALDESA DE TLÁHUAC PAGA A SUS PROVEEDORES Y OLVIDA A VECINOS
CDMX 12

SOBRE DESIGNACIONES EN SALUD

SHEINBAUM, ABIERTA A LAS RECOMENDACIONES DE OBRADOR

MÉXICO 6

FOTOS DE PORTADA: ESPECIAL

GARRIDO, PRINCIPAL RESPONSABLE; TABE, OMISO

INUNDAN MH DE CONSTRUCCIONES IRREGULARES

● Datos de la PAOT revelan que se han recibido más de 300 denuncias por este motivo desde 2022 8

RICARDO SEVILLA
EL PODER JUDICIAL: UN NIDO DE CORRUPCIÓN
MÉXICO 3

LUIS MARÍA AGUILAR, MINISTRO DE LA SCJN

Arrastra irregularidades en construcción de recintos por 1,200 mdp

MÉXICO 3

SUBEJERCICIO DE 4.1 MDP

DIF CDMX es omiso en apoyos sociales

CDMX 11

EN EL CONGRESO CAPITALINO

Morenistas se preparan para ser mayoría

MÉXICO 6

MÉXICO

COVID NO REPRESENTA RIESGO, PESE AL AUMENTO DE CONTAGIOS 5

JUEVES
18 DE JULIO DE 2024

7 503006 093104 $10.00

PAQUITA RAMOS DE VÁZQUEZ
PRESIDENTA Y DIRECTORA GENERAL

FUNDADO EL 2 DE SEPTIEMBRE DE 1941 | AÑO LXXXIII | NO. 29,556

@estoenlinea
esto.com.mx

LIGA MX 2 >

CON ANOTACIÓN DE ÚLTIMO MINUTO, EL CAMPEÓN SUFRE SU SEGUNDA DERROTA

JORNADA 3

TIGRES 1 | 0 AMÉRICA

FOTO: MEXSPORT

A PARÍS, SIN LÍMITES

ÉRICK PORTILLO, SALTADOR DE ALTURA, ASUME CON ENTEREZA SU DEBUT OLÍMPICO CON LA MIRA EN UNA MEDALLA 18 >

POR JOSÉ ÁNGEL RUEDA
FOTO: RAMÓN ROMERO

ESTO

EL[illegible]ORTISTAS

JORNADA 3

FC JUÁREZ 1 | 2 PUMAS

REACCIÓN PUMA

CON GOLES DE ÁNGEL RICO Y RODRIGO LÓPEZ, AMBOS INGRESADOS DE CAMBIO Y QUE ANOTARON EN SU PRIMERA INTERVENCIÓN, LOS UNIVERSITARIOS SE LEVANTAN DE UN MARCADOR ADVERSO EN SU VISITA AL FC JUÁREZ Y SON SUBLÍDERES 4 >

FOTO: MEXSPORT

Caliente
caliente.mx
CASA DE APUESTAS OFICIAL
LIGA BBVA A24

DÍA	HORARIO	PARTIDOS JULIO			LOCAL	EMPATE	VISITANTE
19	19:00	ATL. SAN LUIS	VS	TIJUANA	+100	+245	+280
19	21:05	PUEBLA	VS	ATLAS	+150	+245	+170
20	17:05	GUADALAJARA	VS	MAZATLÁN	-175	+320	+425

ESTOS MOMIOS, FECHAS Y HORARIOS PUEDEN CAMBIAR EN CUALQUIER MOMENTO. CONSÚLTALOS ANTES DE METER TU APUESTA.

Si apuestas $1,000 a este parlay cobrarías: $16,122

*VÁLIDO SÓLO PARA NUEVOS USUARIOS/PERMISO SEGOB DGJS/SP/464/97 DIVIÉRTETE RESPONSABLEMENTE. LOS JUEGOS CON APUESTA ESTÁN PROHIBIDOS PARA MENORES DE EDAD. CONSULTA TÉRMINOS Y CONDICIONES EN CALIENTE.MX

Recibe de regalo*
$1,000
SIN DEPÓSITO

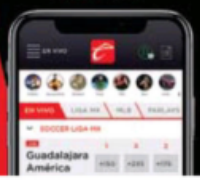

BAJA LA APP EN caliente.mx
App Store

pressreader
PRINTED AND DISTRIBUTED BY PRESSREADER
PressReader.com +1 604 278 4604

JUEVES 18 DE JULIO 2024

unomásuno

10 Pesos

CRÍTICO Y VERAZ

Nacional

www.unomasuno.com.mx @unomasunomx unomasunoMXoficial

Presidente Editor: Dr. Naim Libien Kaui Directora General: Dra. Karina A. Rocha Año XLIV NÚMERO 16230

Morena y aliados preparan vía rápida *para avalar reforma judicial*

P. 4

Irregularidades y corrupción, *frecuentes por desgaste de instituciones:* Norma Piña

P. 5

En Guerrero

Psicosis

por "cobro de piso"

Fallas de origen

P. 16-17

PJF prepara contraofensiva para frenar reforma judicial

P. 6

Tráfico de influencias de Samuel García

P. 12

A FALTA DE AGUA...

Elementos del Ejército Mexicano montaron un módulo en Pedregal de Santo Domingo, Alcaldía Coyoacán, en donde suministran agua en garrafones a vecinos afectados por la escasez. PÁGINA 6

Alejandro León

reformaciudad ciudad.reforma.com

CIUDAD

JUEVES 18 / JUL. / 2024 / Tel. 555-628-7176 / Editor: Inti Vargas

Evita tirar basura en la calle para tener un drenaje libre y prevenir inundaciones en época de lluvias

HOY: LLUVIAS MÍN. 12°C MÁX. 22°C NO CIRCULA 1 y 2 VERIFICAN 5 y 6

Justifica el Congreso: 'bono es para todos'

EDUARDO CEDILLO

La Tesorería del Congreso aseguró ayer que la compensación especial por el fin de la Legislatura es un beneficio que incluye a la totalidad de los trabajadores.

En un comunicado que avalaron todos los grupos parlamentarios, el tesorero, Francisco Saldaña Liahut, informó que se realizaron las acciones necesarias ante la Secretaría de Administración y Finanzas del Gobierno capitalino para incorporar a su presupuesto el recurso que se había planteado en un Artículo Transitorio en el Presupuesto de Egresos 2024.

Sin embargo, no menciona el monto total y sólo especifica que son 2 mil 688 trabajadores quienes obtendrán esta prestación.

"Es importante señalar que estas compensaciones por fin de Legislatura se han otorgado en forma habitual desde legislaturas anteriores", agrega.

REFORMA publicó ayer que, pese a la baja productividad, cada uno de los congresistas recibirán 2.5 millones de pesos de despedida, monto que se entregará en ocho partes.

Entrevistada antes de que la Tesorería fijara su postura, la coordinadora de Morena, Martha Ávila, argumentó que se trataba de un beneficio para todos, no sólo para los legisladores.

"Siempre se daba este, pareciera, como finiquito, que tiene como su carácter de finiquito, que es el tema de que los trabajadores reciben esto con el fin de que no demanden al Congreso. Además, al hacerse uso y costumbre, ya prácticamente se convierte en ley, aunque no está plasmado en ningún lado", dijo.

Agregó que el monto que recibieron los legisladores no es tan alto... pero se negó a decir de cuánto era.

"La verdad no queríamos llegar a junio y decirle a los trabajadores: '¿saben qué?, no hay liquidación', porque, pues, eso nos hubiera reventado en el Congreso muy fuerte", argumentó.

Aunque la Tesorería puntualizó que entre los beneficiados con este bono se encontraba el personal de limpieza, los trabajadores de esta área dijeron desconocer cualquier entrega de recursos.

Por la mañana, el diputado Carlos Fernández, quien formó parte de tres bancadas durante la Legislatura, se reunió con el Oficial Mayor del Congreso, un representante de Tesorería y un representante del equipo de Martha Ávila para negociar la entrega de su bono y el adeudo de sus prerrogativas.

Allí se le informó que el lunes se le entregaría un escrito aclarando lo que pasó con los ingresos que no ha recibido, pues, según se le explicó, el Congreso los transfirió al PRD y a la Asociación Parlamentaria Ciudadana, grupos con los que trabajó.

"(Además de las prerrogativas) también es el bono del término de la Legislatura (...) yo ya no encuentro la salida de quién lo tiene y para evitar eso de que se estén pasando la responsabilidad, mejor que el Congreso me lo dé por escrito", detalló.

LEY DE BATRES

Martí Batres pidió a diputados que desde hoy se discuta en el Congreso su reforma en materia de Justicia, pero especialistas alertan que antes debe dejar aclarar las intenciones de su iniciativa. PÁGINA 2

avisos

Encuéntralos en la página 5

55•5140•5140

COSTOSAS

La Alcaldía Tlalpan desembolsa millones de pesos para cubrir el pago de pipas que contrata mensualmente para suministrar agua a vecinos ante los recortes en el Cutzamala. PÁGINA 6

Alfredo Moreno

El hundimiento en estaciones de la Línea 9 del Metro obligó al Gobierno a desembolsar un total de 220 mdp para su rehabilitación. En Pantitlán, los trabajos hacen del paradero un caos.

Señalan extracción de agua como causante del desnivel

Ven, sólo reacción, ante hundimientos

Afectan también estructuras del Metro y obligan a realizar obras de renivelación

BERNARDO URIBE

De acuerdo con un estudio elaborado por el especialista en geología, Jorge Salomón, la Ciudad de México no cuenta con un programa de prevención a largo plazo para tratar los problemas de hundimientos, los cuales pueden ser de hasta 10 centímetros cada año en algunas zonas.

"Al Gobierno capitalino le ha hecho falta voluntad y capacidad para tener una Ciudad segura y cómo han tratado el tema del hundimiento es un claro ejemplo, porque sí han resuelto cosas, pero sólo cuando el daño es muy evidente, es decir, no hay un sentido de prevención o de mantenimiento constante en estos temas", aseguró.

El investigador detalló que existen dos tipos de amenazas que aceleran este fenómeno: los generados por la sobreexplotación en los mantos acuíferos, que pasa prácticamente en toda la urbe, y los colapsos por socavones mineros, que se centran en lugares donde había minas, como en la Alcaldía Álvaro Obregón.

"En gastos totales, la Ciudad de México ha invertido, al menos, 75 mil millones de pesos en tratados generales por cuestiones de hundimiento, esto incluye los daños a monumentos históricos y obras de drenaje; al final del día, como la subsidencia es un fenómeno muy silencioso, no se dimensiona el tamaño del gasto", dijo.

Salomón identificó la extracción del agua como el principal acelerador de los hundimientos, la cual incluso podría afectar a largo plazo el comportamiento del suelo de toda la cuenca.

"Si sigue la extracción como hasta ahora, también puede acarrear problema de fracturas y reactivación de fallas geológicas, porque, al momento en que empieza a cambiar el comportamiento mecánico del suelo, también se generan otro tipo de esfuerzos que pueden reactivar algunas fallas o generar nuevas fracturas", aseguró.

Jorge Salomón, *especialista*

"La Ciudad ha invertido al menos 75 mil mdp en tratados generales por cuestiones de hundimiento, esto incluye los daños a monumentos históricos y obras de drenaje".

PEGAN AL METRO

Un riesgo que atraviesan las estructuras en la Ciudad son los lentos, pero constantes, hundimientos del suelo, que se han tratado de atender con intervenciones.

Salomón explicó que algunas de ellas se han realizado en el Sistema de Transporte Colectivo (STC) Metro, con una inversión de, al menos, 500 millones de pesos para obras de renivelación en las líneas 1, A y 9.

"Hasta el 2016 se ha invertido, al menos, 200 millones en la renivelación de la Línea 1, más otros 200 millones en la Línea A y otros 30 millones en la estación Pantitlán, costos que se seguirán elevando con el paso del tiempo, sobre todo, porque los hundimientos nunca son de manera uniforme, lo que causa que zonas del Metro sean más afectadas que otras", comentó.

El especialista dijo que, en los últimos diez años, la Capital no ha invertido en ninguna obra de mitigación en temas de hundimientos, más allá de la renivelación en líneas del Metro, principalmente porque es un problema silencioso que no se ha posicionado como una prioridad para las pasadas administraciones.

Mantendrá Brugada a Vázquez al frente de la SSC

BERNARDO URIBE

La Jefa de Gobierno electa, Clara Brugada, confirmó ayer que el actual Secretario de Seguridad Ciudadana, Pablo Vázquez, repetirá su cargo durante su Administración, con lo que es el primer funcionario en ser anunciado como integrante del gabinete entrante.

"Ya hemos hablado de Pablo Vázquez, él desde la campaña mencionó que se va a quedar con nosotros, por lo que ya estamos trabajando en el programa de seguridad; y sobre los demás miembros del gabinete, ya los daremos a conocer pronto", señaló.

El pasado 16 de julio, Brugada se reunió con Vázquez y otros funcionarios para revisar los avances que los programas en materia de seguridad han tenido en los últimos años, así como para garantizar la continuidad del modelo actual.

Durante la inauguración de la Utopía Ixtapalcalli, la morenista dijo que el anuncio del resto de su gabinete se pospondrá hasta los primeros días de agosto, una vez que se recupere de un tema de salud

Aseguró que no ha recibido presiones desde el interior del partido o por parte de perfiles específicos para ocupar ciertos cargos.

"No hemos tenido presión de compañeros, cosa que agradezco mucho, sobre todo con el tema de mi salud, ya que pasé algunos días sin poder abordar los temas, pero yo he sentido solidaridad, apoyo y mucha colaboración de todos", aseguró Brugada.

Adelantó que su equipo de trabajo será paritario y que estará conformado por personas comprometidas.

"Va a ser un gabinete paritario entre hombres y mujeres, en donde vamos a conjuntar experiencia y conocimiento con gente que conozca el proyecto, que lo echen a andar. Como decimos, no es un cargo, sino un encargo, eso queremos, que los próximos titulares estén comprometidos con el plan de trabajo", detalló.

Sobre el proceso de transición, la Jefa de Gobierno electa comentó que la gira de agradecimiento por las 16 alcaldías también iniciará en agosto y que, posteriormente, en los primeros 100 días dará arranque a los programas de Gobierno.

"Los primeros 100 días son muy importantes, porque daremos a conocer los programas, pero también son los más difíciles, porque no arrancamos con mucho presupuesto por ser el último trimestre del año, pero lo que podamos llevar a cabo lo vamos a hacer", añadió.

Clara Brugada, *Jefa de Gobierno electa*

"Va a ser un gabinete paritario entre hombres y mujeres, en donde vamos a conjuntar experiencia y conocimiento con gente que conozca el proyecto, que lo echen a andar".

Alfredo Moreno

En la inauguración de la Utopía Ixtapalcalli, en Iztapalapa, Brugada dijo que en agosto nombrará a su gabinete.

s1358_u6718

METRÓPOLI

Escanea el código para visitar esta sección en nuestro sitio web

Editora: Johana Robles
Coeditora: Phenélope Aldaz
Tel: 55 5709 1313
Ext: 4561 y 4524

FOTOS: LUIS CAMACHO, EL UNIVERSAL

Expertos recomiendan vacunarse contra Covid-19, ya que todos los biológicos funcionan para evitar daños mayores.

Pocos acuden a los centros de salud por vacuna contra Covid

Para recibir dosis Sputnik V se solicitan cinco pacientes para aprovechar frasco; expertos consideran que los biológicos son útiles

COVID

JORGE MEDELLÍN Y FRIDA SÁNCHEZ
—metropoli@eluniversal.com.mx

Los centros de salud de la Ciudad de México reportan baja afluencia de personas que buscan vacunarse contra el Covid-19, en varios casos porque se requiere de mínimo cinco pacientes para la aplicación del biológico Sputnik V.

El personal médico explicó que esto es debido a que cada frasco de la vacuna rusa cuenta con cinco dosis y una vez abierta, se deben utilizar en las próximas dos horas o caducan. Este no es el caso con Pfizer o Abdala.

Quienes llegan a vacunarse en los centros de salud donde hay Sputnik V deben esperar a que se junten cinco pacientes para que se les aplique la dosis, algo que, afirmaron, ocurre pocas veces, por lo que optan por irse.

La Secretaría de Salud de la Ciudad de México (Sedesa) dio a conocer los 32 centros de salud (dos por alcaldía) en los que se puede acudir por una dosis de alguna de estas dos vacunas; sin embargo, unos no cuentan con ellas, como es el caso de T-III *Dr. Rafael Ramírez Suárez*.

Según afirmaron los trabajadores de salud, donde sí hay vacunas Abdala la afluencia de pacientes ha sido constante desde el año pasado, con un promedio de dos a tres aplicaciones diarias, mientras que en los centros donde únicamente se cuenta con Sputnik V, pueden pasar semanas sin suministrar el biológico.

Malaquías López Cervantes, profesor de Salud Pública de la Facultad de Medicina de la UNAM, explicó a EL UNIVERSAL que el aumento de casos de Covid-19 en esta época del año podría deberse al inicio de la temporada de lluvias, sin que sea motivo de alarma.

MALAQUÍAS LÓPEZ
Profesor de Salud Pública de la Facultad de Medicina de la UNAM

"(...) La vacunación sigue siendo de utilidad, prácticamente con cualquier vacuna, para evitar la enfermedad grave y la muerte"

"Sin lugar a dudas a las lluvias. Por un lado, aumentan otras cosas como el dengue en lugares donde el mosco vive y prolifera, pero también empiezan las infecciones respiratorias por este cambio de temperatura y de condiciones ambientales", comentó.

Ante esto, señaló que no se puede hacer otra cosa, además de continuar con las medidas preventivas, como el lavado de manos y uso de cubrebocas, pues "en el mundo no existe una vacuna actualizada contra estas variantes que ahora se han reconocido, aunque la vacunación sigue siendo de utilidad, prácticamente con cualquier vacuna, para evitar la enfermedad grave y la muerte".

El epidemiólogo Carlos Alberto Pantoja Meléndez comentó que las vacunas que se continúan aplicando en la Ciudad, como son la Abdala y Sputnik V, todavía son útiles, por lo que recomendó su aplicación. "Son variantes del virus, pero sigue siendo el mismo virus, entonces se esperaría que no haya problema". ●

DESCONOCEN CUÁNTAS VACUNAS APLICAN
| NACIÓN | A8

32 CENTROS DE SALUD han sido habilitados para la aplicación de vacunas en la CDMX.

Los contagios se elevan a 175 en un mes, reporta gobierno federal

FRIDA SÁNCHEZ
—metropoli@eluniversal.com.mx

En el último mes se han reportado más de un centenar de nuevos contagios de Covid-19 en la capital del país, de acuerdo con información del gobierno federal.

En la semana del 2 al 6 de junio pasados se registraron mil 911 casos positivos, esta cifra aumentó a 2 mil 86 para la semana del 30 de junio al 6 de julio de este año, de acuerdo con el informe semanal de la Subsecretaría de Prevención y Promoción de la Salud. Lo anterior significa que en las últimas tres semanas hubo 175 casos nuevos.

En ese lapso las defunciones confirmadas por esta enfermedad pasaron de 42 en la semana del 2 al 6 de junio, a 58 para la primera semana del mes en curso, es decir, hubo 16 muertes por el virus. Una semana antes, del 9 al 13 de junio, se contabilizaron mil 945 casos y 49 decesos por Covid-19 en la Ciudad de México.

Desde la primera semana de junio, el porcentaje de casos positivos de Covid-19 se ha mantenido constante en 13% respecto a los casos notificados ETI (Enfermedad Tipo Influenza) e IRAG (Infección Respiratoria Aguda Grave), de acuerdo con dichos informes.

Ante la alerta por el incremento de contagios en distintas partes del país, la Secretaría de Salud de la Ciudad de México confirmó que hasta el momento no hay hospitalizaciones a causa de esta enfermedad en la red de unidades del IMSS-Bienestar, además de que los casos de Covid-19 se mantienen en "mínimos históricos" y sin incrementos alarmantes para la población. ●

Notifican a FGJ solicitud de audiencia de Ahumada

KEVIN RUIZ
—metropoli@eluniversal.com.mx

La Unidad de Gestión Judicial Especializada en Ejecución de Sanciones Penales 2, con sede en el Reclusorio Norte, notificó la mañana de este miércoles al Ministerio Público de la Fiscalía General de Justicia (FGJ) local y al apoderado legal del Gobierno de la Ciudad de México, sobre el escrito ingresado por la defensa del empresario Carlos Ahumada Kurtz, en donde solicitan la prescripción de la sanción privativa de la libertad y pecuniarias que restan a la sentencia impuesta en 2009 por los delitos de fraude genérico y continuado.

Ante esto, otorgaron cinco días hábiles para que la FGJ conteste el escrito y presente los medios de prueba que estimen pertinentes, y en caso de no hacerlo, además de ser acreedores a una multa de 20 UMAS, "se entenderá que no existe oposición a la solicitud del sentenciado Carlos Ahumada Kurtz, y por tanto se procederá resolver por escrito la petición planteada".

Enrique Ostos, abogado del empresario, refirió que será hasta regresando del período vacacional del Poder Judicial cuando se pueda asignar fecha para la audiencia.

Carlos Ahumada fue extraditado este martes al país, luego de 13 años fuera, para compurgar la pena restante a lo dictado en 2009, cuando se le sentenció a cinco años de prisión por el delito de fraude genérico y continuado. ●

ARCHIVO EL UNIVERSAL

Carlos Ahumada fue extraditado, luego de 13 años fuera de México.

Lluvia afecta al Metro e inunda vialidades

Un árbol cae a las vías de la Línea 4; avenidas en el Valle de México, con encharcamientos

Un árbol caído sobre las vías del Metro e inundaciones en vialidades como Circuito Interior, a la altura del aeropuerto, dejó como saldo la fuerte lluvia que se registró la tarde-noche de este miércoles en la Ciudad de México.

A las 17:30 horas un árbol cayó sobre la estructura elevada de la Línea 4 del Metro en la interestación Jamaica-Fray Servando, por lo que el servicio fue suspendido de Fray Servando a Santa Anita. Tres horas después se normalizó la operación.

En la estación San Lázaro, que conecta a las líneas 1 y B del Metro, se reportaron encharcamientos y goteras. En el transbordo entre ambas líneas se observaron al menos cuatro chorros de agua en las escaleras y pasillos, por lo que algunos usuarios sacaron sus paraguas dentro de las instalaciones para protegerse de la lluvia.

En el oriente del Valle de México la lluvia dejó anegaciones importantes en el paradero de La Paz.

Un bloqueo y una inundación colapsaron Circuito Interior en ambos sentidos en las inmediaciones del Aeropuerto Internacional de la Ciudad de México (AICM). Centenares de pasajeros y automovilistas se quedaron varados por más de tres horas.

En Tlalnepantla, un hombre murió luego de que presuntamente fue arrastrado por la corriente en la avenida Acueducto, en la colonia Jorge Jiménez Cantú, reportaron autoridades municipales. La víctima habría fallecido por ahogamiento al quedar atorada entre una rejilla tipo boca de tormenta. ● **Con información de Juan Carlos Williams, Frida Sánchez, Rebeca Jiménez y Kevin Ruiz**

VALENTE RIVERA, EL UNIVERSAL

Varios vehículos y unidades de transporte público quedaron varados debido a la fuerte lluvia que se registró en el oriente del Valle de México.

JUAN CARLOS VILLALPA, EL UNIVERSAL

En la interestación Jamaica-Fray Servando de la Línea 4 del Metro cayó un árbol; el servicio fue suspendido.

comunidad@gimm.com.mx @Comunidad_Exc

COMUNIDAD

EXCELSIOR | JUEVES 18 DE JULIO DE 2024

PROYECCIÓN DE LA SEDEMA

PLAN DE 10 AÑOS PARA CHAPULTEPEC

EL PROYECTO DEL PROGRAMA DE MANEJO DEL BOSQUE, publicado ayer, establece nuevas reglas para los visitantes y control de flora y fauna nocivos

POR GEORGINA OLSON Y JONÁS LÓPEZ
comunidad@gimm.com.mx

La Secretaría de Medio Ambiente de la Ciudad de México publicó el Proyecto del Programa de Manejo del Bosque de Chapultepec con una proyección para la próxima década, en el cual prioriza aumentar la biodiversidad y arbolado, contar con cuerpos de agua sanos y lograr mayor diversidad cultural y recreativa.

Para lograrlo establece nuevas reglas para los visitantes y líneas de acción estratégicas, de acuerdo con lo publicado ayer en la *Gaceta Oficial* de la Ciudad de México.

Por ejemplo, la regla 64 establece que "quedan prohibidas las actividades de los visitantes y usuarios que impliquen la emisión de sonidos, ruidos intermitentes o permanentes, luces o cualquier otro tipo de estímulos externos, que por su ocurrencia, intensidad o frecuencia causen molestias a otros visitantes, al personal del bosque o a la fauna silvestre".

El reglamento actual sólo prohíbe ruidos que molesten a "las personas o animales que habitan el zoológico".

En la regla 61 se establece que las actividades deportivas deberán limitarse a "aquéllas zonas que no alteren de manera significativa el hábitat, la conducta, los ciclos y los ritmos circadianos de la fauna silvestre, debiendo realizarse en los sitios específicos que para el caso señalen" las autoridades del bosque. Hoy no existe restricción al respecto.

Además, en el proyecto se establece que las autoridades podrán "prohibir el uso temporal de sitios que aun siendo establecidos para uso público sea necesario proteger para lograr su recuperación o restauración".

En cuanto al comercio, se establece que el número de locales comerciales "será de hasta 620 en la Primera Sección y 134 en la Segunda Sección".

Las actividades comerciales dentro del bosque deberán enmarcarse en los principios de "consumo sustentable; se promoverá el uso de materiales amigables con el ambiente, ponderando los principios de la sustentabilidad y ahorro de agua potable y de energía eléctrica".

Fotos: Especial y Archivo/Daniel Betanzos

Las ardillas, gatos y perros ferales, carpas, tilapias y aves de granja son una amenaza, señala el documento.

EL DATO

Reciben opiniones

La Sedema recibirá en los próximos 15 días naturales las observaciones de los ciudadanos a través del correo electrónico pmbchapultepec.sma@gmail.com

DELINEAN ACCIONES ESTRATÉGICAS

El proyecto del Programa de Manejo del Bosque de Chapultepec establece líneas de acción estratégicas como el "monitoreo, seguimiento y registro de las condiciones del bosque", así como el saneamiento de la vegetación y control de "flora y fauna exótica, como eucaliptos, perros ferales, carpas, tilapias, aves de granja, gatos cuya presencia tenga efectos nocivos para el entorno".

En ese sentido alerta sobre el abandono de animales de compañía

"Otras especies, poco apropiadas resultado de la dinámica y presión urbana, son animales domésticos que se convierten en ferales cuando son abandonados y generan progenie; es el caso de perros y gatos", señala.

Además, las ardillas también están afectando, ya que descortezan los árboles y se alimentan de los retoños del tronco, lo que facilita la infección con microorganismos e insectos.

El documento indica que también habitan otros roedores, como el tlacuache, que está en peligro de extinción, el cacomixtle y el ardillón, además de roedores exóticos, como el ratón casero, la rata negra y la rata asiática.

En los cuerpos de agua existen peces endémicos como el mexcalpique que también está en peligro de extinción y el charal del río Lerma.

"Así como dos especies particularmente problemáticas, la carpa común y la tilapia del Nilo, además de la tilapia azul", agrega.

En la publicación de la *Gaceta Oficial* de la Ciudad de México se señala que en los próximos 15 días naturales los ciudadanos pueden enviar observaciones al proyecto al correo electrónico pmbchapultepec.sma@gmail.com, las cuales serán valoradas por la Dirección General del Sistema de Áreas Naturales Protegidas y Áreas de Valor Ambiental.

Foto: Héctor López

La jefa de Gobierno electa, Clara Brugada, y el jefe de Gobierno, Martí Batres, inauguraron la Utopía Ixtapalcalli.

CONFIRMA A PABLO VÁZQUEZ EN LA SSC

Brugada delinea primeros días de su administración

POR JONÁS LÓPEZ
jonas.lopez@gimm.com.mx

La jefa de Gobierno electa, Clara Brugada, afirmó que los primeros 100 días de su administración serán de trabajo muy fuerte y que luego gobernará para beneficio de todos los habitantes, respetando la pluralidad.

"Tenemos una tarea por delante muy importante, esa tarea es gobernar la Ciudad de México, así que hicimos un conjunto de propuestas que se construyeron como un plan de gobierno y estamos justamente trabajando todos los días para que se haga realidad desde el 5 de octubre.

"A partir de esa fecha vamos a cumplir a la población, no sólo de Iztapalapa sino de la Ciudad de México, porque ya siendo gobierno somos un gobierno para todas y para todos, y como siempre he dicho, la ciudad es plural y vamos a respetar esa pluralidad y vamos a gobernar para beneficio de todos sus habitantes", expresó.

Después de inaugurar la Utopía Ixtapalcalli, ubicada en la zona de los ocho barrios originarios de Iztapalapa, Brugada confirmó que Pablo Vázquez seguirá al frente de la Secretaría de Seguridad Ciudadana (SSC).

El actual titular de la SSC fue director con Omar García Harfuch cuando éste fue secretario del ramo.

"Ya hemos hablado de Pablo Vázquez, por supuesto que sí, desde la campaña mencioné que él se va a quedar con nosotros, ya estamos trabajando el programa de seguridad y los demás pues los daremos a conocer pronto", dijo.

EL DATO

Rechaza día cero

"No hay ni puede haber día cero" por falta de agua, derivado de la afectación en los niveles del Sistema Cutzamala, aseguró ayer el jefe de Gobierno, Martí Batres.

La mandataria electa indicó que el resto del gabinete lo dará a conocer en agosto, pero adelantó que será paritario con experiencia y conocimiento.

Reconoció que los nombramientos que ha hecho en su gabinete la virtual presidenta electa, Claudia Sheinbaum, metieron presión en la ciudad.

Además, adelantó que en las reuniones que ha tenido con Sheinbaum y con la gobernadora del Estado de México, Delfina Gómez, uno de los temas más importantes ha sido el agua y su abasto en el Valle de México, por lo que en los próximos días la futura jefa del Ejecutivo convocará a una reunión para abordar el tema.

REPORTARON 39 ENCHARCAMIENTOS DE CONSIDERACIÓN

Lluvia afectó al Metro y al AICM

La caída de un árbol sobre la zona de vías de la Línea 4 dejó sin servicio 3 estaciones

POR JONÁS LÓPEZ
jonas.lopez@gimm.com.mx

La lluvia, granizo y viento dejaron ayer 39 encharcamientos de consideración; siete árboles y tres ramas caídos, uno de ellos sobre la Línea 4 del Metro, inundaciones en vialidades como Circuito Interior y calzada Ignacio Zaragoza, y un brote de aguas negras en un hospital.

La alcaldía Venustiano Carranza fue la más afectada porque para las 21:00 horas había acumulado 29 de esos encharcamientos.

Esta demarcación también registró la mayor cantidad de lluvia acumulada con 36.5 milímetros (mm); es decir, 36.5 litros por metro cuadrado en la colonia Adolfo López Mateos, ubicada cerca del Aeropuerto Internacional de la Ciudad de México (AICM).

En la Avenida Congreso de la Unión un árbol cayó sobre las vías de la Línea 4 y provocó la suspensión del servicio en las estaciones Fray Servando, Jamaica y Santa Anita.

El Sistema de Transporte Colectivo (STC) refirió que el incidente ocurrió cerca de las 17:45 horas en la interestación Jamaica–Fray Servando.

Cuerpos de emergencia retiraron el árbol del viaducto elevado y a las 20:00 horas se restableció el servicio.

Además, usuarios del STC reportaron filtraciones en estaciones de las líneas 1 y 5; el paradero de la terminal La Paz de la Línea A.

Algunas vialidades encharcadas fueron Circuito Interior a la altura del AICM, el desnivel de Oceanía, calzada Ignacio Zaragoza y Eje 1 Norte, entre otras.

Algunos usuarios del AICM debieron cruzar un encharcamiento en Circuito Interior para llegar al aeropuerto. Otros fueron transportados en patrullas de la Secretaría de Seguridad Ciudadana.

Otro árbol cayó y afectó un vehículo en avenida del Trabajo y Díaz de León, en la colonia Morelos.

La Secretaría de Gestión Integral de Riesgos y Protección Civil reportó que, debido a la falla de un cárcamo del Hospital Materno Infantil Dr. Nicolás Cedillo Soriano, ubicado en la alcaldía Azcapotzalco, se generó un brote de agua negras.

El encharcamiento cubrió las áreas de ingreso y recuperación; mientras se realizaba la limpieza algunos pacientes debieron ser reubicados.

LÍNEA 4 DEL STC

EXTERIOR DEL AICM

Fotos: Tomadas de X

s1358_u6718

LISTAS, PROPUESTAS COMO LA DEL SISTEMA DE CUIDADOS

Morena hará alianzas para legislar sobre temas comunes: Martha Ávila

La diputada plantea que existan menos comisiones y fomentar parlamentos abiertos

SANDRA HERNÁNDEZ GARCÍA

A la coordinadora de Morena en el Congreso local, Martha Ávila, no le preocupa la mayoría calificada en la tercera legislatura, pues asegura que la tendrá porque habrá afinidades con diputados de otras bancadas, como Movimiento Ciudadano, para sacar temas de interés común, desde nombramientos como el del fiscal y de planeación –que estará encabezado por una mujer–, hasta reformas constitucionales como el Sistema de Cuidados propuesto por la jefa de Gobierno electa, Clara Brugada Molina.

En entrevista, Ávila quien busca repetir como líder de los morenistas al menos el primer año de la legislatura, adelantó que propondrá al resto de los grupos un plan que va desde la reducción de comisiones y fomentar los parlamentos abiertos, hasta solicitar un incremento presupuestal que se destine principalmente al mantenimiento y remodelación de los edificios patrimoniales y el Congreso, cuyos dictámenes de protección civil cuestan más de 33 millones de pesos, así como la renovación de enseres y equipo obsoleto.

Asimismo, se conformará un equipo técnico que atenderá las agendas de cada uno de los grupos y asociaciones parlamentarias, además de que decidirá cuáles son los dictámenes en los que hay consenso para que puedan aprobarse.

"Es muy importante que el Congreso de la ciudad pueda avanzar y hacer modificaciones en varios frentes, sobre todo para no tener esta interpretación de que es uno que no tiene productividad porque, cuando las comisiones no hacen un desechamiento de todo lo que les llega y que ha cumplido su periodo de discusión, se va inflando todo lo que se considera pendiente."

Privilegio cualitativo

Precisamente ante las críticas del rezago legislativo, comentó que no se trata de cantidad sino calidad, pues esta legislatura aprobó el otorgamiento constitucional de becas y apoyos a escuelas, así como reformas que dan garantía financiera a unidades habitacionales y comedores comunitarios.

No obstante, reconoce que aún hay trabajo pendiente por sacar, como la armonización de la Ley de Movilidad, por lo que, adelantó, habrá un cuarto periodo extraordinario de sesiones.

▲ **Ávila también busca repetir en la dirigencia de los diputados locales de su partido.** Foto Yazmín Ortega Cortés

Tan sólo este jueves se celebrará un tercero en el que se prevé la aprobación de la reforma que castiga los transfeminicidios, así como cambios de usos de suelos. Ante las críticas de la bancada del Verde de que no se incluyeron sus temas de interés, la coordinadora dijo que en el caso de la prohibición de las corridas de toros, Morena está a favor de consultar a los ciudadanos.

Si bien apenas comenzarán a delinear la agenda de temas en la próxima legislatura, recalcó que entre las prioridades están el sistema de cuidados y el plan hídrico propuesto por la jefa de Gobierno electa, así como el plan de desarrollo y el de ordenamiento territorial.

En el hotel Marriot de Revolución, donde se efectuó una reunión de morenistas entre quienes integrarán la siguiente legislatura, y a la que asistió Clara Brugada, Ávila aseguró que empezarán los trabajos para elegir a un coordinador de bancada, "estoy plenamente convencida de que vamos a llegar a un buen acuerdo".

CIERRAN EJE 5 NORTE POR FALTA DE AGUA

▲ **Hasta la medianoche, vecinos de la unidad habitacional DM Nacional mantenían bloqueada la calzada San Juan de Aragón en su cruce con Gran Canal.** Foto *La Jornada*

Pablo Vázquez seguirá en la SSC: Brugada

ÁNGEL BOLAÑOS SÁNCHEZ

La jefa de Gobierno electa, Clara Brugada Molina, anunció que el titular de la Secretaría de Seguridad Ciudadana (SSC), Pablo Vázquez Camacho, permanecerá en el cargo durante su administración.

Al reanudar actividades públicas ayer luego de convalecer por una cirugía de cadera, la ex alcaldesa adelantó que los temas de seguridad y agua estarán entre las prioridades de su plan de gobierno para los primeros 100 días, una vez que asuma el cargo el 5 de octubre.

Dijo que ya trabaja con Vázquez en el programa de seguridad y se abstuvo de dar nombres de personas que integrarán su gabinete.

Brugada consideró que en agosto estaría en condiciones de difundirlos una vez que concluya la integración de su gabinete, lo que realiza sin presiones para incorporar o mantener a alguien, e informó que en ese mes iniciaría también una gira de agradecimiento por la ciudad.

"Va a ser un gabinete paritario, vamos a conjuntar experiencia y conocimiento. Lo más importante es que conozcan el proyecto y lo echen a andar, no es un cargo, es un encargo, eso es lo que queremos, que los próximos titulares de las áreas de gobierno sean y estén comprometidos con los temas, con el plan de trabajo."

Brugada asistió ayer a la inauguración de la Utopía Ixtapalcalli, de los ocho barrios de Iztapalapa, apoyándose de un bastón por la intervención quirúrgica a la que se sometió, e hizo una parte del recorrido por las nuevas instalaciones.

En entrevista posterior, señaló que pausó su trabajo para convalecer, pero ha estado activa en la elaboración de su plan de acciones para los primeros 100 días, así como el general de gobierno.

"Voy a empezar los primeros 100 días muy fuerte, con muchas actividades, muchas acciones, porque eso es lo que espera la gente, que de inmediato nos pongamos a trabajar con el programa de gobierno con el que me comprometí, que le propuse a la gente y por el que votó la población."

En tanto, se revisa en la mesa de transición el monto de los recursos de los que dispondrá para arrancar su gobierno en octubre y cerrar el último trimestre del año.

El informe de la cuenta pública 2023, que el gobierno central entregó al Congreso capitalino para su revisión en abril pasado, refiere que entregará a la próxima administración un presupuesto disponible que permitirá, desde su primer día de funciones, realizar de forma inmediata acciones y programas que den viabilidad a su proyecto.

A la inauguración de la Utopía asistió también el jefe de Gobierno, Martí Batres, quien dijo en su mensaje que el programa de las Utopías "fue clave para la victoria de Clara Brugada en la Ciudad de México".

Entre otros invitados, asistió el director del Fondo de Cultura Económica, Paco Ignacio Taibo II, con la promotora cultural Paloma Saiz, quienes conocieron la librería que la editorial tendrá allí.

s1358_u6718

Ciudad

PULSO CITADINO

JUEVES 18.07.2024
mexico@razon.com.mx Tel.555260-6001

La Cuauhtémoc tiene nuevo pozo de agua

EL JEFE de Gobierno, Martí Batres, puso en marcha el pozo Barranca del Muerto, en la alcaldía Cuauhtémoc, que dará 40 litros de agua potable por segundo. El coordinador del Sacmex, Rafael Carmona, indicó que la obra beneficiará principalmente a las colonias Doctores y Obrera, es decir, a 26 mil habitantes.

CLIMA PARA HOY MAX. 23° | MIN. 16° LLOVIZNA

SOLICITE AGUA DE EMERGENCIA
Consulta comó con el QR

NÚMERO ÚTIL LOCATEL
5556581111

El complejo número 13 en Iztapalapa

Inaugura Brugada la Utopía de "los ocho barrios y de la CDMX"

LA JEFA DE GOBIERNO electa destaca que el lugar es importante por la falta de espacios públicos en la zona; alista desvelación de otros complejos; para agosto tendrá a su gabinete

| Por Eunice Cruz
eunice.cruz@razon.com.mx

La Jefa de Gobierno electa, Clara Brugada Molina, encabezó la inauguración de la Utopía Ixtapalcalli, la número 13 en la demarcación, y de la cual consideró será no sólo el centro de los ocho barrios de Iztapalapa sino de la Ciudad de México.

Durante la inauguración de este espacio ubicado en Calzada Ermita Iztapalapa 1385 A, en el Barrio San Pablo, la exalcaldesa en esa demarcación resaltó que ante la carencia de espacios públicos en los ocho barrios se logró levantar este sitio cultural y de bien común.

"Sabemos que no hay suficiente espacio público en los ocho barrios de Iztapalapa, así que era un reto hacer una Utopía en este lugar, aquí se convierte en una Utopía cultural con todos los servicios.

EL DATO

EN NOVIEMBRE de 2023 la Utopía Estrella, por inaugurar, ganó el Premio Oro Latinoamérica en los Holcim Awards de Suiza por su diseño innovador.

"Esta Utopía es tan céntrica que no sólo va a ser la Utopía de los ocho barrios, sino que va a ser de muchas otras colonias de alrededor y de la Ciudad de México. Las Utopías no tienen fronteras como nuestros sueños y los sueños se hacen realidad", comentó.

La exalcaldesa adelantó que se van a inaugurar nuevas Utopías, una de ellas será deportiva y contará con alberca, mientras que otra será dedicada al sistema público de cuidados.

En 2023, durante su Quinto Informe de Gobierno, la entonces alcaldesa destacó que en las 12 Utopías que había hasta ese momento, cuatro millones 200 mil personas habían visitado estos complejos.

Brugada Molina destacó que un millón 366 mil 184 personas participaron en actividades deportivas; además, 2.2 millones de personas acudieron a los talleres y cursos deportivos y culturales y 39 mil 314 aprendían a nadar.

La exalcaldesa dijo ayer que hizo propuestas en la campaña electoral que involucraron la creación de 100 Utopías, entre otros proyectos, por lo que trabaja en ello para que una vez que tome posesión el 5 de octubre se comiencen a inaugurar.

100
Utopías prometió construir Brugada Molina en la CDMX

150
Talleres culturales gratuitos tendrá la nueva Utopía

IMPULSO CULTURAL Y DEPORTIVO

En 2023 al menos cuatro millones 200 personas visitaron las 12 Utopías que había y ahora hay una nueva, la 13.

1 Utopia Tezontli
2 Utopia Libertad
3 Utopia Quetzalcoatl
4 Utopia Papalotl
5 Utopia Atzintli
6 Utopia Teotongo
7 Utopia Tecoloxtitlan
8 Utopia La Cascada
9 Utopia Olini
10 Barco Utopia
11 Utopia Meyehualco
12 Utopia Cuauhtlicalli
13 Utopia Ixtapalcalli

Foto: Especial

CLARA BRUGADA inauguró la treceava Utopía, ayer.

El alcalde de Iztapalapa, Raúl Basulto Luviano, comentó que la Utopía Ixtapalcalli se convertirá en un semillero de saberes, pues habrá 150 talleres gratuitos, entre ellos de teatro, improvisación y montaje, escultura, pintura, grabado, escultura, muralismo, animación en 3D y programación.

El funcionario externó que en el complejo habrá capacidad para cuatro mil alumnos de manera permanente, además, será la sede de la Escuela Profesional de Cine y Fotografía de Iztapalapa.

Agregó que la Utopía cuenta con un auditorio con capacidad para 500 personas y se espera que se convierta en un referente nacional con perspectiva de derechos.

El Jefe de Gobierno, Martí Batres Guadarrama, destacó que las Utopías fomentan la cultura, el deporte, entre otras actividades que favorecen al desarrollo de los capitalinos y destacó que en el Barrio de San Lucas, en Coyoacán, donde actualmente hay un Pilares, pero se cuenta con 18 mil metros cuadrados.

PREPARA AL GABINETE. Posterior al corte de listón de la Utopía Ixtapalcalli, Brugada Molina adelantó que pronto dará a conocer su gabinete, pues comentó que actualmente trabaja en cómo se va a conformar; además, aterriza el plan de gobierno para los primeros 100 días de mandato.

EL TIP

EN LAS UTOPÍAS son ofrecidos diversos talleres par ala promoción de la cultura, así como otros más para fomentar el deporte entre los iztapalapenses.

"No he decidido cómo los voy a presentar, pero dentro de poco tiempo... todo este periodo ha sido muy bueno, no he tenido ninguna presión de compañeros (que peleen algún cargo) ni ninguna situación. Va ser un gabinete paritario entre hombres y mujeres. Yo pienso que en agosto ya tenemos a todos", dijo.

Brugada Molina externó que esperará a que la Presidenta electa, Claudia Sheinbaum, termine de presentar a su gabinete y una vez que concluya, ella presentará a su equipo.

Reiteró que el secretario de Seguridad Ciudadana, Pablo Vázquez, formará parte del gabinete y ya trabajan en conjunto un programa de seguridad. Agregó que busca que los próximos titulares de las áreas de gobierno local estén comprometidos con el plan de trabajo.

La exalcaldesa adelantó que en sus primeros 100 días de gobierno presentará muchas acciones, pues indicó que no se trata de un cargo, sino de un encargo, por lo que se comprometió a arrancar su gobierno trabajando en favor de la capital.

Brugada Molina añadió que en agosto empezará su gira de agradecimiento por las 16 alcaldías. Por otro lado, sostuvo que sus temas fundamentales por atender es el agua, la seguridad y el bienestar para la ciudadanía.

"Voy a empezar con todo el 5 de octubre que tomo protesta, la seguridad es prioritaria, platicaremos en las mesas de transición acerca de los recursos públicos y con cuánto o de qué manera podemos ejercer algún recurso", compartió.

Agregó que el último trimestre del año que le tocará gobernar no será fácil, pues no hay mucho presupuesto; sin embargo, hará todo lo que esté en sus manos para utilizarlo en favor de la ciudadanía.

"Justamente ahorita la tarea es ver con qué recurso vamos a concluir el año y para nosotros. Ya el próximo año podremos arrancar con recursos públicos, pero también vamos a elaborar la propuesta del presupuesto del próximo año, que es parte de las tareas de transición que tenemos pendiente", mencionó.

Clara Brugada revelará a su gabinete en agosto; promete que será inclusivo

Brugada recordó que durante su administración se crearán 100 Utopías más.

Confirmó que el anuncio lo realizará justo después de que la presidenta electa, Claudia Sheinbaum, presente a todo su equipo

Gerardo Mayoral
metropoli@cronica.com.mx

La jefa de Gobierno electa de la Ciudad de México, Clara Brugada, anunció que revelará su gabinete en agosto, y que este contará con una representación equitativa de hombres y mujeres, asegurando así la paridad de género en los principales cargos de la capital.

Aunque dijo que aún no ha decidido si los anuncios serán semanales o en un solo mensaje, la futura mandataria confirmó que los realizará justo después de que Claudia Sheinbaum, presidenta electa de la República, presente a todo su equipo.

"Pienso que en agosto ya tendríamos a todos y puedo informar con calma, no hay prisa, en agosto daremos a conocer a los responsables de los principales cargos de la Ciudad", dijo.

"GOBIERNO ENFOCADO EN CUMPLIR PROMESAS"

Durante la inauguración de la nueva Utopía Ixtapalcalli en Iztapalapa, Brugada agradeció a los iztapalapenses por su participación en la jornada electoral del pasado 2 de junio y enfatizó que su gobierno estará enfocado en cumplir con sus promesas de campaña.

"Tenemos una tarea por delante muy importante, esta tarea es gobernar la Ciudad de México, así que hicimos un conjunto de propuestas que se construyeron como un Plan de Gobierno y estamos justamente trabajando todos los días para que ese Plan de Gobierno se haga realidad a partir del 5 de octubre que es cuando estaremos tomando posesión del cargo".

"La Ciudad es plural y vamos a respetar esa pluralidad y esa diversidad, y vamos a gobernar para beneficio de todos sus habitantes", declaró.

Como exalcaldesa de Iztapalapa, Brugada afirmó haber sido una defensora de las Unidades de Transformación y Organización Para la Inclusión y la Armonía Social (Utopías), espacios que promueven el arte, el deporte, la cultura y la naturaleza de manera gratuita.

ENTREGARÁ 100 UTOPÍAS A CDMX

La Utopía número 13, Ixtapalcalli, fue construida de forma modular en tres predios diferentes debido a la falta de un gran espacio público, este complejo cultural ofrecerá más de 150 actividades artísticas y culturales, clases gratuitas de cine, muralismo, artes plásticas y fotografía, además de danza y artes escénicas.

Brugada destacó que durante su administración se crearán 100 Utopías adicionales, ajustadas a las condiciones y demandas de cada territorio, incluyendo Utopías rurales con talleres ambientales y ecológicos.

"Vamos a hacer que este modelo integral reconocido internacionalmente, que pone a la cultura, al deporte y al Sistema Público de Cuidados como prioridades, se extienda a lo largo y ancho de la Ciudad de México", afirmó.

La Utopía Ixtapalcalli también contará con una librería del Fondo de Cultura Económica y la sede de la Escuela de Cine y Fotografía de Iztapalapa "Pohualizcalli". En el evento estuvieron presentes Paco Ignacio Taibo II, director del Fondo de Cultura Económica, Alejandro Encinas, coordinador de la Comisión de Transición, y diversos funcionarios y dignatarios.

Clara Brugada concluyó su discurso reafirmando su compromiso con la Cuarta Transformación en la Ciudad de México, enfatizando que su administración trabajará incansablemente para hacer realidad su Plan de Gobierno y mejorar la calidad de vida de todos los capitalinos.

Brugada recordó que durante su administración se crearán 100 Utopías adicionales, ajustadas a las condiciones y demandas de cada territorio

... y aseguró que Pablo Vázquez continuará en la SSC

La jefa de Gobierno electa, Clara Brugada, confirmó que Pablo Vázquez continuará como secretario de Seguridad Ciudadana (SSC), el anuncio lo hizo un día después de que ambos se reunieron para revisar los avances en materia de seguridad.

De acuerdo con Clara, los logros se deben a una estrategia integral que contempla no sólo más policía, inteligencia e investigación, si no también la atención a las causas.

"Desde la campaña mencioné que el (Vázquez) se va a quedar con nosotros, ya estamos trabajando en el programa de seguridad", comentó la jefa de Gobierno electa.

"La seguridad es nuestra máxima prioridad, por eso daremos continuidad a este modelo exitoso en el próximo Gobierno, para seguir a la baja en la incidencia delictiva". *(Jorge Aguilar)*

CDMX

EDITOR: MANUEL VELÁZQUEZ / TEL: 1454 4012
JOSE.VELAZQUEZ@24-HORAS.MX / X: @MANU4414

FOTOS: GABRIEL LAFOSQUIEL

> Pienso que en agosto ya tendríamos a todos y puedo informar con calma, no hay prisa, en agosto daremos a conocer a los responsables de los principales cargos de la Ciudad"
>
> **CLARA BRUGADA**
> Jefa de Gobierno electa

BATRES ASEGURA QUE TIENE TODO PREPARADO PARA ENTREGAR EL PODER

Brugada retoma actos masivos; en agosto presentará su gabinete

Apuntala. La jefa de Gobierno electa ratificó que Pablo Vázquez continuará al frente de la Seguridad Ciudadana para dar continuidad a la estrategia

ÁNGEL ORTIZ

La inauguración de la Utopía de los Ocho Barrios en Iztapalapa marcó la reaparición en actos masivos de la jefa de Gobierno electa, Clara Brugada, quien fue arropada por morenistas que obtuvieron triunfos en las pasadas elecciones del 2 de junio y actuales servidores públicos capitalinos, encabezados por Martí Batres.

Luego de varios días de estar alejada de los actos masivos, Brugada reapareció para anunciar que su gabinete será dado a conocer en agosto, por lo pronto se confirmó que Pablo Vázquez, titular de la Secretaría de Seguridad Ciudadana, continuará en el cargo, como **24 HORAS** lo adelantó el 24 de junio.

Fue un evento con tintes muy políticos porque allí estuvieron el director del Fondo de Cultura Económica (FCE) Paco Ignacio Taibo II; el responsable de la transición de Gobierno, Alejandro Encinas; la alcaldesa electa de Iztapalapa, Aleida Alavez y el diputado electo César Cravioto.

También, la comisionada de derechos humanos capitalina, Nashieli Ramírez; la coordinadora de Morena en el Congreso local, Martha Ávila; la titular de la Secretaría de las Mujeres, Ingrid Gómez y las alcaldesas electas de Tlalpan, Gabriela Osorio, Xochimilco, Circe Camacho y Berenice Hernández, reelecta en Tláhuac, entre otros.

100 utopías

serán construidas por Clara Brugada durante su gestión como jefa de Gobierno 2024-2030

40 sillas

fueron instaladas para los invitados que estuvieron en el templete que marcó el regreso a los actos masivos de la mandataria local electa

ESPALDARAZO. Desde la alcaldía que gobernó, Clara Brugada agradeció el apoyo de legisladores, alcaldes electos e iztapalapenses para iniciar esta nueva etapa.

Todos frente a la invitada especial quien dijo: "Sabemos que los ocho barrios no tienen suficiente espacio público, por eso la utopía en este lugar se hizo en tres espacios", expresó Brugada al asegurar que dicho lugar se convertirá en la Utopía Cultural.

Anunció que contará con todos los servicios, incluida una escuela de cine y fotografía, clases artísticas y 150 talleres de todo tipo.

El jefe de Gobierno, Martí Batres destacó la importancia de las utopías, pues dijo que son lugares que ofrecen elementos culturales.

Reiteró que se sentirá muy contento de entregarle el Gobierno de la Ciudad de México a Clara Brugada, a quién le deseo toda la suerte para su gestión, asegurando que ya cuenta con ella.

El alcalde de la demarcación, Raúl Basulto Luviano, calificó la inauguración de la Utopía Ixtapalcalli como una fecha histórica por tratarse de la apertura de un complejo cultural en dónde confluyen los ocho barrios de Iztapalapa, donde explicó que su nombre significa: Casa o Corazón de Iztapalapa.

MIGUEL MARTÍNEZ CORONA

TIEMPO. El juez Rubén Manuel Godínez concedió 5 días para que Carlos Ahumada y abogados se presenten para solicitar la prescripción del delito.

Dan audiencia a Ahumada; debe entregar pruebas

Un juez local de la Ciudad de México admitió la solicitud de audiencia presentada por el empresario Carlos Ahumada, mediante la cual pidió la prescripción del delito de fraude genérico, continuado para evitar pisar la cárcel.

De esta forma Rubén Manuel Godínez Cerón, juez de Ejecución de Sanciones Penales del Poder Judicial de la Ciudad de México, dio 5 días hábiles a las partes -la Fiscalía capitalina y la defensa legal del empresario- para que respondan a la solicitud y presenten pruebas y testigos a su favor.

El juez radicado en el Reclusorio Norte ofreció cinco días hábiles a las partes involucradas que son el Ministerio Público, asesor jurídico del Gobierno capitalino y defensa de Ahumada, para contestar el escrito y proporcionar las pruebas que crean pertinentes respecto al caso.

Cabe recordar que al empresario argentino se le acusa de fraude genérico y continuado por alrededor de 30 millones de pesos, además de terminar de cumplir el resto de la sentencia en prisión que le faltan un año, diez meses y 21 días, que debe cumplir. **/24 HORAS**

Vecinos del Ajusco no dimitirán ante el parque de diversiones

La lucha no termina, los colonos del Ajusco en la alcaldía Tlalpan, advirtieron que se mantendrán vigilantes del proyecto y propuesta que haga la empresa Six Flags, quien intenta edificar un nuevo juego mecánico, donde debe ser valorado el espacio e impacto ambiental que tendrá en la zona.

Las declaraciones de la empresa y la Secretaría del Medio Ambiente (Sedema) de no talar árboles y buscar alternativas no bastan, ya que existen estudios y planes de uso de suelo que no pueden ser cambiados sin ver cuales son las repercusiones, manifestaron.

"¿Si había una alternativa por qué no considerarla desde el comienzo?", cuestionaron vecinos luego de que Six Flags diera marcha atrás en su plan de talar árboles para construir un nuevo juego mecánico.

Luego de que el parque de diversiones anunció la reubicación del proyecto como una alternativa, los vecinos que se movilizaron para impedir la edificación que ocuparía más de mil 100 metros cuadrados, mencionaron en sus redes sociales que desde un principio todo estuvo mal.

Ante el anuncio de la empresa, vecinos celebraron la medida, mientras algunos otros se mantienen escépticos frente al anuncio no talar árboles para la obra.

"Se agradece que escucharán la inconformidad, ahora solo hay que estar pendientes de que realmente no se tale ni un solo árbol", comentó Cynthia. Soy vecina del bosque y amante de Six Flags desde hace 20 años, debemos adaptarnos a las áreas verdes, no las áreas verdes a nosotros", añadió Mitzy.

@TLALPANECINOS

DEFENSA. Organizaciones civiles difundieron en redes sociales las fotografías de los árboles que planeaban tirar para instalar un juego mecánico.

Por su parte, algunos otros vecinos insisten que el problema de tala debe ser atendido por autoridades, debido a la presencia de talamontes en la alcaldía cada día es más frecuente y nadie lo frena.

"En Tlalpan justo está el problema de los talamontes que es súper grave, en el Ajusco, la zona de Tres Marías, San Pedro Mártir, que tampoco el Gobierno está pudiendo garantizar que no siga, y las pocas zonas donde sí puede haber control o políticas de cuidado de medio ambiente no se está haciendo", añadió Libertad, en entrevista con **24 HORAS.**

/RODRIGO CEREZO

s1358_u6718

www.elsoldemexico.com.mx

SM

Jueves
18 de julio
de 2024
16

Metrópoli

EDITORA: MALENY NAVARRO COEDITORA: MIRIAM DOMÍNGUEZ COEDITOR GRÁFICO: OZIEL SANDOVAL

QUIEREN 70 AÑOS DE CÁRCEL POR TRANSFEMINICIDIO

Diputados definen hoy aprobación de Ley Paola

GLORIA LÓPEZ

Esta iniciativa también abre la puerta a la "familia social", es decir amistades de la víctima, quienes podrán reclamar el cuerpo

A tres años de estar en la congeladora, el Congreso capitalino discute hoy la aprobación de la Ley Paola Buenrostro para tipificar los transfeminicidios en la Ciudad de México y castigar este delito con penas de entre 30 y 70 años de cárcel.

Hoy los diputados retomarán la iniciativa que Temístocles Villanueva presentó el 5 de octubre de 2021 y que propone reformar diversos ordenamientos en materia de tipificación y atención a víctimas de transfeminicidio, en memoria a Paola, una mujer trans que ejercía el trabajo sexual y que fue asesinada en por motivos de odio.

En entrevista con **El Sol de México** el legislador explicó que esta iniciativa considera reformar cuatro ordenamientos distintos que son el Código Penal de la Ciudad de México, la Ley de Víctimas de la capital, el Código Civil y la Ley Orgánica de la Fiscalía.

"La iniciativa fue construida por organizaciones, colectivos, activistas de la diversidad sexual y de la defensa de los derechos humanos feministas, que tiene como objetivo atender la recomendación 02/2019 de la Comisión de Derechos Humanos de la Ciudad de México por el caso de Paola Buenrostro, una joven trabajadora sexual asesinada en el año 2016", detalló.

El diputado morenista resaltó que una de las modificaciones a la Ley de víctimas propone que se incluya el concepto de "familia social", lo que obligará a la Fiscalía a entregar los restos de la víctima a la familia elegida en caso de que no tengan familia consanguínea.

"Muchas personas trans son expulsadas del hogar a muy temprana edad y en la mayoría de los casos no hay tienen relación con su familia consanguínea, por lo que no se acercan para solicitar los restos mortales, tampoco exigen justicia y a través del tiempo las personas trans construyen una familia social integrada por personas que forman parte de su vida y son quienes reclaman el cuerpo para darle sepultura y para reconocer su identidad", agregó.

El diputado recordó que la recomendación que emitió la Comisión de Derechos Humanos local mandata que la Fiscalía capitalina investigue con perspectiva de género y enfoque diferenciado los delitos de transfeminicidio.

"Aunque la Fiscalía de la Ciudad de México ha tenido voluntad para utilizar el tipo penal para juzgar todos los casos que involucran a personas trans, la realidad es que se requiere de un tipo penal que garantice el acceso a la justicia sin discriminación", señaló.

Destacó que, en caso de aprobarse, la Fiscalía tendrá que usar este tipo penal cuando se trate de personas trans que fueron asesinadas en razón de su identidad de género, además de que impactará en la actuación de la procuración de justicia sin revictimización.

Villanueva destacó que hasta el momento se han registrado 10 asesinatos de personas trans en la Ciudad de México, de los que cuatro fueron por razón de identidad de género, mientras que la organización civil Lleca ha contabilizado al menos ocho casos.

Uno de los casos más recientes ocurrió el pasado 24 de mayo en la alcaldía Cuauhtémoc donde se registró el asesinato de una mujer trans que trabaja al interior de una estética de la calle República de Perú. De acuerdo con las autoridades la mujer de 42 años fue encontrada sin signos vitales por disparos de arma de fuego.

El 21 de febrero, en la colonia Renovación de la alcaldía Iztapalapa, fue localizado el cuerpo de otra mujer trans con signos de violencia que vivía en casas de cartón sobre el Eje 6.

Kenya Cuevas, fundadora de la Casa de las Muñecas Tiresias y amiga de Paola Buenrostro, promovió una recompensa para localizar y detener a Arturo Felipe Delgadillo Olvera, quien el 30 de octubre de 2016 fue arrestado por el asesinato de Buenrostro y dos días después un juez lo liberó.

Siete años después, la Fiscalía ofreció una recompensa de 500 mil pesos a quienes den información para la captura de quien le disparó a Buenrostro. Cuevas explicó a este diario que una vez que Delgadillo sea detenido iniciará un nuevo proceso penal y el delito podría reconfigurarse, por ello la importancia de la aprobación de esta iniciativa.

ARCHIVO ARACELY MARTÍNEZ /OVACIONES

En la pasada Marcha del Orgullo, la población trans exigió justicia ante los crímenes de odio

TEMÍSTOCLES VILLANUEVA
DIPUTADO LOCAL
"La realidad es que se requiere de un tipo penal que garantice el acceso a la justicia sin discriminación"

REFORMAS

DE APROBARSE, la ciudad debe ajustar el Código Penal de la Ciudad de México, la Ley de Víctimas de la capital, el Código Civil y la Ley Orgánica de la Fiscalía

pressreader PRINTED AND DISTRIBUTED BY PRESSREADER PressReader.com +1 604 278 4604