Libera jueza a 'Lord Pádel'

Alejandro Germán Mondragón y su socio Othón Olvera enfrentarán en libertad su proceso por tentativa de homicidio; su esposa y su hijo siguen en prisión porque no les tramitó un amparo. **CIUDAD**

FEBRERO 28. ENOJO Y HUMILLACIÓN... AYER. RISAS Y AGRADECIMIENTOS

En su encuentro de febrero, Zelensky, quien fue cuestionado incluso por cómo iba vestido, se confronta con Trump; ayer, de traje y acompañado de siete líderes europeos tiene un encuentro terso y agradece la ayuda del Presidente estadounidense.

ZELENSKY Soy un Presidente en guerra".

TRUMP "O llegas a un acuerdo o nos vamos".

16 AGRADECIMIENTOS DE ZELENSKY A TRUMP

AP

MARTES 19 / AGOSTO / 2025 CIUDAD DE MÉXI 46 PÁGINAS, AÑO XXXII NÚMERO 11,548 $ 30.00

REFORMA

CORAZÓN DE MÉXICO

Anuncian desde EU 'Proyecto Portero'

Van la DEA y México por capos fronterizos

Inician programa de capacitación y de colaboración contra narcos

JOSÉ DÍAZ BRISEÑO
CORRESPONSAL

WASHINGTON.- En el sexenio anterior los agentes de la Administración para el Control de Drogas de Estados Unidos (DEA, en inglés), fueron cuestionados y limitados en la cooperación con el Gobierno mexicano. Ayer, elementos de la DEA iniciaron el entrenamiento de agentes mexicanos para combatir a capos criminales que operan en la frontera común de México y Estados Unidos.

Con el giro en la política de cooperación binacional, que recientemente se intensificó, se tendrá ahora el Proyecto Portero, destinado a capacitar a efectivos mexicanos. Sin precisar las dependencias mexicanas que aportarán a esos elementos, la DEA dijo que la capacitación ocurrirá en centros policiales en EU donde funcionarios militares, de inteligencia y de diversas fiscalías estadounidenses ofrecerán lecciones para combatir a jefes de cárteles en plazas fronterizas.

"Este es un primer paso audaz en una nueva era de aplicación de la ley a lo largo de la frontera, y avanzaremos sin descanso hasta desmantelar estas organizaciones violentas", dijo Terry Cole, el nuevo jefe de la DEA al anunciar la colaboración con el Gobierno de la Presidenta Claudia Sheinbaum.

Según la DEA, los jefes de plaza de los cárteles en las ciudades de la frontera son clave en su estructura, no sólo para el tráfico de drogas hacia EU sino para el traslado de dinero en efectivo y armas de fuego hacia México.

En contraste con lo que ocurría durante el Gobierno del ex Presidente Andrés Manuel López Obrador cuando la entonces jefa de la DEA, Anne Milgram, se quejaba de falta colaboración, Terry Cole ha elogiado repetidamente al Secretario de Seguridad, Omar García Harfuch, por estrechar vínculos.

"(García) Harfuch es alguien dispuesto a colaborar con EU. El ha realizado, en poco tiempo, importantes incautaciones de fentanilo y metanfetamina. Me siento alentado no sólo por su trabajo, sino por su designación como jefe de seguridad de México", dijo en abril Cole en su audiencia de confirmación.

Además del entrenamiento, la DEA también ha dado la bienvenida a otro giro con el nuevo Gobierno mexicano con el inédito traslado de 55 presuntos jefes y operadores del narcotráfico mexicano a custodia de EU; el propio Cole recibió a un grupo de 26 en un aeropuerto de Washington.

Durante el sexenio de AMLO la mayor parte del entrenamiento estadounidense para fuerzas mexicanas fue suspendido luego del arresto y liberación por parte de la DEA del ex Secretario de la Defensa Salvador Cienfuegos a fines de 2020.

Desde la llegada del Presidente Donald Trump, el Comando Norte del Departamento de Defensa ha presumido nuevos "patrullajes espejo" en la frontera común junto con la Guardia Nacional mexicana.

NUEVA ERA

En el último mes, se han intensificado acciones conjuntas de EU y México contra el crimen organizado en una nueva etapa de la cooperación bilateral.

JUL. 26 El FBI y la Oficina de Narcóticos presumen que ellos capacitaron a los policías mexicanos que detuvieron en Aguascalientes a 27 del CJNG.

AGO. 11 El Departamento de Justicia exhibe a dos empresarios que pagaron sobornos a directivos de Pemex a cambio de contratos.

AGO. 12 México hace una segunda entrega a EU de 26 capos del crimen organizado. ■ El jefe de la DEA custodia personalmente a "El Cuini" González.

AGO. 13 EU sanciona a 13 empresas de tiempos compartidos ligadas al CJNG en Puerto Vallarta.

AGO. 13 Aviones no tripulados de la Oficina de Aduanas y Protección Fronteriza apoyan operativos de SSPC en Edomex.

AGO. 14 El ICE detiene en Texas a Carlos Treviño, ex director de Pemex, para entregarlo a México.

AGO. 18 La DEA incluye a policías mexicanos en el Proyecto Portero para ir contra capos fronterizos.

GESTIONA TRUMP CUMBRE ZELESNKY-PUTIN

REFORMA / STAFF

WASHINGTON.- La cumbre de ayer en la Casa Blanca para tratar la guerra en Ucrania arrojó dos expectativas: realizar en 15 días un encuentro bilateral entre Volodymyr Zelensky y el ruso Vladimir Putin, y el ofrecimiento del Presidente Donald Trump, de dar garantías de seguridad para Kiev y Europa.

El anuncio hecho por Trump tras recibir en la Casa Blanca a Zelensky y a siete líderes europeos dejó en suspenso la aceptación de Putin para la bilateral. Si el ruso accede tendría que discutir en esa reunión lo relativo a los territorios que reclama en poder de Ucrania para dar fin a la guerra iniciada en 2022.

De concretarse la reunión de los dos líderes rivales, posteriormente habría una trilateral, con ellos y Trump.

"Llamé al Presidente Putin e iniciamos los preparativos para un encuentro, en un lugar aún por determinar, entre el Presidente Putin y el Presidente Zelensky. Después de esa reunión tendremos un formato trilateral, que serían los dos Presidentes y yo", escribió Trump en Truth Social.

Yuri Ushakov, asesor de Putin en política exterior, dijo que tuvieron una conversación de 40 minutos "muy franca y constructiva" sobre las negociaciones con Zelensky y los líderes europeos. Sin embargo, no quedó claro si el líder ruso aceptó un encuentro directo con el ucraniano.

El Canciller alemán, Friedrich Merz, quien participó en la reunión de ayer, dijo que el encuentro entre Putin y Zelensky podría ocurrir dentro de dos semanas.

El ucraniano, en tanto, señaló que concesiones territoriales –como lo ha planteado Trump– se resolverían en esa futura reunión. Merz insistió en que Ucrania no debería verse forzada a ello.

Putin había planteado a Trump quedarse no solamente con Crimea y los territorios del Donbás que ya posee sino con la parte de esa región que aún está bajo control de Kiev.

Cobija Nahle a auditor sobornado en Pemex

IVÁN ALAMILLO
ESPECIAL MCCI

Uno de los funcionarios de Pemex implicado en recibir sobornos para obtener contratos entre 2019 y 2021, en el sexenio de AMLO, es Erick Alexandro Núñez Albarrán, ex titular de Auditoría en la subsidiaria de Exploración y Producción de Pemex.

Núñez es ahora director de Atención a Órganos Fiscalizadores de la Secretaría de Infraestructura y Obras Públicas (SIOP) en el Gobierno estatal de la morenista Rocío Nahle en Veracruz.

El Secretario de Obras del Gobierno de Nahle es Leonardo Cornejo, involucrado también en el caso de corrupción de Odebrecht en México y quien se encargó, bajo la supervisión de la actual Gobernadora, de arreglar los contratos de obra en la refinería de Dos Bocas, donde se registró un sobrecosto de más del doble de lo presupuestado por el Gobierno.

Según el documento del Departamento de Justicia de EU desclasificado el pasado 11 de agosto, que contiene la acusación contra los empresarios mexicanos Ramón Alexandro Rovirosa Martínez y Mario Alberto Ávila Lizárraga –quienes presuntamente sobornaron con dinero en efectivo, bolsas de diseñador y relojes de lujo con un valor total de 150 mil dólares a directivos de Pemex–, y que fue revisado por Mexicanos contra la Corrupción y la Impunidad (MCCI), uno de los implicados es Núñez.

Erick Alexandro Núñez.

Leonardo Cornejo Serrano

La acusación señala que Rovirosa y Ávila sobornaron a personaje identificado como "Funcionario Extranjero #1", descrito como un "Gerente Senior de auditoría interna asignado a PEP", entregándole efectivo, una bolsa Louis Vuitton y un reloj Hublot, para que interviniera a su favor en una auditoría que bloqueaba pagos de un contrato que sus empresas mantenían con PEP. El funcionario a cargo de esa área era Erick Núñez Albarrán.

Denuncian a Fintech por fraude de 1,600 mdp

CHARLENE DOMÍNGUEZ

Usuarios de una Fintech (Instituciones de Tecnología Financiera) denunciaron haber sido defraudados tras contratar servicios de la empresa AlquimiaPay que operaba de manera irregular.

El monto total del fraude suma mil 600 millones de pesos, de acuerdo con GMK & Associates, Law & Crisis Firm, representante legal de algunos de los afectados.

Raúl García, socio director del despacho de abogados, afirmó que AlquimiaPay, propiedad de Juan Sergio Loredo Foyo y Gonzalo Loredo Foyo, solicitó a la Comisión Nacional Bancaria y de Valores (CNBV) autorización para operar bajo la Ley Fintech, pero el permiso le fue negado.

AlquimiaPay se ostenta como una Fintech de medios de pago para realizar operaciones financieras de personas y empresas y reconoce que su autorización por parte de la CNBV está "en trámite".

Según las denuncias, los propietarios de AlquimiaPay y de una Sofom no regulada denominada "Rami Estrategias", utilizan los recursos financieros de sus clientes para otorgar préstamos personales y empresariales con un esquema de triangulación.

La documentación recabada por GMK & Associates señala que, presuntamente, AlquimiaPay transfería los fondos sustraídos de su cuenta concentradora a la entidad "Sofom Waer" que, a su vez, canalizaba dinero a "Rami Estrategias" para dirigirlo a personas o empresas de manera discrecional.

NEGOCIOS

José Luis Ramírez

Tragedia colectiva

Alma Delia Murillo se adentra en el dolor de la tragedia de las personas desaparecidas en México en su más reciente novela: "Raíz que no desaparece". **CULT. (PÁG. 14)**

'NO ME HE IDO'... Y AMENAZA CON DEMANDA

REFORMA / STAFF

Ante la versión de que se mudó a Madrid, como difundió el diario español ABC, Beatriz Gutiérrez Müller respondió ayer: "no me he ido a vivir allá". Y advirtió que estudia demandar a los medios informativos que difundieron la versión de su mudanza.

"Entrará en funciones el nuevo Poder Judicial y está la opción real de denunciarlos y que se haga justicia", dijo.

En su mensaje, publicado ayer muy temprano antes de que iniciara la conferencia matutina de la Presidenta Claudia Sheinbaum, la esposa del ex Presidente Andrés Manuel López Obrador no aclaró, sin embargo, si se mudará a España o si residirá de manera temporal que, de hacerlo más de un semestre le convierte en residente como lo establecen las leyes de aquel país.

En España, si una persona vive más de seis meses se convierte en "residente fiscal" obligado a pagar impuestos. Así, muchas personas con patrimonio o rentas en ese país limitan su estancia a menos de ese plazo para evitar impuestos por todos sus ingresos.

"Están fanatizados por completo y quieren vengarse de 'ya saben quién'. Por esta manera de ser de los medios, me quieren involucrar. Soy independiente de la política. No estoy en eso.

"Me dedico, desde hace décadas, a la docencia e investigación en una universidad pública de mi país, donde continúo trabajando, y desde luego no me he ido a vivir allá ni a ningún otro lado. Tampoco Jesús Ernesto", manifestó Gutiérrez.

El diario ABC publicó que la esposa de AMLO reside ya en uno de los barrios más exclusivos de Madrid, La Moraleja, con su hijo Jesús Ernesto.

En su conferencia de ayer, la Presidenta Claudia Sheinbaum se refirió al tema: "Ya respondió (Gutiérrez Müller). Yo sabía que ella vivía en México, ella vive en México, ya lo respondió".

RESIDENCIA FISCAL

En España, la regla de los 183 días regula las estancias de extranjeros:

- Si una persona pasa más de 180 días se le considera **RESIDENTE FISCAL.**
- La **RESIDENCIA TEMPORAL** autoriza a permanecer más de 90 días y menos de 5 años.
- La **RESIDENCIA PERMANENTE** se otorga tras 5 años continuos.

610972000016

s1358_u6716

EL UNIVERSAL

www.eluniversal.com.mx

EL GRAN DIARIO DE MÉXICO

ElUniversalOnline @El_Universal_Mx $20

Martes 19 de agosto de 2025

Lanza la DEA operación con México contra los cárteles

La Agencia Antidrogas dice que el Proyecto Portero reúne a investigadores mexicanos con agentes, fiscales, la defensa y la comunidad de inteligencia de EU

GUADALUPE GALVÁN, MAX AUB Y ALEJANDRA CANCHOLA
—nacion@eluniversal.com.mx

La Agencia Antidrogas de Estados Unidos (DEA) lanzó, en conjunto con el gobierno de México, una operación contra los llamados "guardianes" o "controladores" de los cárteles mexicanos de la droga.

La Operación Portero busca desmantelar a los guardianes de los cárteles, que son aquellos operadores que "controlan los corredores de contrabando en la frontera suroeste" de Estados Unidos.

Añade que estos operadores "son esenciales para las operaciones de los cárteles, ya que dirigen el flujo de fentanilo, metanfetamina y cocaína hacia Estados Unidos, al tiempo que garantizan el movimiento de armas de fuego y grandes cantidades de dinero en efectivo hacia México".

Con el ataque a estos operadores se pretende "golpear el corazón del mando y control de los cárteles", indica la Agencia Antidrogas.

Fuentes del Departamento de Justicia de Estados Unidos dijeron a EL UNIVERSAL que aunque la DEA lleva el eje de este proyecto, también participan otras dependencias como el FBI, el ICE, el CBP, ATF y el U.S. Marshals Service. Además, esta operación no anula los acuerdos de cooperación existentes.

Especialistas en seguridad, como David Saucedo, aseguran que esta operación marca una nueva etapa, en la que la DEA busca recuperar el esquema de cooperación *fast track* y resarcir la relación con México tras los malos entendidos en el sexenio de Andrés Manuel López Obrador.

| NACIÓN | A4

EL MAYO SE DECLARARÁ CULPABLE EN EU

| NACIÓN | A5

IMAGEN DEL DÍA

TRUMP, POR REUNIÓN ZELENSKY-PUTIN

MANUEL HORN, AFP

Washington.— El presidente de Ucrania, Volodimir Zelensky, fue recibido por su par estadounidense, Donald Trump, que también se reunió con líderes europeos para abordar la guerra ruso-ucraniana. Trump dijo que está organizando un **encuentro entre Zelensky y Vladimir Putin.** | MUNDO | A12

ENTREVISTA MARIO DELGADO
Secretario de Educación Pública

"EN ESTE GOBIERNO SE ACABARON LOS RECHAZADOS EN EL BACHILLERATO"

Asegura que 98.5% de los aspirantes se quedaron en una de sus tres primeras opciones

MARÍA CABADAS
—nacion@eluniversal.com.mx

A partir de hoy, los 235 mil alumnos que buscaron un lugar en el bachillerato con el programa Mi Derecho, Mi Lugar podrán comprobar que 98.5% se quedaron en una de sus primeras opciones.

En entrevista con EL UNIVERSAL, Mario Delgado, titular de la SEP, señala que está satisfecho, porque al eliminarse el examen del Comipems se abrió una opción directa, gratuita y sin examen para la educación media superior.

"Es un esquema más justo y obedece a la estrategia de la Presidenta de que la educación es un derecho, no un privilegio", resalta.

Explica que para los jóvenes que no se quedaron en el bachillerato de la UNAM ni en una del Instituto Politécnico Nacional, cuyos resultados también pueden consultarse a partir de hoy, habrá un registro extemporáneo en www.miderechomilugar.org.mx, del 21 al 28 de agosto.

"Los que no se quedaron (en la UNAM o el IPN) no se preocupen, tienen un lugar asegurado, nadie se va a quedar sin la posibilidad de estudiar"

| NACIÓN | A8

Distribución de gasolinas, un talón de Aquiles para Pemex

El abasto a estaciones de servicio regresa a la petrolera, aunque auditorías han detectado fallas

ANTONIO LÓPEZ
—nacion@eluniversal.com.mx

El gobierno federal anunció el fin de semana pasado que la distribución de combustibles regresa a Pemex; sin embargo, la petrolera ha fallado en la logística y distribución de gasolina y diesel desde la crisis por *huachicol* en 2019.

La Auditoría Superior de la Federación (ASF) fiscalizó la estrategia que lanzó el entonces presidente Andrés Manuel López Obrador en ese año, con la compra de pipas y contratación de choferes, en la que advirtió deficiencias en la adquisición de los vehículos y coberturas marginales que dificultaron el transporte de 200 mil barriles diarios de combustible.

La ASF recomendó fortalecer de manera integral la logística de distribución de petrolíferos, perfeccionar los mecanismos de supervisión de los contratos y mejorar los mecanismos de supervisión y seguimiento operativo del transporte terrestre propio y de terceros para el abastecimiento y despacho de combustible.

| NACIÓN | A6

EL DATO

La fiscalización de la ASF indicó que la medida implementada por AMLO en 2019 no fue eficaz.

UD

GABY Y ALE SON LA SINCRONÍA PERFECTA

GERMÁN ESPINOSA, EL UNIVERSAL

Las subcampeonas mundiales en clavados nos comparten sus secretos y dicen que la próxima meta son los Olímpicos. | B1 |

SUPLEMENTO

Más allá de un mal resultado

Si no tuviste un lugar en el examen de ingreso al bachillerato, expertas te dan tips para replantear el futuro.

ESPECTÁCULOS

DRAGONFLY FILMS

Exploran mente de Carrington

Luis Gerardo Méndez, Olivia Vinall y Cassandra Ciangherotti protagonizan *Leonora*, filme sobre la pintora inglesa. | A25 |

CULTURA

FILMOTECA UNAM

Perdidas, 10 joyas del cine mexicano

Filmoteca UNAM llega a 65 años con el objetivo de conocer el paradero y rescatar una decena de importantes cintas. | A23 |

OPINIÓN

NACIÓN
A5 Carlos Loret de Mola
A7 Salvador García Soto
A9 Héctor de Mauleón
A15 Valeria Moy

$19.26
DÓLAR AL MENUDEO

Año 108, Número 39,343
CDMX 36 págs.

ADIÓS, BACHES; ANUNCIAN PLAN EN CDMX

El gobierno de la Ciudad de México relanzó un plan antibaches para taparlos por las noches y los reportados por ciudadanos se repararán en 48 horas y habrá repavimentación. Automovilistas esquivan en tanto los hoyos. | A16 |

DIEGO SIMÓN SÁNCHEZ, EL UNIVERSAL

QUITAN VISAS A ESTUDIANTES

En siete meses, el gobierno de EU ha revocado seis mil visas de alumnos por infracciones relacionadas con drogas, alcohol y terrorismo. **Global / Página 20**

MARTES
19 DE AGOSTO DE 2025

AÑO CIX TOMO IV, NO. 39,430
CIUDAD DE MÉXICO
48 PÁGINAS
$20.00

EXCELSIOR

EL PERIÓDICO DE LA VIDA NACIONAL

FUNCIÓN

HÉROE DE VERDAD

Con *Peacemaker*, que esta semana estrena su segunda temporada, James Gunn aviva su creatividad y su amor por los cómics.

TIERNO ALIADO VIRTUAL

El legendario Tamagotchi que se puso de moda en los 90, trasciende generaciones y se convierte en una plataforma educativa.

Fotos: Cortesía Warner Bros Pictures y www.tamagotchi-official.com

ADRENALINA

Foto: Tomada de Facebook

NUEVA CABALGATA EN EL ESTE

El jinete mexicano Víctor Espinoza, quien afirma que la hípica en California está en declive, busca renacer en el corazón ecuestre de Estados Unidos.

EXPRESIONES

NOTAS POR LA NIÑEZ

Con un concierto encabezado por Carlos Miguel Prieto, director de la Orquesta Sinfónica de Minería, Save The Children en México busca recaudar fondos para ayudar a niños y jóvenes. / 22

Foto: Especial

ESTRATEGIA COORDINADA

DEA lanza plan contra *porteros* de cárteles

LA AGENCIA ESTADUNIDENSE busca fortalecer la colaboración con México para atacar a los encargados de vigilar los flujos de drogas, armas y dinero en la frontera

POR ENRIQUE SÁNCHEZ

La Administración de Control de Drogas de Estados Unidos (DEA) lanzó el Proyecto Portero, mediante el cual busca fortalecer la colaboración con autoridades mexicanas para combatir los cárteles que trafican drogas sintéticas, personas, armas y dinero en efectivo.

De acuerdo con Terrance Cole, administrador de la DEA, dicha estrategia se enfocará en golpear el corazón del mando y control de los cárteles, al desmantelar a los *porteros* de los grupos delincuenciales, que son quienes controlan corredores clave de contrabando a lo largo de la frontera entre México y EU.

El objetivo es interrumpir el flujo de fentanilo, metanfetamina y cocaína hacia EU, a la vez que se atacará el tráfico de armas de fuego y dinero en efectivo a México.

PRIMERA

El Mayo pacta; se declarará culpable

Ismael Zambada cambiará el próximo lunes su declaración de inocente a culpable como parte de un acuerdo que alcanzó para colaborar con el gobierno de EU. / 12

Como parte de la estrategia, la DEA implementó un programa de capacitación y colaboración de varias semanas en uno de sus centros de inteligencia en la frontera con México.

El programa, con duración de varias semanas, reúne a investigadores mexicanos con la policía estadunidense, fiscales y funcionarios de defensa; su propósito es identificar objetivos conjuntos, desarrollar estrategias de aplicación coordinadas y fortalecer el intercambio de inteligencia.

PRIMERA | PÁGINA 6

PRIMERA

AVANZA PROGRAMA NACIONAL

Foto: Especial

MÁS VIVIENDA ASEQUIBLE

Como parte del Programa Vivienda para el Bienestar, en la actual administración se construirán 1.8 millones de casas nuevas para personas que ganan hasta dos salarios mínimos, informó la presidenta Sheinbaum. / 4

PRIMERA

Dan constancia a candidatos *reprobados*

El INE acató el fallo del Tribunal Electoral y formalizó los triunfos de candidaturas que no cumplían con el promedio escolar requerido. / 2

DINERO

Moody's analiza subir calificación crediticia de Pemex

El Plan Estratégico con el que se busca dar un nuevo impulso a la empresa abre la puerta a una mejora de hasta dos niveles por parte de la calificadora.

COMUNIDAD

2,250
MILLONES DE PESOS

invertirá la CDMX para repavimentar vialidades primarias. Este año, proliferan los socavones. / 17

Foto: Reuters

Líderes europeos, como la presidenta de la Comisión Europea, Ursula von der Leyen, acompañaron al presidente ucraniano Volodímir Zelenski en su encuentro con Donald Trump, en la Casa Blanca.

SERÍA EN LAS PRÓXIMAS DOS SEMANAS

Trump orquesta cumbre Rusia-Ucrania

CRÓNICA DE UNA GUERRA
UCRANIA – RUSIA

AFP Y REUTERS

El presidente de Estados Unidos, Donald Trump, comenzó a organizar una cumbre de paz entre el líder ucraniano, Volodímir Zelenski, y su homólogo ruso, Vladimir Putin.

Así lo informó el mandatario estadunidense en su plataforma Truth Social, tras la reunión en Washington con Zelenski, quien estuvo acompañado por líderes europeos.

> Llamé al presidente Putin e inicié los preparativos para una reunión entre el presidente Putin y el presidente Zelenski."
>
> **DONALD TRUMP**
> PRESIDENTE DE EU

Añadió que, después de esa cumbre, celebrará un encuentro trilateral con ambos líderes, si se lo piden.

Detalló también que en la reunión de ayer abordó con Zelenski y los líderes europeos las garantías de seguridad para Ucrania, como parte de un acuerdo de paz con Rusia. Varios países europeos serán los encargados de brindar esas garantías, mientras que EU tendrá un papel de coordinador.

Por su parte, Zelenski confirmó la realización de la cumbre y consideró que la reunión de ayer fue la "mejor" hasta la fecha, luego de que, en febrero, Trump y su vicepresidente lo reprendieran públicamente. "Estamos listos para una reunión bilateral con Putin", declaró.

La cumbre, cuya ubicación aún no está determinada, se llevaría a cabo en las próximas dos semanas, dijo el canciller alemán Friedrich Merz.

GLOBAL | PÁGINAS 18 Y 19

27 CASOS AL DÍA

Alistan catálogo para identificar y prevenir el abuso sexual infantil

POR LAURA TORIBIO

Ante la problemática persistente del abuso sexual en el país, organizaciones de la sociedad civil plantean una herramienta diseñada para docentes, familias y comunidades interesadas en la protección de la infancia.

Según datos de la organización Alumbra, en México, 27 niñas, niños y adolescentes ingresan diariamente a unidades médicas por violencia sexual.

El *Catálogo de Recursos para la Concientización y Prevención del Abuso Sexual Infantil*, que será presentado hoy, es un compendio de materiales que busca hacer frente al problema, que destaca por su magnitud y por el silencio que lo rodea, ya que, de acuerdo con el Inegi, 95% de los delitos sexuales contra menores no se denuncian.

CRISIS OCULTA

95% de los delitos sexuales contra niños y niñas no se denuncian.

En 85% de los casos, el agresor es alguien cercano a la víctima.

PRIMERA | PÁGINA 14

EXCELSIOR

Pascal Beltrán del Río	2
Ciro Gómez Leyva	4
Federico Reyes Heroles	10
Lorena Rivera	11

MILENIO

DIARIO
NACIONAL
Periodismo con carácter

MARTES 19 DE AGOSTO DE 2025
$15.00 · AÑO 26 · NÚMERO 9094
www.milenio.com

Jorge Zepeda Patterson
"Cuando en política hay que asumir la decisión menos mala" - P. 10

René Lankenau
"Detrás de una gran historia empresarial, episodios controversiales" - P. 22

Ricardo Monreal
"¿Estamos en el umbral de una intervención estadunidense?" - P. 16

Inseguridad. La Defensa capacitará a 150 policías ante la ola de violencia por disputa entre herederos de Zambada y Guzmán Loera; García Harfuch entrega 100 patrullas

Arman fuerza estatal de élite en Sinaloa con entrenamiento militar

CARLOS VEGA, CIUDAD DE MÉXICO

La Defensa, por conducto de la Guardia Nacional, capacitará con entrenamiento de élite a 150 elementos de la policía de Sinaloa como parte de la estrategia del gobierno federal para reforzar a las corporaciones, informó el secretario Ricardo Trevilla, en un acto en el que el titular de Seguridad, Omar García Harfuch, entregó 100 patrullas. PAG. 6

Apunta a ser *colaborador*
Pacta *El Mayo* con fiscalía de EU y se declarará culpable
A. ÁNGEL Y Á. HERNÁNDEZ - PAGS. 4 Y 5

Guerra *Mayiza-Chapitos*
Ocho *influencers* asesinados a la sombra de *narcopleitos*
CARLOS VEGA - PAGS. 4 Y 5

Reclutadores en Teuchitlán alegan tortura

En La Vega, otro rancho de ese municipio jalisciense, cayeron dos sujetos que ahora denuncian abusos

LAURA SÁNCHEZ LEY - PAG. 8

INE. Del rechazo a jueces de distrito y magistrados de circuito electos

Con la inconformidad de varios consejeros por incongruencias del Tribunal Electoral en sus sentencias, el INE acató la orden de la Sala Superior y entregó 45 constancias de mayoría para asumir una magistratura de circuito o un juzgado a personas que había declarado inelegibles, estaban en segundo lugar o mujeres a las que por regla de la reforma les habían quitado el cargo a favor de hombres. JAVIER RÍOS PAG. 14

Trump recibe a Zelenski, llama a Putin y alista cita tripartita

D. SALCEDO Y AGENCIAS, WASHINGTON

El presidente de Ucrania planteó que ojalá fuera un encuentro "sin condiciones en las siguientes dos semanas". PAG. 18

NYT. Resulta que las pantallas no son tan dañinas para dormir

Claudia descarta quiebre con AMLO y sale a defender a Gutiérrez Müller

GASPAR VELA, CIUDAD DE MÉXICO

Ricardo Monreal dice que la Presidenta ratificó respeto a la labor de Adán Augusto López. P. 12

EMPRESA SOCIALMENTE RESPONSABLE
ESR

La Jornada

DIRECTORA GENERAL: CARMEN LIRA SAADE
DIRECTOR FUNDADOR: CARLOS PAYÁN VELVER

MARTES 19 DE AGOSTO DE 2025 // CIUDAD DE MÉXICO // AÑO 41 // NÚMERO 14763 // Precio 10 pesos

Tour de negocios por la Casa Blanca

▲ El presidente de Estados Unidos, Donald Trump, camina por el Corredor Transversal de la Casa Blanca, acompañado del presidente de Ucrania, Volodymyr Zelensky, seguidos por el primer ministro de Gran Bretaña, Keir Starmer; el presidente francés, Emmanuel Macron; el canciller alemán, Friedrich Merz; la primera ministra de Italia, Giorgia Meloni; el presidente de Finlandia, Alexander Stubb; el secretario general de la OTAN, Mark Rutte, y la presidenta de la Comisión Europea, Ursula von der Leyen, durante un recorrido por la residencia oficial. Foto Ap

Trump insiste en realizar negociaciones sin detener ataques

Ucrania comprará a EU armas por 100 mil mdd; Europa lo financiará

- Washington apoyaría garantías de seguridad de la UE para que Moscú no vuelva a invadir
- El magnate habló con el mandatario ruso y anunció encuentro trilateral en "semanas"
- Sólo se discutió la "idea" de un diálogo directo Rusia-Ucrania: asesor del Kremlin

AFP, AP, EUROPA PRESS, *THE INDEPENDENT* Y SPUTNIK / P 20

México depende del gas natural estadunidense: Sheinbaum

- Importa 74.6% de lo que consume
- Pemex busca opciones para subir producción; se descarta el *fracking*

EMIR OLIVARES, ÁNGELES CRUZ Y DE LA REDACCIÓN / P 4 Y 17

Trabajarán juntos México y la DEA para desmantelar las redes de *narco*

- El proyecto *Potrero* busca frenar el tráfico de drogas sintéticas y el trasiego de armas y dinero
- La estrategia se concentrará en los "guardianes de plaza" de los cárteles, que controlan corredores

DE LA REDACCIÓN / P 5

Ocupan elementos de la Defensa cargos en la estructura de seguridad de Sinaloa

- Obligado, fortalecer la fiscalía y la SSP estatales: García Harfuch
- El promedio diario de homicidios ha disminuido de 5.9 a 3.6, destaca
- Equipan a agentes locales con armamento y vehículos militares

IVÁN EVAIR SALDAÑA / P 5

GENOCIDIO

Acepta Hamas la propuesta de alto el fuego de mediadores egipcios y cataríes

- Prevé tregua de 60 días y entrega de rehenes israelíes y cadáveres
- Se liberaría a presos palestinos y se permitiría la entrada de ayuda
- Netanyahu insiste en tomar Gaza
- Miles huyen de sus hogares ante una inminente ofensiva terrestre

AGENCIAS / P 21

s1358_u6716

EL ECONOMISTA

www.eleconomista.com.mx

MARTES 19 de agosto del 2025 | Año XXXVI • N° 9361 | Fundado en 1988 | $15

Empresas y Negocios

Moody's podría elevar dos peldaños la nota de Pemex en los siguientes tres meses

• Espera detalles del plan estratégico de la petrolera sobre sus próximas operaciones y la coordinación entre dependencias del gobierno para fortalecer su respaldo.

● PÁG. 30

Los factores clave para Moody's:

• Apoyo del gobierno federal a Pemex.

• Los anuncios de contratos mixtos (asociaciones con particulares).

• Mayor claridad sobre estrategia de pagos de vencimientos en 2025 y 2026.

Finanzas y Dinero

Nombran a Roberto Lazzeri como director de Bancomext y Nafin

• El nuevo funcionario de la banca de desarrollo, con antecedentes en la Secretaría de Hacienda; esos organismos financieros son fundamentales para concretar objetivos del Plan México.

● PÁG. 19

FOTO: ESPECIAL

En Jackson Hole, la Fed dará señales sobre posible recorte

• Los mercados anticipan la reanudación de la política de recortes a la tasa de interés a partir de la reunión que se realizará el mes que viene.

● PÁG. 17

Opinión

Enrique Campos ● PÁG. 13

Rosario Avilés ● PÁG. 31

Marco A. Mares ● PÁG. 28

Alberto Aguirre ● PÁG. 42

Manuel ® Ajenjo ● PÁG. 43

Eduardo Ruiz-Healy ● PÁG. 43

Empresas y Negocios

Junto con Canadá y China, top 3 al menos hasta el 2028

México seguirá como el mayor proveedor de EU, pese a aranceles

● La participación mexicana en las compras estadounidenses pasaría del 16.4% al 19% en los próximos tres años: Comce.

● A largo plazo, los aranceles tendrían un efecto positivo en la economía de México: S. Contreras.

Roberto Morales

● PÁG. 27

El trato favorable que han recibido como socios comerciales permitirá a México y Canadá consolidar sus posiciones como proveedores de Estados Unidos en los tres próximos años.

EU | Principales orígenes de mercancías importadas

% DEL TOTAL DE LAS IMPORTACIONES	CHINA	CANADÁ	MÉXICO
2015	21.5	13.2	13.2
2020	18.6	11.6	13.9
*2025	14.0	13.0	16.4
*2028	8.0	17.0	19.0

*Pronóstico del Laboratorio de Presupuesto de Yale

FUENTE: ELABORACIÓN PROPIA CON DATOS DE LA OFICINA DEL CENSO Y DEL LABORATORIO DE PRESUPUESTO DE YALE

FOTO: AFP

Trump prepara una reunión tripartita con Putin y Zelenski

• Tras una cumbre multilateral en Washington, el presidente de EU proyecta un encuentro con Rusia y Ucrania en dos semanas.

● PÁGS. 4-5

"Llamé al presidente de Rusia e inicié los preparativos para una reunión entre Zelenski y Putin; a todo mundo le agrada la posibilidad de una paz".

Donald Trump, PRESIDENTE DE EU.

Empresas y Negocios

FOTO: ESPECIAL

Con quitas, 1.5 millones en Fovissste y el Infonavit

• Incluye liquidaciones y condonaciones en créditos.

● PÁG. 34

El gasto de bolsillo en salud aumentó 41% en 2018-2024

• Hogares con menores ingresos, los más vulnerables: ENIGH.

● PÁG. 6

Gasto de bolsillo en salud por hogar | TRIMESTRAL, PESOS DEL 2024

VAR %	40.4	-6.8	7.9

FUENTE: MÉXICO EVALÚA CON DATOS DE LA ENIGH

Acumula empleo manufacturero cinco meses a la baja en junio

• En los últimos 12 meses ha registrado 10 caídas.

● PÁG. 31

1.4%

es la baja anual del empleo manufacturero en el primer semestre.

7 509661 885870

EL FINANCIERO

AÑO XLIV · Nº. 11938 · CIUDAD DE MÉXICO · MARTES 19 DE AGOSTO DE 2025 · $10 M.N. · elfinanciero.com.mx

EN ALIANZA CON Bloomberg ECONOMÍA, MERCADOS Y NEGOCIOS

Evaluará Moody's subir la calificación de Pemex

Analistas. El apoyo del gobierno federal a la petrolera arriesga la nota soberana

Moody's Ratings podría subir hasta en dos niveles la nota crediticia de Pemex, luego de darse a conocer el Plan Estratégico de la petrolera.

Esta acción positiva se sumaría a la ya realizada por Fitch Ratings a principios de agosto.

Sin embargo, no todos consideran positivo el plan. Algunos analistas destacan que el apoyo del gobierno arriesga la nota soberana, ya que las acciones contempladas para darle soporte financiero a la empresa no resuelven los problemas de fondo. Incluso, dudan que logre la autosuficiencia en 2027 como se prometió. "Si no resuelven el problema de raíz de Pemex (...), se va a volver a endeudar", dijo Gabriela Siller, de Grupo Base. —*Ana Martínez* / PÁG. 4

> "Pemex no le va a regresar ese apoyo (al gobierno). Es posible que, si no resuelven el problema de raíz (...), se va a volver a endeudar"
>
> **GABRIELA SILLER**
> Directora de Análisis de Banco Base

CUMBRE UE, OTAN, EU Y UCRANIA

BUSCA TRUMP CUADRAR REUNIÓN ZELENSKI-PUTIN

CASA BLANCA. Ayer, el presidente Donald Trump encabezó una cumbre con el ucraniano Volodímir Zelenski y líderes europeos para definir una estrategia de paz en Ucrania. Trump dijo que coordinará una reunión entre Zelenski y Putin. PÁG. 22

FOTOS: BLOOMBERG Y AP

APUESTA GARCÍA HARFUCH POR LA PROFESIONALIZACIÓN

Refuerzan estrategia en Sinaloa

RECUENTO DE LO LOGRADO. Omar García Harfuch, titular de Seguridad, anunció el reforzamiento de la estrategia contra el crimen en Sinaloa. Destaca convenio con el estado. PÁG. 31

ESPECIAL

CLAUDIA SHEINBAUM

ELEVA META EN CONSTRUCCIÓN DE VIVIENDA; SERÁN AHORA UN MILLÓN 800 MIL UNIDADES, 600 MIL MÁS.

NICOLÁS TAVIRA

PÁG. 33

PRODUCCIÓN FABRIL EN MÉXICO PÁG. 5

RECUPERA RITMO SECTOR MANUFACTURERO

La producción de la industria manufacturera tuvo en junio un crecimiento de 2.3% anual, el más acelerado desde septiembre de 2024.

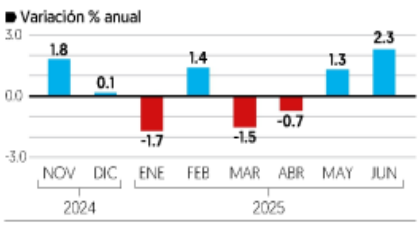

GUERRA DE ARANCELES

ENTRAN EN VIGOR NUEVOS ARANCELES DE EU

LAS TASAS DE 50% SON SOBRE 407 DERIVADOS DE ACERO Y ALUMINIO. PÁG. 7

RICARDO MONREAL

Fin a *pluris*, 'sólo un enunciado general; no se sabe si se sostendrá'. PÁG. 35

EL MAYO EVITARÍA JUICIO

Cofundador del *Cártel de Sinaloa* se declarará culpable en NY. PÁG. 30

ABARROTEROS / PÁG. 16

VIVEN CRISIS; ALZAS EN ROBOS PEGAN A SUS GANANCIAS.

ESCRIBEN

Pablo Hiriart
NUEVA ERA / 23

Raymundo Riva Palacio
ESTRICTAMENTE PERSONAL / 34

NAFIN Y BANCOMEXT

Asume Roberto Lazzeri dirección general de ambos bancos. PÁG. 11

s1358_u6716

HOY ESCRIBEN

- "No todo es futbol" pág. 2 — JAVIER SOLÓRZANO
- La carta y la amenaza pág. 4 — CARLOS URDIALES
- El poderío de Putin pág. 23 — MONTSERRAT SALOMÓN

Foto: Reuters

Alista Trump un cara a cara Putin-Zelenski

LLAMA al presidente ruso tras encuentro con el ucraniano en La Casa Blanca (foto); magnate, dispuesto a grarantizar seguridad a Kiev. pág. 22

La Razón DE MÉXICO

WWW.RAZON.COM.MX | MARTES 19 DE AGOSTO DE 2025 • NUEVA ÉPOCA • AÑO 17 • NÚMERO 5037 | PRECIO $10.00

EL MAYO LLEGA A ACUERDO CON EU

EL CAPO se declarará culpable de delitos de narcotráfico; decisión le permitirá evadir la pena de muerte y ser testigo colaborador a cambio de reducción de condena. pág. 4

Niega Gutiérrez Müller radicar en España; acusa campaña contra AMLO

LA ESCRITORA afirma que su familia ha sido vilipendiada "por ideales de ese loco hermoso"; se lanza contra "calumniadores" de *ABC*; Claudia cuestiona críticas contra Beatriz. pág. 8

Foto: Especial

OMAR García Harfuch, el general Trevilla y el gobernador de Sinaloa, Rubén Rocha, ayer.

REFUERZAN CON 100 PATRULLAS POLICÍA ESTATAL DE SINALOA

HARFUCH da cuenta de baja en homicidios; el promedio diario pasa de 5.9 a 3.6; firma convenio entidad con Defensa para reclutar y capacitar a 150 elementos para la SSPE. pág. 7

HAY 138 CENTROS DE RECLUSIÓN SOBREPOBLADOS

Satura cárceles prisión preventiva oficiosa... y queda pendiente en Corte

TANIA GÓMEZ

En un año pasan de 8,875 a 26,955 las personas que superan la capacidad del sistema penitenciario; agregan 16 delitos que ameritan aplicación de esa figura desde 2019; actualmente son 23

EN QUERÉTARO aplican la PPO sólo en 0.05% de los casos y tienen índices de impunidad bajos.

Hasta julio pasado sumaban 250,455 reos en el país; 99,924, en prisión preventiva oficiosa y justificada; perfilan que en última sesión de la Corte hoy, tema quede en el tintero pág. 3

Foto: Especial

AUMENTA CLAUDIA META DE VIVIENDAS DE 1.2 A 1.8 MILLONES

DESTACA que son cercanas a lugares de trabajo y espacios dignos; beneficiarán a 6.6 millones de personas; por la tarde se reunió con Monreal y Adán Augusto para revisar la agenda legislativa. pág. 10

LA PRESIDENTA, ayer, en Palacio, donde se dio a conocer el avance en plan de vivienda.

Caliente
caliente.mx
CASA DE APUESTAS OFICIAL
LEAGUES CUP 2025

HORARIO	PARTIDOS 20 DE AGOSTO			LOCAL	EMPATE	VISITANTE
18:00	MIAMI	VS	TIGRES	+128	+260	+192
19:00	TOLUCA	VS	ORLANDO	+100	+275	+240
21:45	LOS ANGELES G.	VS	PACHUCA	+180	+270	+132

ESTOS MOMIOS, FECHAS Y HORARIOS PUEDEN CAMBIAR EN CUALQUIER MOMENTO. CONSÚLTALOS ANTES DE METER TU APUESTA.

Si apuestas $1,000 a este parlay cobrarías: $13,548

Recibe de regalo* $1,000 SIN DEPÓSITO
BAJA LA APP EN caliente.mx

REPORTE Indigo
CINCO DÍAS
EDICIÓN MÉXICO
No. 3296 MARTES 19 DE AGOSTO 2025
reporteindigo.com

México cerrará 2025 con un escenario climático marcado por lluvias históricas, días de calor extremo y una probabilidad de 56 por ciento de que se presente el fenómeno de La Niña, de acuerdo con autoridades ambientales

12

VIVIR ENTRE LLUVIAS MASIVAS Y CALOR EXTREMO

NACIONAL

Refuerzan Seguridad en Sinaloa; entregan patrullas y equipo táctico

El secretario Omar García Harfuch destacó que el fortalecimiento de las instituciones de seguridad del estado es necesario, para lograr una seguridad a largo plazo

4

CDMX

¿Ocaso de movilidad eléctrica?

La circulación de escúteres y bicicletas eléctricas sin orden tiene los días contados ante la aprobación de su regulación en el Congreso local, por lo que especialistas afirman que su venta disminuirá

20

Compra un seminuevo a la persona que quieras con AutoMatch**

Scotiabank

LA CRÓNICA DE HOY

PRESIDENTE DEL CONSEJO DE ADMINISTRACIÓN: **JORGE KAHWAGI GASTINE** // DIRECTOR GENERAL: **RAFAEL GARCÍA GARZA** // AÑO 29 N° 10,425 $10.00 // **MARTES 19 AGOSTO 2025** // WWW. CRONICA. COM.MX

Trump planea cumbre Putin-Zelenski; ofrece garantías a Ucrania

Antes del encuentro con Volodimir, el presidente de EU advirtió que Kiev tendrá que sacrificar territorio

Reunión. El fin de la guerra en Ucrania podría ser cuestión de días, si se concreta el encuentro entre el ruso Vladimir Putin y el líder ucraniano Volodimir Zelenski. Para lograrlo, el presidente de Estados Unidos, Donald Trump, tiene primero que convencer a Putin de que se reúna con Zelenski en una cumbre, a la que se uniría él mismo en un encuentro trilateral, cuyo objetivo es entablar cuanto antes pláticas de paz. "Al concluir las reuniones, llamé al presidente Putin y comencé a organizar una reunión, en un lugar por determinar, entre el presidente Putin y el presidente Zelenski", escribió Trump en un mensaje en redes sociales. PAG. 21

↓ Por la paz

El Presidente de Ucrania indicó que está listo para una reunión de alto nivel con Putin y señaló que espera reunirse "sin condiciones".

México, rezagado en magnesio y sodio, alternativas del litio

Energías limpias. En el mundo la producción y generación de baterías con litio tienen al menos dos décadas de protagonismo como generador esencial de energías renovables, pero en los últimos cinco años aparecieron en escena dos metales alcalinos, el magnesio y el sodio, que están en fase de investigación y pruebas que podrían sustituirlo en el corto tiempo.

México, que sigue en periodo de exploración del litio, se rezaga en el descubrimiento de nuevas opciones de generación de electricidad sin recurrir a combustibles fósiles. Desde la nacionalización del litio en febrero de 2023, no se ha avanzado en la explotación y comercialización de este metal blando; mientras otras naciones ya experimentan con nuevos alcaloides generadores de energía renovable, México se estancó. NACIONAL / PAG. 14

NACIONAL PAG. 6

Desabasto de medicamentos en el país, aún en cifras alarmantes

Nuestro país arrastra desde hace tiempo el problema del abasto de medicamentos. La adquisición ha registrado retrasos en licitaciones, cancelaciones de compras y problemas logísticos. Mientras tanto, el IMSS contabiliza más de 4.5 millones de recetas no surtidas, según los últimos reportes.

NACIONAL PAG. 5

Sedena capacitará a elementos de Seguridad Pública de Sinaloa

- *El promedio diario de homicidios pasó de 5.9 a 3.6, informó Omar García Harfuch, titular de la SSPC*

METRÓPOLI PAG. 16

CDMX destina 2 mil mdp a reparar mil km de calles y repavimentar 250 km de avenidas primarias

- *El esquema sustituye al Mega Bachetón*

LA ESQUINA

El acceso de la población a atención médica representa un reto de primer orden, algo que fue ratificado por la última medición de pobreza multidimensional del INEGI. Tema asociado y obligado es el abasto de medicinas, pues el acceso a derechohabiencia en las instituciones debe conducir a una atención de calidad. El desabasto golpea a los que suponemos ya protegidos y elimina la posibilidad de tener una seguridad social verdadera

OPINIÓN

Rafael Cardona Cristalazo- P3

Claudia Villegas IQ Financiero- P3

Francisco Báez Empedrado- P4

s1358_u6716

ESR Empresa Socialmente Responsable

NUEVA ERA / AÑO. 9 / NO. 2986 / MARTES 19 DE AGOSTO DE 2025

EL HERALDO DE MÉXICO

$10

Norma Mexicana en Igualdad Laboral y No Discriminación

FOTO: ANTONIO NAVA

#MONREALY ADÁNAUGUSTO

REVISAN AGENDA CON SHEINBAUM

P5

FOTO: AP

#DONALD TRUMP

NEGOCIA REUNIÓN ZELENSKI-PUTIN

P36

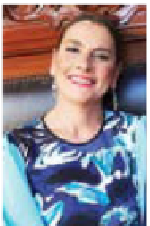

FOTO: ESPECIAL

#BEATRIZ GUTIÉRREZMÜLLER

NIEGA CAMBIO DE RESIDENCIA A ESPAÑA

P14

#GABINETEDESEGURIDAD

REFUERZAN PRESENCIA ARMADA EN SINALOA P30

FOTO: ESPECIAL

#ENLOQUEVADELAÑO

CANCELA INFONAVIT 144 MIL HIPOTECAS

OCTAVIO ROMERO DIJO QUE DOS MILLONES DE PERSONAS YA HABÍAN TERMINADO DE PAGAR SUS CRÉDITOS, PERO NO PODÍAN OBTENER SUS ESCRITURAS

POR F. DOMÍNGUEZ, F. GARCÍA Y C. NAVARRO/P20

CÚPULA

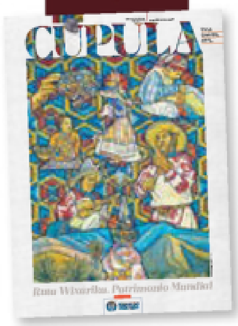

#RUTA WIXÁRIKA

ENTRE LO SAGRADO Y LO natural

Caliente
caliente.mx
LEAGUES CUP 2025

HORARIO	PARTIDOS 20 DE AGOSTO			LOCAL	EMPATE	VISITANTE
18:00	MIAMI	VS	TIGRES	+128	+260	+192
19:00	TOLUCA	VS	ORLANDO	+100	+275	+240
21:45	LOS ANGELES G.	VS	PACHUCA	+180	+270	+132

ESTOS MOMIOS, FECHAS Y HORARIOS PUEDEN CAMBIAR EN CUALQUIER MOMENTO. CONSÚLTALOS ANTES DE METER TU APUESTA.

Si apuestas $1,000 a este parlay cobrarías: $13,548

Recibe de regalo* $1,000 SIN DEPÓSITO

BAJA LA APP EN caliente.mx

www.elsoldemexico.com.mx

El Sol de México

CIUDAD DE MÉXICO | **MARTES 19 DE AGOSTO DE 2025** | AÑO LX | NO. 21,563 | ORGANIZACIÓN EDITORIAL MEXICANA

PAQUITA RAMOS DE VÁZQUEZ / PRESIDENTA Y DIRECTORA GENERAL

$10.00

SUPLEMENTO ESPECIAL DE CIRCULACIÓN GRATUITA PARA EL ÁREA METROPOLITANA

CIUDAD DE MÉXICO

Bajos salarios pegan más que gentrificación

En la Ciudad de México, el encarecimiento de la vivienda obedece a especulación y bajos salarios más que a la gentrificación, advierte José Gasca Zamora, nuevo director del Programa Universitario de Estudios sobre la Ciudad (PUEC) de la UNAM. Indica que el precio promedio subió de 1.2 millones de pesos en 2001 a 4 millones en 2022 y que el mercado se volvió selectivo. Dice que los programas capitalinos son un avance, pero insuficientes y más vinculados al alza de rentas. **Pág. 16**

NORMAL

Blur en imágenes

Además de ser el baterista de Blur, Dave Rowntree también activista y político del Partido Laborista británico, documenta los primeros años de la banda

REUTERS

Anuncia encuentro con Putin

WASHINGTON. El presidente de Estados Unidos, Donald Trump, calificó de "muy buena" su reunión del lunes con Volodimir Zelenski y otros socios europeos, y dijo que inició los preparativos para un encuentro entre el líder ruso y el mandatario ucraniano tras una llamada posterior con Vladimir Putin. El presidente francés, Emmanuel Macron, mostró su escepticismo sobre la "voluntad de paz" de su homólogo ruso, frente a la guerra en Ucrania, aunque celebró la posibilidad de una reunión bilateral entre Moscú y Kiev. **Pág. 23**

SE REFUGIAN EN EL PATIO DE UNA ESCUELA

Mexicanos huyen a Guatemala por narco

JHONATAN GONZÁLEZ /Diario del Sur

Dejan su hogar ante el recrudecimiento de los enfrentamientos entre el CJNG y Sinaloa

COMITÁN DE DOMÍNGUEZ. Al menos un centenar de habitantes del Ejido El Sabinalito, municipio de Frontera Comalapa, huyeron a Guatemala por la violencia generada por los cárteles de Sinaloa y Jalisco Nueva Generación (CJNG) en la zona fronteriza de Chiapas, confirmó el gobierno guatemalteco ayer.

"Alrededor de 100 personas han sido albergadas en la escuela de la aldea (...) Se les brinda asistencia humanitaria", explicó la vocera del Instituto Guatemalteco de Migración, María Enamorado.

Los refugiados llegaron el pasado 10 de agosto a la aldea Guailá, del departamento de Huehuetenango, donde contaron a **Diario del Sur** que tomaron la decisión de dejar su hogar la noche del pasado 8 de agosto, luego de que hombres armados ejecutaron al comisariado ejidal Rudy Aguilar Lucas y a Manuel Aguilar Lucas, ambos hermanos del exalcalde de Frontera Comalapa, Jorge Aguilar Lucas.

"No es porque nos corrieron o algo así (...) Salimos por el pánico, el miedo, por lo que está pasando y luego que nos venimos para acá porque miramos que ya no había gente (...) Nos estábamos quedando solos", explicó una refugiada. **Pág. 4**

s1358_u6716

www.ovaciones.com

ovaciones

MARTES 19
DE AGOSTO DE 2025
NÚMERO 27,342 AÑO LXXVII

Precio 7.00 pesos

@ovaciones | @ovacionesmx

El Mayo Zambada se declarará culpable en EU Pág. 20

ATRÁS QUEDA ROMPIMIENTO CON AMLO

Hace México las paces con la DEA y van contra cárteles

El Proyecto Portero tiene el objetivo de desmantelar, de manera conjunta, a los "guardianes" de los cárteles, identificados por la agencia como aquellos que dirigen el flujo de fentanilo, metanfetamina y cocaína hacia ese país, a la vez que garantizan el movimiento de armas de fuego y efectivo hacia México. Pág. 20

CUARTOSCURO.COM

MANDATO DEL TEPJF

Cumple el INE y palomea a 'reprobados'

El Consejo General del instituto electoral entrega la constancia de mayoría a 45 jueces y magistrados a los que se les había quitado el cargo por incumplir con requisitos. Pág. 22

P. 14

@CONADEOFICIAL

PLATA Y BRONCE EN ASUNCIÓN 2025

¡COMO GRANDES!

LAS ADOLESCENTES TAPATÍAS MÍA Y LÍA CUEVA SIGUEN COSECHANDO ÉXITOS PESE A COMPETIR CON CLAVADISTAS DE MUCHA MÁS EXPERIENCIA Y, EN EL PAPEL, FAVORITAS

ENCUESTA RUMBO AL MUNDIAL

Se desinfla la confianza en el Tri tras campeonato en la Copa Oro 2025

De acuerdo con la encuesta mensual que realiza mes con mes Mitofsky rumbo al Mundial, la ausencia de partidos de calidad de la Selección Mexicana de Futbol mantiene bajo el ánimo de los aficionados, sobre todo los más jóvenes.

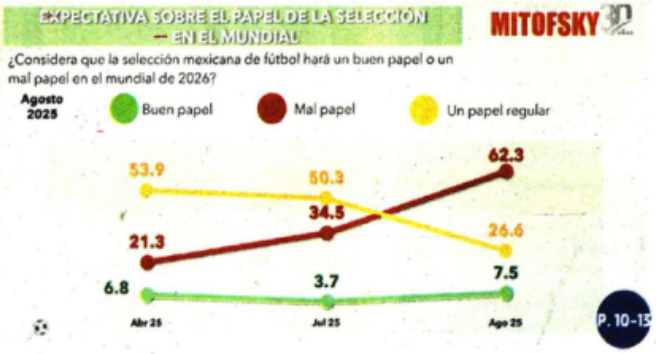

P. 10-13

MASTERS 1000

Swiatek y Alcaraz, los monarcas de Cincinnati

La polaca se corona por primera vez en este torneo al imponerse a la italiana Jasmine Paolini; el español levantó el trofeo sin sudar tras el retiro de Sinner por lesión. Pág. 16

CORTESÍA CONADE

PRUEBA DE 20 KILÓMETROS

México hace el uno-dos en marcha femenil

Ximena Serrano y Valeria Flores hacen sonar el Himno Nacional Mexicano en la jornada inaugural de las pruebas de atletismo en los Panamericanos Junior. Pág. 14

MUNDIAL DE PEQUEÑAS LIGAS

Hoy, México se juega la vida contra Japón

El Swing Perfecto de Chihuahua, representante del país en el torneo, se enfrenta a los nipones en duelo de eliminación directa. Pág. 17

Juan Ortiz Pág. 18
Tiros libres Pág. 18
Miguel A. Romero Pág. 19
Antonio Ocaranza Pág. 19

Invertirán en CDMX más de 2 mil 250 mdp para pavimentar calles antes del Mundial 2026

Pág.6

SERGIO VÁZQUEZ

Reos psiquiátricos de la capital logran comunicarse con el exterior gracias a la exposición "Las Reglas del Juego"

Pág. 12

SUPLEMENTO ESPECIAL DE CIRCULACIÓN GRATUITA PARA EL ÁREA METROPOLITANA

La Prensa Oficial @laprensaoem www.la-prensa.com.mx MARTES 19 DE AGOSTO DE 2025

LA PRENSA®

OEM

DIRECTOR, LUIS CARRILES | AÑO XCVII | NÚM.35,355 | ORGANIZACIÓN EDITORIAL MEXICANA | PAQUITA RAMOS DE VÁZQUEZ, PRESIDENTA Y DIRECTORA GENERAL®

EL PERIÓDICO QUE DICE LO QUE OTROS CALLAN®

TROLEBÚS A IXTAPALUCA

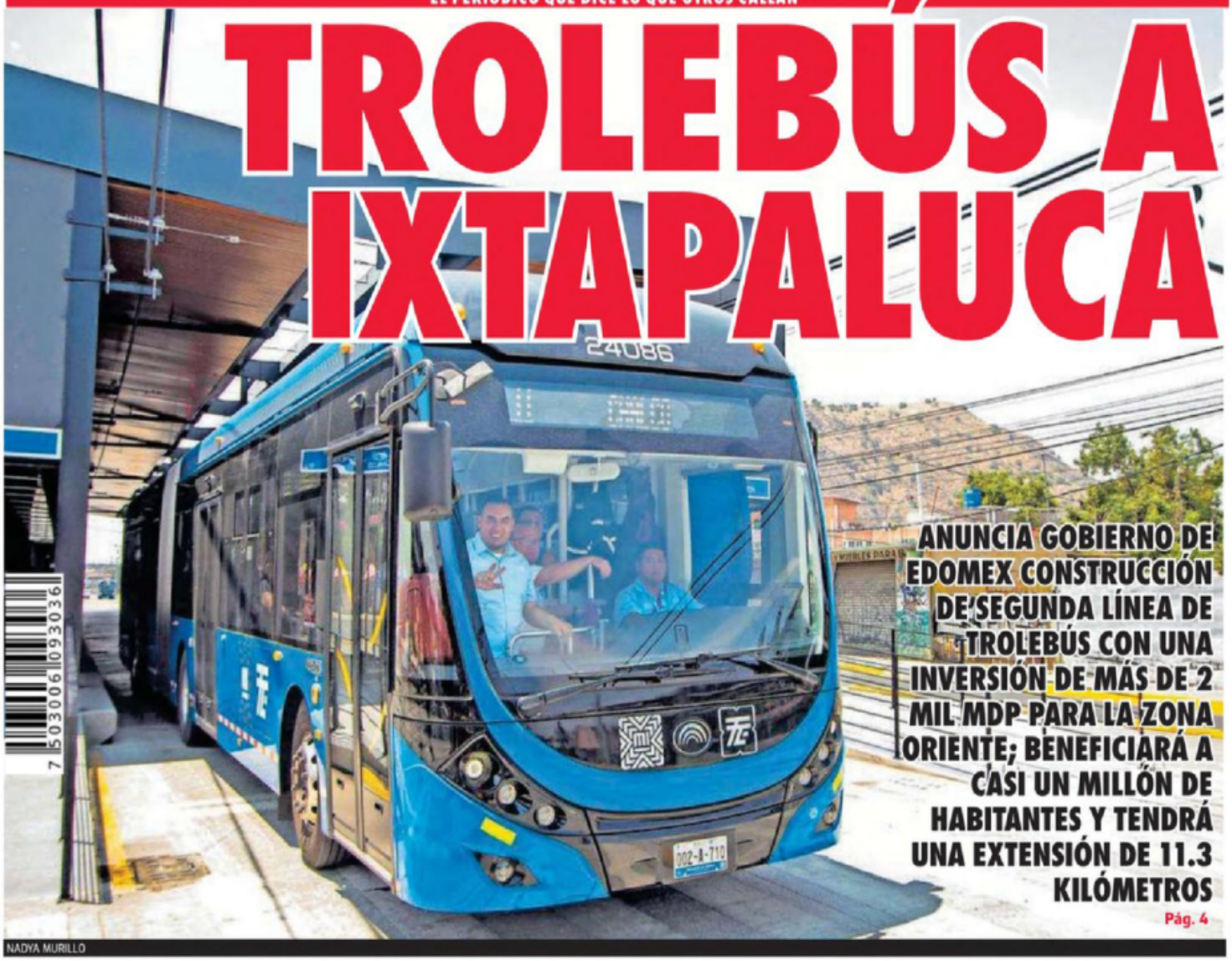

NADYA MURILLO

ANUNCIA GOBIERNO DE EDOMEX CONSTRUCCIÓN DE SEGUNDA LÍNEA DE TROLEBÚS CON UNA INVERSIÓN DE MÁS DE 2 MIL MDP PARA LA ZONA ORIENTE; BENEFICIARÁ A CASI UN MILLÓN DE HABITANTES Y TENDRÁ UNA EXTENSIÓN DE 11.3 KILÓMETROS

Pág. 4

Alto riesgo de inundación en Ecatepec; hay 12 cárcamos destrozados y 16 deficientes

Pág. 11

CDAPAS-ECATEPEC

En la Ciudad de México se han formado 153 socavones en lo que va de 2025

Pág. 3

DANIEL GALEANA

El Bando Uno busca combatir gentrificación, sin afectar al pequeño anfitrión del hospedaje

Pág. 5

metro
CIUDAD DE MÉXICO
LECTURA DE LA GRAN CIUDAD
MARTES 19 DE AGOSTO DEL 2025.

¡YA SON 299!

BALEAN A UNO DURANTE BRONCA DE LOS 300 CONTRA POLICÍAS Y MARINOS EN ECATEPEC

PÁG.2

Especial

LOS REMATA DE VOLEA

LIBERAN A #LORDPÁDEL Y A SU SOCIO POR TRAER AMPARO

PÁG. 5

Especial

(SE) MEA CULPA

EL MAYO SE DECLARARÁ CULPABLE DE NARCOTRÁFICO DURANTE AUDIENCIA ANTE LOS GRINGOS 7

SAPPHIRE SAINT

¿Y TAMBIÉN QUE LA INFLEN?

GASTA VAROTE PARA PARECER MUÑECA

PÁG. 19

Instagram: @thesapphiresaint

$10
36 PÁGS.
610972000214

s1358_u6716

Martes 19 de agosto de 2025

EL GRÁFICO

$8

BACHETÓN 2.0

ANUNCIA EL GOBIERNO DE LA CDMX NUEVOS TRABAJOS DE BACHEO, PORQUE LLUEVEN LAS QUEJAS. PÁG. 2

VALENTE ROSAS, EL GRÁFICO

¡LES FALTÓ INTELIGENCIA A PAPIS DE NENA! PÁG. 10

ESPECIAL

BASCULERO

ESPECIAL

RODRIGO FUE ATACADO A TIROS AFUERA DE SU CASA Y CUANDO ATENDÍAN SUS HERIDAS, LE HALLARON UNA BÁSCULA Y DROGAS. PÁG. 6

Bella
Entregó el anillo... y la empinaron
PÁG. 17

FACEBOOK

9 771870 155039 33391 NO. 33391

s1358_u6716

EJEMPLAR GRATUITO
MARTES 19 DE AGOSTO DE 2025
AÑO XIV Nº 3498 I CDMX
www.24-horas.mx diario24horas @diario24horas

TIGRES Y MIAMI, FAVORITOS EN LEAGUES CUP

Exfutbolistas como Pável Pardo y *Kikín* Fonseca colocan a ambos equipos como los contendientes naturales al título DXT P. 23

ANUNCIA SHEINBAUM GRUPO DE SEGURIDAD FRONTERIZO

Violencia expulsa a 100 a Guatemala

Son habitantes de Frontera Comalapa, Chiapas, que huyeron del rebrote de inseguridad por la guerra del narcotráfico; se encuentran en calidad de refugiados en una aldea de ese país, confirmaron autoridades guatemaltecas. Hace un año, se registró una situación similar: 600 mexicanos fueron desplazados al vecino país y regresaron siete meses después. Esta vez, los habitantes de El Sabinalito se asentaron desde el 10 de agosto en la aldea Guailá, del departamento de Huehuetenango, donde permanecen en una escuela ESTADOS P. 11

24 HORAS
EL DIARIO SIN LÍMITES

TRUMP *ALLANA* ENCUENTRO ENTRE PUTIN Y ZELENSKI MUNDO P. 17

PREPARATIVOS. El Gobierno capitalino inició este lunes la construcción de la Calzada Flotante de Tlalpan, en un primer tramo que va desde la Plaza Pino Suárez al Metro Chabacano. En la imagen se observa el confinamiento del carril por el que en los próximos días se verán las primeras labores de las máquinas CDMX P. 8

GABRIELA ESQUIVEL

CUARTOSCURO

EL MAYO ZAMBADA SE DECLARARÁ CULPABLE EN EU

Este lunes se publicó en estrados de Estados Unidos que el histórico fundador del *Cártel de Sinaloa* cambiará el estatus de su declaración inicial PÁGINA 2

Ministra del Pueblo ganó el triple que AMLO en un año

Lenia Batres declaró ingresos por 3.5 millones de pesos durante 2024, como integrante de la Corte, tres veces más que los 1.2 millones que reportó el expresidente. El pasado 8 de julio, **24 HORAS** publicó que en 2023 su ingreso fue de 2.5 mdp, pero sus colaboradores atribuyeron la cifra a un "yerro humano" MÉXICO P. 3

CUARTOSCURO

EXIGEN CERRAR LA FRONTERA AL GANADO ILEGAL

NEGOCIOS P. 15

CLAUDIA SE REÚNE CON LIDERAZGOS DE MORENA

El senador Adán Augusto López y el diputado Ricardo Monreal acudieron a Palacio Nacional para revisar la agenda legislativa MÉXICO P. 4

Caliente
caliente.mx
CASA DE APUESTAS OFICIAL
LEAGUES CUP 2025

HORARIO	PARTIDOS 20 DE AGOSTO			LOCAL	EMPATE	VISITANTE
18:00	MIAMI	VS	TIGRES	+128	+260	+192
19:00	TOLUCA	VS	ORLANDO	+100	+275	+240
21:45	LOS ANGELES G.	VS	PACHUCA	+180	+270	+132

ESTOS MOMIOS, FECHAS Y HORARIOS PUEDEN CAMBIAR EN CUALQUIER MOMENTO. CONSÚLTALOS ANTES DE METER TU APUESTA.

Si apuestas $1,000 a este parlay cobrarías: $13,548

Recibe de regalo* $1,000 SIN DEPÓSITO

SPORTS
BAJA LA APP EN caliente.mx

s1358_u6716

7 509661 881667
$7.00
• NO. 4574
• AÑO 16

ENCUENTRA TU EDICIÓN COMPLETA AQUÍ

diario
BASTA!

MARTES
19 DE AGOSTO
DE 2025

Las plumas de hoy:

RICARDO SEVILLA
¡PERIODISMO SIN ÉTICA!
MÉXICO 3

SABINA BERGMAN
BEATRIZ MÜLLER SE QUEDA EN MÉXICO
CDMX 12

DESMIENTE BEATRIZ IRSE A VIVÍR A ESPAÑA

OFENSIVA MEDIÁTICA VS LÓPEZ OBRADOR

"¡QUÉ CORAJE LE TIENEN A ANDRÉS MANUEL, ES INCREÍBLE, DE DENTRO Y DE FUERA, LAS DERECHAS, LOS CONSERVADORES NO PUEDEN ENTENDER EL FENÓMENO MEXICANO, POLÍTICO, SOCIAL!": CLAUDIA MÉXICO 3

ARRENDA MB BODEGAS POR MDP Y CAJONES DE ESTACIONAMIENTO EN ADJUDICACIÓN DIRECTA
MÉXICO 7

PESE INVERSIÓN DE 50 MDP

Olvida Orvañanos calles de Cuajimalpa
CDMX 12

SUELDOS DE MÁS DE 100 MIL

Sin austeridad en San Lázaro
MÉXICO 5

AUNQUE SEGÚN CASARÍN PERTENECEN A LA ALCALDÍA

Renta patrullas AO a empresa polémica
CDMX 8

SEGÚN COSTOS DE LA FLOR MÁS BELLA DEL EJIDO

Encarece Circe festejos en Xochimilco
CDMX 10

SIN NUTRICIÓN IZTAPALAPA, TLÁHUAC Y XOCHIMILCO

HAY CARENCIA ALIMENTARIA EN TRES ALCALDÍAS

● Las 3 demarcaciones en conjunto concentran a 508 mil 824 personas que no tiene acceso a alimentación digna 11

MÉXICO

BUSCA EXFUNCIONARIO DE CALDERÓN CONTRATOS CON CAPUFE 6

s1358_u6716

MARTES
19 DE AGOSTO DE 2025

7 503006 093104

$10.00

OEM

PAQUITA RAMOS DE VÁZQUEZ
PRESIDENTA Y DIRECTORA GENERAL

FUNDADO EL 2 DE SEPTIEMBRE
DE 1941 | AÑO LXXXIV | NO. 29,944

@estoenlinea
esto.com.mx

PANAMERICANOS

XIMENA SERRANO Y VALERIA FLORES HACEN EL 1-2 EN MARCHA; KENNY ZAMUDIO, ORO EN CLAVADOS

16 >

FOTO: LUIS GARDUÑO / ENVIADO

BUSCA HOY
TU SUPLEMENTO
REGRESO A CLASES
¡LEE AQUÍ!

SUPLEMENTO ESPECIAL DE CIRCULACIÓN GRATUITA PARA EL ÁREA METROPOLITANA

ONEFA

26 >

TEXTO Y FOTO: JORGE BRIONES

ANDREA MARTÍNEZ VIVE SU ÚLTIMO AÑO COMO PATEADORA DE PUMAS CU, PERO ESTÁ FELIZ Y ORGULLOSA

ESTO®

EL DIARIO DE LOS DEPORTISTAS

PESOS PESADOS

4 >

LA LIGA MX PODRÍA VER ESTE FIN DE SEMANA EL DEBUT DE DOS DE SUS REFUERZOS DE ALTO CALIBRE DEL APERTURA 2025: EL GALÉS AARON RAMSEY EN CU, CUANDO RECIBAN AL PUEBLA, Y EL FRANCÉS ALLAN SAINT-MAXIMIN EN LA VISITA DEL AMÉRICA AL ATLAS

FOTOS: @PUMAS Y SARAHÍ MELECIO

Caliente
caliente.mx
CASA DE APUESTAS OFICIAL
LEAGUES CUP 2025

HORARIO	PARTIDOS 20 DE AGOSTO			LOCAL	EMPATE	VISITANTE
18:00	MIAMI	VS	TIGRES	+128	+260	+192
19:00	TOLUCA	VS	ORLANDO	+100	+275	+240
21:45	LOS ANGELES G.	VS	PACHUCA	+180	+270	+132

ESTOS MOMIOS, FECHAS Y HORARIOS PUEDEN CAMBIAR EN CUALQUIER MOMENTO. CONSÚLTALOS ANTES DE METER TU APUESTA.

Si apuestas $1,000 a este parlay cobrarías: $13,548

Recibe de regalo* $1,000 SIN DEPÓSITO

BAJA LA APP EN caliente.mx

MARTES 19 DE AGOSTO 2025

unomásuno

10 Pesos

CRÍTICO Y VERAZ

Nacional

www.unomasuno.com.mx @unomasunomx unomasunoMXoficial

Presidente Editor: Dr. Naim Libien Kaui Directora General: Dra. Karina A. Rocha Año XLVII NÚMERO 16615

PROYECTO PORTERO:

EE. UU. y México unen fuerzas CONTRA CÁRTELES

P. 3

OTAN y líderes europeos califican cumbre en Washington como un "AVANCE HISTÓRICO" hacia la paz

Zelenski y Trump

P. 4-5

Pipas para frenar huachicoleo, compradas a planta INEXISTENTE por 2 mil 850 mdp: SFP

P. 6

Buscan magistrados Janine y Reyes ANULAR ELECCIÓN de la SCJN, por "ACORDEONES"

P. 12-13

Yasmín Esquivel Mossa

pide una justicia con perspectiva de género, interseccional e intercultural

P. 10

s1358_u6716

PEGA LLUVIA EN EL NORTE

La lluvia castigó ayer a los municipios mexiquenses al norte del Valle de México. En Tlalnepantla se registraron inundaciones en diferentes vialidades, como San Rafel, cerca de Barrientos (en la foto). En Naucalpan se anegó la Vía Gustavo Baz. **Staff**

Especial

DIVISIÓN VERDE

La ciclovía que recorrerá Tlalpan comienza a tomar forma. En algunos tramos están listas las jardineras que servirán de confinamiento.

Edgar Hedel

@reformaciudad ciudad.reforma.com

CIUDAD

MARTES 19 / AGO. / 2025 / Tel. 555-628-7176 / Editor: Inti Vargas

El viernes habrá reforestación en el Bosque de Tláhuac; más información, en el X de Sedema.

HOY: SEMINUBLADO MÍN. 14°C MÁX. 25°C NO CIRCULA ■7 Y 8 VERIFICAN ■5 Y 6 ■7 Y 8

Están 19 en proceso de atención

Suma CDMX 153 socavones

Superan los ocho meses del año actual el total registrado durante todo 2024

EDUARDO CEDILLO

En 2024 se registraron 130 socavones en la CDMX, mientras que en los ocho meses que lleva 2025 ya suman 153, la mayoría de los cuales han sido ya cubiertos.

El tema atrajo reflectores luego de que la semana pasada se abrieron en arterias principales, como Calzada Ignacio Zaragoza.

El Secretario de Gestión Integral del Agua (Segiagua), Mario Esparza, dio un balance ayer sobre esta problemática, agravada por la intensa temporada de lluvias, que genera mayor presión en el drenaje.

"Empiezan a haber fisuras y las fisuras empiezan a generar el socavón, que es como una caverna abajo de la tierra, abajo de la carpeta asfáltica, junto a la tubería", dijo.

El total de hundimientos se ha presentado tanto en vías secundarias como en primarias.

En estas últimas, cuya responsabilidad es del Gobierno central, han aparecido 37, 23 de los cuales han sido atendidos por la Segiagua. Uno más recibió atención de la Alcaldía Iztapalapa.

Los 13 restantes están en proceso de intervención mediante empresas contratadas o con cuadrillas de la propia dependencia.

De los 116 en vías secundarias, 102 han sido atendidos también por Segiagua y sólo 8 han sido atendidos por las alcaldías Álvaro Obregón, Benito Juárez, Cuauhtémoc, Gustavo A. Madero, Miguel Hidalgo, Iztapalapa y Venustiano Carranza.

"Las vías secundarias son responsabilidad de las alcaldías, pero por instrucciones de la Jefa de Gobierno, la Secretaría del Agua está apoyando a todas las alcaldías en sus socavones, dado que algunas de las alcaldías están siendo rebasadas por la capacidad de atención", explicó Esparza.

De este grupo, sólo seis se encuentran en proceso de atención.

Esparza resaltó dos zonas como las de mayor complejidad, ambas en Iztapalapa: Avenida Las Torres y Calzada Zaragoza.

En la primera vialidad han aparecido 9 socavones en el año, lo que requerirá la reparación de 2 kilómetros de tubería.

"Ahí se opta por hacer el cambio con una nueva tubería, que va a ser de concreto, y son aproximadamente 2 kilómetros de tubería, que ahorita ya se lleva un 80 por ciento de avance de la topografía.

"El proyecto ejecutivo estará en dos meses y el tiempo de construcción del nuevo colector se llevará en unos cinco meses, aproximadamente", afirmó Esparza.

En Zaragoza será necesaria una intervención mayor, pues sólo uno de los hundimientos implica 14 metros de reparación, obra que tomará un mes. Un segundo pozo será cubierto en 15 días.

En total, tanto en vías primarias como secundarias, hay 19 socavones en proceso de ser atendidos.

Hundimientos en aumento

Socavones registrados el año pasado y en lo que va del actual, según la CDMX.

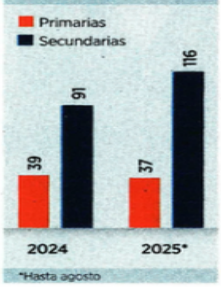

*Hasta agosto

***Mario Esparza,** Secretario del Agua*

"Las vías secundarias son responsabilidad de las alcaldías, pero por instrucciones de la Jefa de Gobierno, la Secretaría del Agua está apoyando a todas las alcaldías en sus socavones".

Alejandro Mendoza

En la vialidad secundaria Calle Cazuela, esquina Eje 5 Sur, cerca de la Central de Abasto.

...Y van por bacheo en la noche

EDUARDO CEDILLO

La Jefa de Gobierno, Clara Brugada, anunció la creación de un programa de mantenimiento a la carpeta asfáltica en el que se contemplan jornadas nocturnas de bacheo y hasta la repavimentación de vías primarias.

Los trabajos de noche serán de las 22:00 a las 05:00 horas del día siguiente, con una meta de avance de mil kilómetros en lo que resta del año.

"Estaremos concluyendo en diciembre (...), sábados, domingos y días festivos; es decir, es un programa permanente y tiene el objetivo de ser programado. Se va a ir avenida por avenida y se va a participar de manera pareja, 10 kilómetros con 50 cuadrillas de bacheo", informó Brugada.

El segundo eje es el bacheo por atención ciudadana y emergencia, donde 50 cuadrillas estarán atendiendo reportes ciudadanos al *0311 y desde el Chatbot Bachetel, que estará disponible en WhatsApp y que será presentado la siguiente semana.

"Atender un bache implica tener transporte con material, que es el asfalto caliente, en el momento en que se va a abrir", explicó la Mandataria.

Por último, se mantendrá el programa estratégico de pavimentación en vialidades primarias de la Ciudad, mismo que arrancará en octubre, cuando las lluvias hayan aminorado y durará hasta mayo del 2026.

"Vamos a repavimentar 250 kilómetros lineales en la Ciudad, de las principales avenidas, las más importantes de las que hayan reportado mayores problemas, que equivale (...) a 4 millones 113 mil metros cuadrados, con una inversión de 2 mil 250 millones, entre 2025 y 2026", adelantó.

Deja jueza libre a 'Lord Pádel'

VIRIDIANA MARTÍNEZ

Una jueza ordenó la libertad inmediata de Alejandro Germán, conocido como "Lord Pádel", así como de su socio Othón, mientras que su esposa e hijo quedaron en prisión preventiva.

Durante la audiencia inicial por el delito de tentativa de homicidio por el que son imputados, la juzgadora informó que debido a que ambos cuentan con un amparo contra la orden de aprehensión, tenían que ser puestos en libertad, aunque su proceso seguirá.

"La única finalidad es para que, por el momento, continue su proceso en libertad a disposición del juez de amparo, que es el juez de Distrito y, por lo tanto, no se le puede imponer la prisión preventiva, porque está sujeto al juez de amparo, sigue con el proceso normal", explicó la abogada penalista, Ángela Frías.

Karla Alejandra, esposa de "Lord Pádel", y Germán, su hijo, irán al Centro Penitenciario y de Reinserción Social de Tlalnepantla, pues ellos no fueron amparados.

A decir de testigos, cuando se determinó la libertad del papá, el hijo mostró molestia y lloró.

Durante la audiencia, el agente del Ministerio Público imputó a Alejandro Germán por el delito de homicidio en grado de tentativa y a los otros tres por el mismo, pero en coautoría.

La víctima fue representada por la Fiscalía y abogados particulares, pero prefirió no presentarse.

Después de más de once horas, la jueza determinó suspender la audiencia y continuar hoy para determinar si hay suficientes pruebas para vincularlos a proceso o no.

Los imputados participaron el 19 de julio en una golpiza en contra de Israel, un jugador de pádel, tras un desencuentro con Alejandro en un torneo en un club en Atizapán.

La semana pasada, al momento de la detención de los cuatro en Cancún, Quintana Roo, la Fiscalía General de Justicia del Estado de México aseguró que no había sido notificada del amparo, por lo que los detuvo.

"Dos de los investigados exhibieron copias de recurso de amparo del cual la (Fiscalía) no ha sido notificada formalmente, por lo que se les trasladará a sede ministerial", informó el organismo mexiquense.

***Ángela Frías,** penalista*

"La única finalidad es para que por el momento continue su proceso en libertad a disposición del juez de amparo, que es el juez de Distrito y por lo tanto no se le puede imponer la prisión preventiva".

DAN UN MES; PIDEN MÁS

El Congreso amplió un mes el plazo para ejercer el Presupuesto Participativo 2025; en Miguel Hidalgo piden aún más tiempo. PÁGINA 2

"Lo que nosotros estamos solicitando al Gobierno de la Ciudad y al Congreso es que valoren que el tiempo de ejecución de estos participativos para que sea durante el primer semestre de 2026".

Mauricio Tabe, Alcalde

"La Jefa de Gobierno (...) envió esta iniciativa al Congreso de la Ciudad para modificar el plazo en el que las 16 alcaldías, gobierne quien gobierne, vaan a tener un tiempo de ampliación".

Xóchitl Bravo, diputada

Especial

Sorprende y aceleran nueva ley para el PJ

EDUARDO CEDILLO

El Congreso recibió de último minuto una propuesta de la Jefa de Gobierno, Clara Brugada, para reformar la Ley Orgánica del Poder Judicial de la Ciudad de México.

Ayer, minutos antes de que concluyera el periodo extraordinario, la Junta de Coordinación Política (Jucopo) presentó un acuerdo para incluir en el orden del día la iniciativa.

Esta busca modificaciones para adaptar el marco legal con las modificaciones hechas a la Constitución por la reforma judicial.

El documento enviado por Brugada consta de 555 páginas y, entre otras disposiciones, se puntualizan temas como la duración en el cargo de jueces y magistrados y el procedimiento para la selección de la presidencia del Tribunal Superior de Justicia.

El Artículo 13 Transitorio detalla que el pleno del TSJ elegirá a su presidencia por voto, donde incluso podrá ser postulado el actual presidente.

Tras la presentación en el Pleno, el grupo parlamentario de Morena afirmó que será aprobada previo a que comience el nuevo periodo ordinario de sesiones, es decir, antes del 1 de septiembre.

Para ello, la Jucopo citará a un nuevo extraordinario en los próximos días .

"Para que los integrantes del Poder Judicial capitalino, que tomarán protesta el 1 de septiembre, cuenten con las herramientas adecuadas para ejercer su trabajo, sin ningún tipo de complicación u obstáculo", destacó Morena.

El diputado presidente de la Comisión de Administración y Procuración de Justicia, Alberto Martínez Urincho, explicó que la reforma es necesaria para adecuar las disposiciones y que todas las atribuciones queden expresadas en la ley orgánica.

"Estas funciones antes estaban establecidas en el Consejo de la Judicatura, pero hoy hay que darle a cada instancia sus funciones.

"Por ejemplo, hoy son 30 áreas que dan seguimiento a las quejas contra magistrados y jueces y en este tema se tiene que modificar la ley para que no dependan del Consejo de la Judicatura y se vayan al Tribunal de Disciplina Judicial", afirmó.

Grupo parlamentario de Morena

"Para que los integrantes del Poder Judicial capitalino, que tomarán protesta el 1 de septiembre, cuenten con las herramientas adecuadas para ejercer su trabajo, sin ningún tipo de complicación".

s1358_u6716

ARMAN GRESCA

VIRIDIANA MARTÍNEZ

Integrantes del grupo conocido como "Los 300" se enfrentaron contra policías municipales de Ecatepec y elementos de la Secretaría de Marina a balazos, pedradas y palos en el Fraccionamiento Los Héroes Primera Sección.

La trifulca inició cuando sujetos de este grupo, que pretendían entrar a una vivienda asegurada por el delito de despojo, iban a ser detenidos por los agentes. Tras pedir refuerzos, llegaron elementos estatales y marinos.

En el zafarrancho un hombre fue herido de bala y murió.

Especial

@ReformaJusticia seguridad@reforma.com

SEGURIDAD

MARTES 19 / AGO. / 2025 / Tel. 555-628-7176 / Editor: Raúl Narváez

Cortesía SSC

Al momento de la detención, el sujeto portaba un arma de fuego, un cargador, cartuchos y bolsitas con posible droga.

Suman 37 policías muertos en acción de 2019 a 2024

Velan por deudos de policías muertos

Crea SSC programa de apoyo económico para menores y evitar así deserción escolar

SELENE VELASCO

En la CDMX murieron un total de 37 policías durante su labor, en lo que se catalogó como "actos heroicos", entre 2019 y 2024.

Por ello, recibieron una condecoración post mortem y ahora se busca ampliar su reconocimiento mediante la entrega de dinero a sus deudos.

De acuerdo con un diagnóstico de la Secretaría de Seguridad Ciudadana (SSC), en el sexenio pasado murieron 37 elementos durante sus labores.

El año 2020 fue el que registró más muertos, con un total de nueve.

Casi en su totalidad fueron hombres, pues sólo se registró en este grupo condecorado una mujer, quien trabajaba en la Policía Bancaria e Industrial (PBI).

La mayoría de quienes perdieron la vida, 26, eran de la Policía Preventiva; seguidos de 7 de la PBI y 5 más pertenecían a la Policía Auxiliar.

Debido a esas muertes, 38 niñas, niños y adolescentes quedaron en situación de orfandad y vulnerabilidad, indicó la SSC.

Además, alertó que enfrentan diversos riesgos como dificultades económicas que pueden llevarlos a la deserción escolar para buscar empleos que les permitan subsistir.

"Ante el fallecimiento del padre o la madre, se generan diversos cambios en el núcleo familiar, principalmente de tipo económico, al gestarse ciertas carencias que orillan a las hijas e hijos a buscar fuentes de trabajo para cubrir sus necesidades, viéndose obligados a abandonar la escuela", indicó la SSC.

Esa deserción, abundó, trunca la posibilidad de que accedan a mejores oportunidades a través del aprendizaje, lo que podría facilitar la obtención de mejores empleos.

Para evitar esto, la Secretaría anunció ayer que se prevé entregar dinero a los deudos de los policías muertos "en actos heroicos", a través de un nuevo programa social cuya creación fue aprobada este mismo año.

"Es enfocado al reconocimiento del personal policial mediante el otorgamiento de una aportación económica para sus hijas e hijos que se encuentren inscritos en un programa educativo, de nivel académico básico y hasta el nivel superior", justificó la SSC sobre la creación del programa.

"Evitando con ello un rezago académico, que con motivo de la falta de recursos económicos que se genera ante la ausencia del padre o madre de familia que fungía como proveedor", añadió la dependencia.

En el objetivo inicial se contempla repartir 505 mil pesos durante 2025.

Monto repartido entre 21 estudiantes (24 hombres y 14 mujeres) de nivel primaria y secundaria; 9 de nivel medio superior y 8 en nivel superior, que recibirán cada semestre 5 mil, 7 mil 500 y 10 mil pesos, respectivamente.

Especial

La SSC considera que los hijos de policías caídos en su labor quedan en estado de vulnerabilidad económica.

Secretaría de Seguridad Ciudadana

"Evitando con ello un rezago académico, que con motivo de la falta de recursos económicos que se genera ante la ausencia del padre o madre de familia que fungía como proveedor".

Fondo de ayuda

El programa es para policías caídos el sexenio pasado.

38
estudiantes serán beneficiados con este programa.

505
mil pesos se dispersarán a deudos durante 2025.

Cae en la Doctores presunto feminicida

ELTHON GARCÍA

Elementos de la Policía capitalina detuvieron a un hombre tras la ejecución de una mujer en la Colonia Doctores, en la Alcaldía Cuauhtémoc.

La víctima, de 37 años, fue asesinada la noche del domingo mientras convivía con otras personas en un puesto de micheladas, en la esquina de Doctor Norma y Doctor Vértiz.

Según reportes de las autoridades, alrededor de las 21:30 horas, un sujeto fingió ser un cliente y se acercó al negocio para atacarla con un arma de fuego.

"Una ciudadana informó que un sujeto se acercó a donde ellas estaban a pedir unas bebidas.

"De repente, le realizó las detonaciones en su contra y después emprendió la huida a bordo de una motocicleta de color negro", detalló la Policía capitalina.

Tras ser alertados, de inmediato, agentes del Sector Asturias y servicios de emergencia intervinieron, pero no pudieron salvar a la lesionada.

"Paramédicos la diagnosticaron sin signos vitales por dos impactos de arma de fuego, en el rostro y el cráneo", explicaron las autoridades.

ROSTRO CUBIERTO POR LA AUTORIDAD

El hombre, de 35 años, es señalado de matar a una mujer la noche del domingo.

Con ayuda del C2 Centro, los policías desplegaron un dispositivo de búsqueda en la zona y detectaron a un hombre que coincidía con las características del agresor.

"De inmediato se aproximaron al sujeto (...) le aseguraron un arma corta con su cargador y ocho cartuchos útiles; además de siete bolsitas de plástico transparente con una hierba verde y seca similar a la mariguana", añadieron las autoridades.

El detenido, de 35 años, fue trasladado a la Fiscalía de Feminicidios, donde se inició una indagatoria.

Buscan hacer extorsión múltiple en Cuauhtémoc

SELENE VELASCO

Al menos una decena de habitantes y locatarios de la Colonia Tránsito recibieron llamadas casi simultáneas de extorsionadores.

De acuerdo con vecinos de la zona, en la Alcaldía Cuauhtémoc, éstas ocurrieron durante el fin de semana.

Los afectados lograron identificar dos números iguales de donde les realizaron las llamadas y que no era posible contactar una vez que colgaban.

Las comunicaciones fueron similares: los extorsionadores brindaban datos de los negocios, como ubicación y horarios, incluso a algunas personas les hablaron por sus nombres.

Luego de asegurarles que conocían detalles sobre sus actividades y comercios o viviendas, se les amenazaba con que en los próximos días tenían que reunir miles de pesos en efectivo, pues recibirían a "un visitante" al que tendrían que entregar el dinero, si no querían tener problemas.

"Le avisamos a la Policía, le dimos los números. Nos dijeron que la cibernética no estaba el fin de semana y ayer (lunes) ya nos recibieron la denuncia, pero no nos dijeron qué pasará ahora", comentó una de las colonas amenazadas, que prefirió mantener el anonimato.

Otro de los afectados dijo que quienes les llamaron, con la voz distorsionada, afirmaron que cuentan con protección de autoridades y presumían de no tener temor de que los denunciaran.

"Sí asustan cuando te hablan así (...) les dije que no tengo dinero, dijeron que ellos están cuidados en la Alcaldía, en la Ciudad, que tienen permiso de trabajar", señaló un afectado.

Tras asustarse, el vecino cortó la llamada y, aunque le volvieron a marcar, optó por no contestar y denunciar ante la Policía Cibernética. Sin embargo, dice sentirse intranquilo.

Esta semana, añadieron colonos, les prometieron reuniones de seguridad con mandos policiales para reportar esta y otras problemáticas.

Con ello, enfatizaron, esperan que la respuesta policial sea más rápida y que no haya represalias si denuncian.

Cortesía SSC

GOLPE A DEALERS

Dos sudamericanos fueron detenidos en un cateo a un predio en la Colonia Federal, en Venustiano Carranza, usado para la venta de drogas. Se aseguraron 144 dosis de cocaína, 21 dosis de metanfetamina y 250 gramos de mariguana. STAFF

Intenta meter droga a Reclusorio

ELTHON GARCÍA

Una mujer fue detenida cuando intentaba ingresar con droga al Reclusorio Preventivo Varonil Norte, en en la Alcaldía Gustavo A. Madero.

Según reportes de las autoridades, escondía un paquete con mariguana debajo de su vestimenta y se hizo pasar por familiar de un interno.

Durante el horario de visita, fue observada en la zona de aduana por agentes de la Subsecretaría del Sistema Penitenciario.

"Se percataron que actuaba de forma inusual y estaba visiblemente nerviosa, por lo cual, conforme a los protocolos de actuación policial y en estricto respeto a los derechos humanos, le realizaron una revisión de seguridad.

"(Así descubrieron) que llevaba entre sus piernas y su ropa interior, un paquete de forma cilíndrica confeccionado con plástico transparente, con 400 gramos de hierba con las características de la mariguana", explicó la Policía capitalina.

La mujer, de 42 años, fue trasladada al Ministerio Público, donde se inició una indagatoria en su contra por delitos contra la salud y se definirá su situación jurídica.

Cortesía SSC

El paquete contenía 400 gramos de mariguana y estaba envuelto en plástico transparente.

ROSTRO CUBIERTO POR LA AUTORIDAD

La mujer fue interceptada en la zona de aduana del Reclusorio Norte.

METRÓPOLI

Escanea el código para visitar esta sección en nuestro sitio web

Editora: **Johana Robles**
Coeditora: **Phenélope Aldaz**
Tel: 55 5709 1313
Ext: 4561 y 4524

Relanzan plan para tapar los baches en la CDMX

Son tres acciones para atender denuncias por oquedades en avenidas y repavimentar la carpeta asfáltica; **la primera será un programa nocturno en 217 vialidades primarias,** anuncia Brugada

FRIDA SÁNCHEZ
—metropoli@eluniversal.com.mx

Tras tapar casi 200 mil baches en vías primarias de la Ciudad de México con el Megabachetón, ante la temporada de lluvias actual el Gobierno capitalino anunció tres acciones para atender las denuncias por oquedades en vialidades y la repavimentación de la carpeta asfáltica.

La jefa de Gobierno, Clara Brugada, indicó que la primera medida, que arrancará hoy en la noche, será un programa nocturno de bacheo de las 217 vialidades primarias de la capital, con el que los trabajos se realizarán todos los días entre las 22:00 y las 5:00 horas del día siguiente.

Indicó que se desplegarán 50 cuadrillas con la meta de intervenir 10 kilómetros cada día; de tal forma, previó, se atenderán mil 117 kilómetros para diciembre de este 2025.

Como segunda acción de este programa se desplegarán otras 50 cuadrillas para hacer trabajos de bacheo a través de denuncias ciudadanas y emergencias durante el día. Con la intención de atender todas las peticiones de reparación de baches en menos de 48 horas, estarán habilitado dos canales por los que la población podrá hacer sus denuncias: el número "0311 de Locatel y a través de un Chatbot denominado Bachetel, el cual será presentado formalmente la próxima semana.

"Tendremos otras 50 cuadrillas, que estarán atendiendo todos los días los reportes ciudadanos o las emergencias. Nos hemos propuesto atender en menos de 48 horas los baches de reporte o de emergencia. Esto que les estoy diciendo es muy importante; tenemos la capacidad para hacerlo con las 50 cuadrillas", dijo.

Brugada Molina destacó que se trata de la reparación de vialidades primarias, toda vez que las secundarias son responsabilidad de las alcaldías, aunque la administración capitalina está apoyando a las demarcaciones con las obras que tienen que ver con socavones.

En octubre arranca pavimentación

El tercer eje del plan para dar mantenimiento a toda la carpeta asfáltica incluye la puesta en marcha de un Programa Estratégico de Pavimentación en Vialidades Primarias, el cual arrancará en octubre próximo —una vez que concluya la época de lluvias—, con miras a concluir en mayo de 2026, el cual implica la reparación de 250 kilómetros lineales de vialidades, que equivalen a 4 millones 113 mil metros cuadrados.

Destacó que se trata de un programa bianual de pavimentación, cuya intención es no detener las obras para reducir hoyos y afectaciones en el pavimento.

La inversión conjunta en tareas de bacheo y la repavimentacion será de 2 mil 750 millones de pesos: 500 millones de pesos para trabajos de bacheo que es todo el año y 2 mil 250 millones para el segundo. ●

EJE 1 ORIENTE Y CIRCUNVALACIÓN, CUAUHTÉMOC

FOTOS: DIEGO SIMÓN SÁNCHEZ/ EL UNIVERSAL

Se pretende atender en menos de 48 horas los baches de reporte o de emergencia, informó la jefa de Gobierno, Clara Brugada.

TAREAS

La jefa de Gobierno planteó tres programas de bacheo:

- **Programa nocturno para 217 vialidades primarias**, el cual arranca esta semana, entre las 22:00 y 23:00 horas. Contará con 50 cuadrillas.
- **Bacheo por denuncias ciudadanas y emergencias**, será durante el día, entre las 10:00 y las 18:00 horas. Para este proyecto se desplegarán 50 cuadrillas.
- **Programa Estratégico de Pavimentación en Vialidades Primarias**, que arrancará en octubre de 2025, cuando acaben las lluvias, y terminará en mayo de 2026.

CALLE 7 Y OLVERA, IZTACALCO

La inversión conjunta en tareas de bacheo y la repavimentacion será de 2 mil 750 millones de pesos, señaló la mandataria capitalina.

CRÓNICA

Es un reto para automovilistas tratar de esquivar los hoyos

Duran meses, nadie hace nada, subrayan vecinos, quienes ven cómo se dañan coches y motos

RAFAEL GARCÍA
—metropoli@eluniversal.com.mx

Circular en vialidades primarias como Periférico Oriente, Eje 1 Norte, Ignacio Zaragoza o Viaducto Río de la Piedad es aprender a esquivar baches de hasta dos metros y medio de profundidad, bajar la velocidad e invadir, repentinamente, los carriles aledaños, para no dañar los vehículos, dicen conductores.

En estas vialidades primarias hay hasta 10 baches, de distintas profundidades y longitudes, en tramos de 500 metros y pueden durar hasta cuatro meses, según vecinos y trabajadores.

"Ya tiene varios meses, como unos cuatro será, que está ese bache y nadie viene a hacer nada. Hace como dos semanas le pusieron grava los mismos vecinos, pero con la lluvia luego luego se fue", dijo Guillermo Flores, vendedor en Eje 1 Norte, a la altura de Circunvalación, en Tepito, alcaldía Cuauhtémoc.

Ahí, según constató este diario, se encuentra un bache de dos metros de ancho y unos 20 centímetros de profundidad en el carril de alta velocidad.

Muchos automovilistas logran verlo metros antes y bajan la velocidad o cambian de carril para no caer en él; los que no lo alcanzan a ver por tener otros carros en frente, no pueden evitar caer en el hoyo y tambalearse.

A la altura de Calle 7 y Olvera, en la colonia Agrícola Pantitlán, en Iztacalco, vecinos reportan que hay dos baches —de dos metros de ancho cada uno— que llevan más de 40 días y han provocado que varios automóviles se dañen.

"Llevan un rato, creo que antes de las lluvias y a cada rato se caen coches o motos, que es peor, pues no tienen la misma estabilidad", dijo José, mecánico. ●

2
BACHES
de 2 metros de ancho cada uno hay a la altura de Calle 7 y Olvera, en la Agrícola Pantitlán, reportan.

AUMENTAN SOCAVONES EN LA CIUDAD DE MÉXICO
| METRÓPOLI | A18

Rehabilitación del Cetram Huipulco inicia en septiembre

Se reordenará el comercio informal, se rescatarán puentes y habrá videovigilancia: Sobse

FRIDA SÁNCHEZ
—metropoli@eluniversal.com.mx

A finales de septiembre arrancarán las obras de remodelación en el Centro de Transferencia Modal (Cetram) Huipulco, que conecta con el Estadio Azteca, adelantó el secretario de Obras, Raúl Basulto.

Detalló que los trabajos incluyen la renovación de un mercado para reordenar el comercio informal, el rescate de puentes de acceso, un biciestacionamiento y la colocación de cámaras de videovigilancia.

Este lunes, EL UNIVERSAL publicó el estado actual que guarda dicho paradero —a menos de un año del Mundial de Futbol—, el cual está descuidado, con infraestructura dañada, ambulantaje y zonas desordenadas que alientan la inseguridad al transitar el área, de acuerdo con peatones y usuarios.

En conferencia de prensa, el secretario de Obras señaló que el pasado 15 de agosto se inició con los estudios para realizar estas obras.

Al respecto, Héctor Ulises García Nieto, titular de Movilidad, recordó que habrá un biciestacionamiento para 200 unidades y esa infraestructura tendrá una inversión de 7.5 millones de pesos. ●

FERNANDA ZANORA/ EL UNIVERSAL

El Cetram Huipulco se encuentra descuidado, según usuarios.

Para diciembre prevén placas para *scooters* y bicimotos

En lo que terminan trámites habrá campaña de concientización: mandataria capitalina

FRIDA SÁNCHEZ
—metropoli@eluniversal.com.mx

El emplacamiento de *scooters*, motos eléctricas y bicimotos, regulados como Vehículos Motorizados Eléctricos Personales (Vemepe), podría estar listo en diciembre, dijo la jefa de Gobierno, Clara Brugada.

Luego de que la reforma que envió al Congreso capitalino fue aprobada el viernes pasado, la mandataria explicó que aún deben hacerse trámites ante el gobierno federal, debido a que están reguladas por las normas nacionales.

Sin embargo, confió en que en un plazo de dos meses se puedan obtener las autorizaciones.

Clara Brugada adelantó que en septiembre arrancará una campaña de concientización de la población para que quienes usan este tipo de vehículos sepan qué es lo que pueden o no hacer en las vialidades.

CARLOS MEJÍA/ EL UNIVERSAL

El objetivo de la reglamentación es, primero, cuidar la seguridad de quienes usan los Vepeme, dijo funcionario.

2
MESES
podrían tardar los trámites con el gobierno federal, dice Clara Brugada.

El secretario de Movilidad, Héctor Ulises García Nieto, señaló que el objetivo de esta nueva reglamentación será que los conductores la respeten, por lo que "evidentemente quien infrinja esta reglamentación podrá ser multado", advirtió.

"El objetivo fundamental de esta modificación es, primero, cuidar la seguridad de quienes usan el vehículo, pero también de quién impacta o quién comparte la calle con este vehículo. Es decir, es el tema de seguridad", dijo el funcionario capitalino. ●

s1358_u6716

REORDENARÁN ALAMEDA CENTRAL Y JUÁREZ

Seguridad. El gobierno capitalino emprenderá la próxima semana un reordenamiento de las actividades que se realizan en la Alameda Central y avenida Juárez, lo que incluye el comercio informal y trabajo sexual.

El titular de la Secretaría de Gobierno, César Cravioto, informó que las acciones iniciarán la próxima semana porque están esperando que termine la Feria de las Culturas Indígenas que se realiza en el Zócalo y en donde está concentrado el personal de la dependencia.

— Jonás López

CONTEXTO

Excélsior publicó ayer que la zona recientemente liberada de ambulantes en la Alameda Central es utilizada por trabajadores sexuales, quienes son víctimarios y víctimas de asaltos.

Foto: Especial

La jefa de Gobierno envió al Congreso capitalino una reforma que plantea cambios

REFORMA A LEY ORGÁNICA DEL PODER JUDICIAL

Plantean elección de presidencia del TSJ

La jefa de Gobierno envió al Congreso una iniciativa que propone cómo elegir al titular del organismo

POR GEORGINA OLSON
georgina.olson@gimm.com.mx

La jefa de Gobierno, Clara Brugada, envió al Congreso local una iniciativa de reforma a la Ley Orgánica del Poder Judicial que plantea cambios en la forma de elegir a la persona que presida el Tribunal Superior de Justicia (TSJ).

La propuesta establece que el pleno del TSJ elija al presidente que encabezará el tribunal del 1 de enero de 2026 al 31 de agosto de 2027. Posteriormente, tras las elecciones judiciales de 2027, ocupará la presidencia el magistrado que haya obtenido la mayor cantidad de votos, con un esquema de rotación cada tres años.

El documento señala que el actual presidente del Tribunal deberá convocar al pleno para la elección del nuevo titular en 2026.

Cualquier magistrado podrá postularse y, en caso de que el actual presidente participe como candidato, tendrá que excusarse de presidir la sesión "con el propósito de garantizar la imparcialidad".

> (Si el presidente participa) como candidato, deberá excusarse de seguir presidiendo el pleno, con el propósito de garantizar la imparcialidad."
>
> INICIATIVA

En ese escenario, la magistrada decana encabezaría la sesión.

El pleno está integrado por 75 magistrados y se requerirá mayoría absoluta, 50% más uno, para definir a quien presida el tribunal durante ese periodo inicial.

La iniciativa también propone otorgar nuevas facultades al presidente del TSJ, como el nombramiento y remoción del titular de la Contraloría General, del Centro de Justicia Alternativa y del personal administrativo del Poder Judicial.

En cuanto al Tribunal de Disciplina Judicial, la propuesta plantea que el pleno determine, mediante acuerdos generales, el número y los periodos de sesiones.

Foto: Archivo/ Pável Jurado

La CDMX es la primera entidad en reconocer el derecho de guarda y custodia de animales de compañía.

SEGUNDO PERIODO EXTRAORDINARIO

Congreso avaló custodia compartida de mascotas

POR GEORGINA OLSON
georgina.olson@gimm.com.mx

El Congreso local aprobó una reforma al Código Civil para que los jueces puedan incluir en los acuerdos de divorcio la manutención y cuidados de los animales de compañía e incluso la posibilidad de establecer la custodia compartida de las mascotas.

"Los habitantes de esta ciudad, al momento de promover un divorcio, podrán incluir en su propuesta de convenio, la posibilidad de permitir a ambos mantener un vínculo con su ser sintiente", detalló la diputada Luisa Ledesma Alpízar, de Movimiento Ciudadano.

Destacó que la capital es la primera entidad del país en "reconocer oficialmente el derecho de guarda y custodia y plan de cuidados que garantice la protección y el bienestar de los seres sintientes en los procesos de divorcio".

"No hace mucho tiempo se nos decía que la familia se conformaba por padre, la madre, los hijos (...) hoy sabemos que las familias (...) no se limita a las personas", apuntó el legislador Royfid Torres.

Durante el periodo extraordinario celebrado ayer también se aprobó otra reforma al Código Civil que reconoce a los animales como seres sintientes.

REPAVIMENTARÁN 250 KILÓMETROS LINEALES

INVERTIRÁN DOS MIL 750 MDP EN BACHEO

POR JONÁS LÓPEZ
jonas.lopez@gimm.com.mx

EL GOBIERNO CAPITALINO DESPLEGARÁ 50 cuadrillas para las obras y otras 50 para atender reportes ciudadanos en menos de 48 horas

comunidad@gimm.com.mx X: @Comunidad_Exc

COMUNIDAD
EXCELSIOR | MARTES 19 DE AGOSTO DE 2025

La administración capitalina invertirá dos mil 250 millones de pesos para repavimentar 250 kilómetros lineales de vialidades primarias, además de los 500 millones de pesos destinados en 2025 al programa de bacheo.

La jefa de Gobierno, Clara Brugada, informó que el bacheo se realizará de manera nocturna y abarcará los mil 117 kilómetros de vialidades primarias. Para ello se desplegarán 50 cuadrillas, mientras que otras 50 atenderán las denuncias ciudadanas y emergencias que se vayan presentando.

La mandataria capitalina aseguró que las denuncias por baches en vialidades primarias se atenderán en un plazo máximo de 48 horas.

"Nosotros estamos preparados y listos para hacer frente a toda la situación de baches que tenemos en la ciudad", dijo.

Los reportes podrán hacerse a través de la línea *0311 y, a partir de la próxima semana, también mediante un chatbot de WhatsApp que será lanzado por el Gobierno capitalino.

Brugada precisó que entre octubre de 2025 y mayo de 2026 se llevará a cabo el programa de repavimentación de 250 kilómetros lineales de vialidades primarias.

Pidió además a la ciudadanía distinguir entre los baches en vialidades primarias, que son responsabilidad del Gobierno capitalino, y los de vialidades secundarias, cuya atención corresponde a las alcaldías.

"Para el gobierno de la ciudad es de suma importancia tener un método que atienda, claramente, los baches", subrayó.

APARECEN MÁS SOCAVONES

En lo que va de 2025 se han registrado más socavones en la Ciudad de México que los contabilizados en todo 2024.

Mario Esparza, titular de la Secretaría de Gestión Integral del Agua (Segiagua), informó que el año pasado se registraron 130 socavones: 39 en vialidades primarias y 91 en secundarias. En contraste, en lo que va de 2025 ya suman 153: 37 en primarias y 116 en secundarias.

El funcionario explicó que la principal causa es la intensidad de las lluvias, que han superado los promedios históricos.

"Esa gran cantidad de agua se conduce a través de los colectores. Entonces, el colector se satura, va a su máxima capacidad, eso le mete presión a la tubería, que estas tuberías normalmente van como un canal", indicó.

"No es que el agua vaya a presión, pero, ante las intensas lluvias, es tanta la carga hidráulica que se presuriza, digamos, un metro cúbico, pesa una tonelada; entonces, tenemos colectores de uno noventa de diámetro o más de un metro, entonces cada metro pesa una tonelada ya con el agua, eso fatiga la tubería, empiezan a haber fisuras y la fisura empieza a generar el socavón".

El jueves, la Segiagua comenzó a reparar dos hundimientos registrados en calzada Ignacio Zaragoza.

> Estamos preparados y listos (...) para el gobierno de la ciudad es de suma importancia tener un método que atienda, claramente, los baches."
>
> CLARA BRUGADA
> JEFA DE GOBIERNO

LA DISTRIBUCIÓN DE SOCAVONES

La Segiagua detalló los puntos registrados este año por alcaldía:

Mapa: Abraham Cruz

El primero, de mayores dimensiones, se detectó en los carriles centrales con dirección al Aeropuerto Internacional de la Ciudad de México, a la altura de Calle 7, en la colonia Juan Escutia, en la alcaldía Iztapalapa.

La oquedad, de cuatro metros de largo, 2.5 metros de ancho y 4.5 metros de profundidad, se formó sobre la tubería de drenaje, debido a una fuga de aguas negras no detectada.

El segundo socavón, de 1.5 por 3.5 metros, se ubica sobre los carriles de vía rápida de la calzada Ignacio Zaragoza, casi esquina con Río Churubusco, y fue ocasionado por la fractura del piso con un cajón de concreto, explicó la dependencia.

Al respecto, el funcionario detalló que las reparaciones tardarán entre 15 días y un mes, respectivamente.

Además, advirtió que en avenida de las Torres, en Iztapalapa, se formaron nueve socavones, lo que refleja un daño considerable en el colector.

Para resolverlo, se invertirán 50 millones de pesos en la renovación de aproximadamente dos kilómetros de tubería, además de reparar las oquedades.

Foto: Archivo/ Pável Jurado

Las obras de repavimentación en vías primarias se llevarán a cabo de octubre a mayo del próximo año.

s1358_u6716

ALGUNOS ALCANZAN 4 METROS DE HONDO

Han impactado 153 socavones vías primarias y secundarias este año

ROCÍO GONZÁLEZ ALVARADO

Se formaron por la intensidad de las lluvias, dice Mario Esparza // Presentan plan integral de mantenimiento de la carpeta asfáltica

De enero a la fecha se han registrado 153 socavones en vías primarias y secundarias de la Ciudad de México, cifra que superó a la de 2024, cuando se contabilizaron 130, reportó el gobierno capitalino.

El secretario de Gestión Integral del Agua, Mario Esparza, detalló que 19 oquedades continúan en proceso de atención, entre ellas las dos ubicadas sobre calzada Ignacio Zaragoza –que miden cuatro metros de profundidad y de dos a tres metros de ancho–, las cuales, debido a la complejidad de los trabajos, estarán resueltas entre 15 días y un mes.

"Se tiene que seccionar la vialidad y meter tabla estaca, que son placas de acero que sirven de guardia para que el socavón no se siga extendiendo y para garantizar la seguridad de los trabajadores que están adentro", explicó.

Otro punto crítico es avenida Las Torres, en Iztapalapa, donde se originaron nueve socavones en tramos muy cortos, incluso en menos de dos metros cada uno, por lo que se colocará un nuevo colector a lo largo de dos kilómetros, que llevará cinco meses con un presupuesto de 50 millones de pesos.

Expuso que los socavones se formaron debido a las intensas lluvias, que han ocasionado la saturación de los colectores de drenaje, aunado a que el peso y la presión del agua generan fisuras en la infraestructura, lo que provoca la formación de cavernas subterráneas bajo el asfalto.

Las cifras

De las 153 oquedades registradas en lo que va del año, 37 se produjeron en vías primarias y 116 en secundarias, mientras en 2024 hubo 39 en vías primarias y 91 en secundarias.

▲ **El plan integral de mantenimiento de la carpeta asfáltica incluye tres ejes de acción: bacheo nocturno programado, por reporte ciudadano y emergencia, y pavimentación en vialidades primarias. Los casos se atenderán en el lapso de 48 horas, indicó la jefa de Gobierno, Clara Brugada.** Foto María Luisa Severiano

Este informe se dio a conocer durante la presentación del plan integral de mantenimiento de la carpeta asfáltica, que considera tres ejes de acción: bacheo programado nocturno, bacheo por reporte ciudadano y emergencia, y la aplicación del programa estratégico de pavimentación en vialidades primarias.

La jefa de Gobierno, Clara Brugada, aseguró que se atenderán en menos de 48 horas los baches en vías primarias que sean reportados al *311-Locatel y por medio del *chatbot Bachetel*, que se presentará el próximo lunes, para lo cual se contará con 50 cuadrillas de trabajadores.

Otra acción tiene la meta de atender mil kilómetros de las 217 vialidades primarias –desde ayer hasta diciembre próximo–, mediante la intervención, cada noche, de 10 kilómetros de arterias como Circuito Interior, Periférico y Zaragoza, entre otras.

Y al concluir la temporada de lluvias, de octubre a mayo de 2026 se van a repavimentar 250 kilómetros lineales de vialidades que tengan el mayor problema de baches, con una inversión bianual de 2 mil 250 millones de pesos.

Reforma el Congreso local el Código Civil para determinar la custodia de seres sintientes en casos de divorcio

SANDRA HERNÁNDEZ GARCÍA

Una reforma aprobada por el Congreso local permite que ante el eventual divorcio de una pareja se pueda acordar la custodia de las mascotas o seres sintientes que hayan tenido a su cuidado.

En un contexto social en el que 30 por ciento de los matrimonios terminan en divorcio, y ante la creciente tendencia de las parejas a no tener hijos y adoptar perros o gatos, se aprobó la reforma al Código Civil para que durante el proceso legal de separación se defina la custodia de la mascota considerando la capacidad de la persona de ofrecer un ambiente adecuado y seguro, disponibilidad de tiempo y recursos suficientes.

Incluso, el juez podrá asignar el cuidado compartido de la mascota si considera que es la mejor vía para su bienestar, alimentación y atención veterinaria.

La reforma se sustenta en los derechos de los animales como seres sintientes, así como en los diversos tipos de familias, entre ellos la multiespecie o interespecie, formadas por seres humanos y animales domésticos "que desempeñan un papel de protección, apoyo, cariño y cuidado hacia los humanos".

Fue así que en el capítulo X del Código Civil local fue añadido un requisito para tramitar el divorcio: "En el caso de que las personas divorciantes sean poseedoras de uno o varios seres sintientes, el convenio para regular las consecuencias inherentes a la disolución del vínculo matrimonial podrá contener el plan de cuidados que garantice la protección y el bienestar de los mismos, precisando quién será el responsable de la custodia, teniendo en cuenta factores como la capacidad de cada parte para proporcionar un ambiente adecuado y seguro para los seres, así como la disponibilidad de tiempo y recursos para cuidar se ellos".

Antes se aprobó una reforma al Código Civil para garantizar a los animales como seres sintientes, "ser sujetos de consideración moral y trato digno"; esto, tras diversos estudios científicos como el de la Universidad de Cambridge, que prueba que los animales son seres capaces de experimentar sensaciones y emociones desde placer, alegría, tristeza, miedo y hasta dolor.

El propósito es que todas las personas tengan la obligación jurídica de respetar la vida de los animales y velar por su bienestar, según las necesidades y características biológicas de cada especie.

Cifras de la Procuraduría Ambiental y del Ordenamiento Territorial refieren que 50.4 por ciento de las 8 mil 359 denuncias ciudadanas ratificadas en 2024 fueron por maltrato animal.

s1358_u6716

CIUDAD

PULSO CITADINO

MARTES 19.08.2025

mexico@razon.com.mx Tel. 55 5260 6001

Celebran atención para capitalinas

LA FISCALÍA de la CDMX informó que en su primeros 10 años, el Centro de Justicia para las Mujeres Azcapotzalco, 45 mil personas han sido atendidas y las autoridades han brindado más de 140 mil servicios en áreas jurídicas, médicas, psicológicas y sociales.

CLIMA PARA HOY MAX. 25° | MIN. 14° PARCIALMENTE NUBLADO

DENUNCIE MALTRATO ANIMAL Llame al 52089898

NÚMERO ÚTIL LOCATEL **5556581111**

Lidera GAM lista de casos

Reporta Segiagua 153 socavones en el año, 23 más que en todo 2024

› **EL TITULAR** de la dependencia, Mario Esparza, afirma que 140 de las oquedades han sido atendidas; presenta Clara Brugada estrategia de tres acciones para atender los baches

› Por Ivan Ortiz
ivan.ortiz@razon.com.mx

En lo que va del presente año, la Secretaría de Gestión Integral del Agua (Segiagua) ha registrado 153 socavones por fallas en la red primaria y secundaria de drenaje; es decir, 23 más que en 2024.

Durante la presentación del Programa Integral de Mantenimiento de la Carpeta Asfáltica, el titular de la dependencia, Mario Esparza Hernández, destacó que la principal causa del alza de las oquedades en la capital son las intensas lluvias de la actual temporada, las cuales han saturado las tuberías.

"Estamos ante la época de lluvia más intensa de las últimas décadas, entonces esa gran cantidad de agua se conduce a través de los colectores.

Foto: Cuartoscuro

VISTA AÉREA de uno de los socavones formados sobre Zaragoza, tras las lluvias, el 14 de agosto.

el dato

LOS SOCAVONES en la Calzada Ignacio Zaragoza han causado problemas viales, ya que, en horas pico, hay congestionamientos en la zona por el cierre de carriles.

"Entonces, el colector se satura, va a su máxima capacidad; eso le mete presión a la tubería. Estas tuberías normalmente van como un canal. No es que el agua vaya a presión, pero ante las intensas lluvias, es tanta la carga hidráulica, que se presuriza", explicó el funcionario local.

El titular de la Segiagua explicó que esta situación provoca fisuras, las cuales generan, posteriormente, los agujeros en la carpeta asfáltica.

El 14 de agosto, la Universidad Iberoamericana informó que, de acuerdo con el ingeniero civil y académico de su Departamento de Arquitectura, Urbanismo e Ingeniería Civil, Miguel Ángel González López, además de los chubascos, la extracción de agua del subsuelo provoca hundimientos que deforman y fracturan el drenaje. A ello se suma que hay redes que ya cumplieron su vida útil.

De acuerdo con Esparza Hernández, de los 153 socavones registrados este año (contra 91 que hubo en todo 2024), 37 se han originado en vías de la red primaria (dos menos que en todo 2024), como ejes viales, vías de acceso controlado y avenidas, responsabilidad del Gobierno capitalino. En este caso, las demarcaciones con más hechos son Gustavo A. Madero e Iztapalapa, con 11 cada una, seguidas de Iztacalco, con ocho.

Los 116 hoyos restantes, indicó Esparza Hernández, se suscitaron en vías de la red secundaria, que abarca el resto de calles y vialidades y responsabilidad de las alcaldías, 44 fueron en Gustavo A. Madero, 21 en Iztapalapa y 14 en Venustiano Carranza. En estos casos también apoya la Segiagua.

9 **Alcaldías** presentan un riesgo alto en la generación de los socavones

En ambas situaciones, la alcaldía Gustavo A. Madero es la que concentra más reportes de oquedades. En mayo de 2024, *La Razón* informó que, de acuerdo con información obtenida vía transparencia, la Secretaría de Gestión Integral de Riesgos y Protección Civil atendió 92 oquedades entre 2018 y 2023 en esa demarcación.

Una de las zonas con más riesgo es la del Deportivo Gertrudis Sánchez, donde un hoyo se tragó el gimnasio de box del lugar en agosto de 2023. Ahí, a 500 metros a la redonda hay 134 hogares y 406 personas en riesgo, pues el sitio es vulnerable a hundimientos e irregularidades en la superficie.

TIERRA ABIERTA

En la capital, las autoridades capitalinas han registrado al menos 153 socavones en 2025, de los cuales 44 ocurrieron en Gustavo A. Madero.

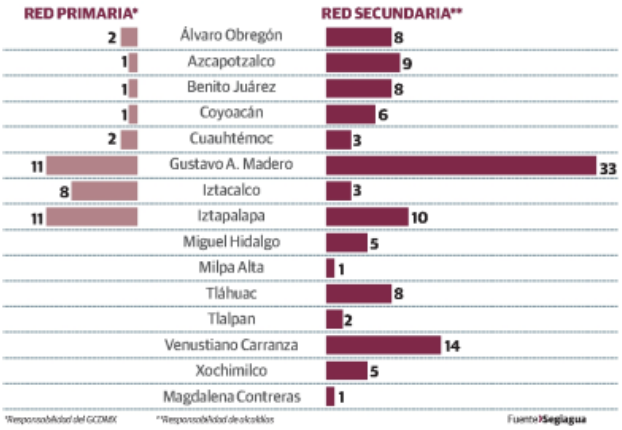

Esparza Hernández afirmó ayer que 140 de los 153 socavones ya han sido atendidos, mientras que 13 siguen en proceso de atención. Uno de los casos más llamativos son los nueve socavones formados en Avenida Las Torres, en la zona oriente de la alcaldía Iztapalapa, algunos de ellos formados a menos de dos metros de distancia entre sí.

El domingo 17 de junio el Gobierno capitalino aseguró que el sistema de desfogue de las aguas residuales en la zona tiene una antigüedad de más de 40 años de operación y su vida útil ya concluyó. Las afectaciones en las tuberías abarcan un tramo de dos kilómetros de la Avenida Las Torres.

"Los socavones de la Avenida Las Torres tienen su origen a la falta de mantenimiento a la red de drenaje, cuya instalación data de la década de los ochenta, así como la sobreexplotación de los mantos acuíferos", señaló la alcaldía Iztapalapa por medio de un comunicado.

El secretario además indicó que la línea de drenaje debajo de la avenida se encuentra "muy afectada", por lo que instalarán un colector.

"Se está trabajando en un Proyecto Ejecutivo para poner un nuevo colector de dos kilómetros. Ahorita se tiene 80 por ciento de avance del levantamiento topográfico, que es el estudio básico. El proyecto estará listo en dos meses y el presupuesto será de 50 millones de pesos", dijo Esparza Hernández sobre el caso.

Otras oquedades que han causado un caos vial son los dos formados en Calzada Ignacio Zaragoza, en Iztapalapa, luego de las intensas lluvias de la semana pasada. El titular de la Segiagua indicó que ambas oquedades están en proceso de atención y una tardará 15 días en repararse y la otra, un mes, pues son agujeros grandes de hasta cuatro metros de profundidad.

De acuerdo con el artículo científico "Mapeo de la susceptibilidad a socavones en la Ciudad de México", publicado en febrero de 2025, cada año se producen 200 socavones en la capital.

El estudio advierte que al menos nueve alcaldías presentan un riesgo muy alto por este fenómeno: Cuauhtémoc, Benito Juárez, Venustiano Carranza, Iztacalco, Iztapalapa, Coyoacán, Miguel Hidalgo, Azcapotzalco y Gustavo A. Madero.

LOS ARREGLOS. La Jefa de Gobierno, Clara Brugada, presentó el Plan Integral de Mantenimiento de la Carpeta Asfáltica con el objetivo de atender mil 250 kilómetros de vialidades primarias.

La mandataria explicó que esta medida contempla tres acciones para arreglar las afectaciones en el asfalto: un bacheo nocturno en 217 vías primarias para atender 10 kilómetros diarios; la atención, en menos de 48 horas, de los reportes registrados por Locatel y el Whatsapp que lanzarán llamado Bachatel; y el tercero, el reencarpetamiento de 250 kilómetros de vialidad entre octubre y mayo.

"Principalmente en la noche se hará el Bacheo Programado para evitar problemas. Pero los de emergencia o los de atención ciudadana, pues sí, tendrá que ser en el día", aclaró.

Destinan 2 mil mdp a reparar mil km de calles y repavimentar 250 km de avenidas primarias

GALO CAÑAS/CUARTOSCURO.COM

Clara Brugada, jefa de gobierno capitalina, y Raúl Basulto Luviano, secretario de Obras de la ciudad, durante la conferencia de prensa en que anunciaron el inicio del "Programa Integral de Mantenimiento de la Carpeta Asfáltica".

El esquema que sustituye al llamado Mega Bachetón, busca dar continuidad y eficacia al mantenimiento de las vialidades más transitadas de la capital

Plan integral

Gerardo Mayoral
metropoli@cronica.com.mx

La Ciudad de México puso en marcha un Programa Integral de Mantenimiento de la Carpeta Asfáltica, con el cual se busca enfrentar los daños provocados en las vialidades por la temporada de lluvias y atender de manera sistemática el problema de los baches.

El plan contempla tres ejes principales: bacheo programado nocturno, bacheo por atención ciudadana y emergencias, y un programa estratégico de repavimentación de vialidades primarias.

El proyecto prevé la intervención de mil kilómetros de avenidas en 2025 mediante cuadrillas nocturnas, así como la reparación de baches reportados por la ciudadanía en un plazo no mayor a 48 horas.

Además, de octubre de 2025 a mayo de 2026, se repavimentarán 250 kilómetros lineales de vialidades primarias, equivalentes a más de 4 millones de metros cuadrados, con una inversión superior a 2 mil 250 millones de pesos.

El esquema, que sustituye al llamado Mega Bachetón –con el que se atendieron 200 mil baches al inicio de la actual administración–, busca dar continuidad y eficacia al mantenimiento de las vialidades más transitadas de la capital.

TRES EJES DE ACCIÓN

El primer componente es el Bacheo Programado Nocturno, que intervendrá 10 kilómetros diarios en las principales avenidas de la ciudad, con un total de 50 cuadrillas especializadas trabajando de manera permanente, incluidos fines de semana y días festivos.

La meta es concluir en diciembre con mil kilómetros reparados. Para su operación, las vialidades se cerrarán completamente por tramos, lo que permitirá un "barrido" integral de cada avenida.

El segundo eje corresponde al bacheo por atención ciudadana y emergencia, que tendrá otras 50 cuadrillas disponibles durante el día. Estas brigadas estarán enfocadas en responder los reportes vecinales y emergencias en un plazo máximo de 48 horas.

Para ello, el gobierno habilitó dos canales de denuncia: la línea telefónica *0311, que conecta directamente con LOCATEL, y un nuevo chatbot denominado Bachetel, que funcionará vía WhatsApp a partir de la próxima semana.Finalmente, el tercer eje es el Programa Estratégico de Pavimentación de Vialidades Primarias, que se pondrá en marcha en octubre, una vez que concluya la temporada de lluvias más intensa de las últimas décadas.

Este programa abarcará 250 kilómetros lineales de repavimentación en ejes viales y avenidas principales, con el objetivo de garantizar la durabilidad del asfalto y reducir la reincidencia de baches.

ATENCIÓN DIFERENCIADA

Las autoridades enfatizaron que la atención se concentrará en las 217 vialidades de la red primaria, publicadas en la Gaceta Oficial, que son competencia directa del Gobierno de la Ciudad. En cambio, las vialidades secundarias corresponden a las alcaldías, aunque en casos de emergencia o cuando la capacidad local sea rebasada, habrá apoyo interinstitucional.

El secretario de Obras y Servicios, Raúl Basulto Luviano, explicó que el cierre de vialidades nocturnas será coordinado con la Secretaría de Seguridad Ciudadana y que se dará aviso oportuno a través de redes sociales y señalización en puentes, a fin de que la población conozca los calendarios de intervención.

También adelantó que el programa incluirá procesos de licitación escalonados este año y el próximo, para asegurar la continuidad de las obras.

SOCAVONES: OTRO RETO DE LA TEMPORADA DE LLUVIAS

A la par del programa de bacheo, el gobierno capitalino enfrenta la atención de socavones, cuyo número ha aumentado significativamente este año debido a la presión ejercida en la red de drenaje por las intensas lluvias.

El secretario de Gestión Integral del Agua, José Mario Esparza Hernández, informó que en 2025 se han registrado 37 socavones en vialidades primarias y 116 en secundarias, cifras que ya superan los niveles de 2024 a estas alturas del año.

Todos se encuentran en proceso de atención: en las primarias, 23 ya fueron reparados por la dependencia, siete están en curso con empresas contratadas y seis con personal propio; en las secundarias, 108 fueron atendidos directamente por la Secretaría del Agua, a pesar de que su reparación corresponde a las alcaldías.

Entre los casos más críticos está la avenida de las Torres, en Iztapalapa, donde en un tramo de menos de dos metros se han formado hasta dos socavones. Para resolver de fondo el problema se construirá un nuevo colector de dos kilómetros, con un presupuesto de 50 millones de pesos. El proyecto ejecutivo estará listo en dos meses y la obra se ejecutará en un plazo estimado de cinco meses.

En avenida Zaragoza, actualmente se atienden dos socavones de grandes dimensiones, con profundidades de hasta cuatro metros. Uno de ellos quedará resuelto en 15 días y el otro en un mes. Los trabajos incluyen la colocación de tablaestacas metálicas para garantizar la seguridad de los trabajadores y evitar el crecimiento de las cavidades.

COORDINACIÓN CON CIUDADANÍA

La jefa de Gobierno, Clara Brugada, subrayó que el éxito del programa depende también de la participación ciudadana y de la labor de seguimiento de los medios de comunicación. A través de la periodista Ana Lomelí, el gobierno establecerá un canal directo con las redacciones para atender en menos de 48 horas los reportes que lleguen a través de la prensa.

"Un bache no es sólo echar mezcla; implica abrir, emparejar, regar, colocar el asfalto caliente y compactar. Por eso queremos que los ciudadanos tengan certeza de que las reparaciones se hacen bien y en tiempo", señaló Brugada.

La mandataria capitalina recordó que durante la primera etapa de su gobierno se logró reparar 200 mil baches en la ciudad, y que ahora la meta es dar un paso más allá con un programa integral que no sólo reaccione a emergencias, sino que garantice mantenimiento planificado y repavimentación estratégica.

INFORME SEMANAL

Clara Brugada adelantó que, durante la temporada de lluvias, se dará un informe semanal sobre el avance de los programas de bacheo y la atención a socavones, para que la población conozca qué vialidades serán intervenidas y en qué horarios se realizarán los cierres.

La mayoría de los trabajos nocturnos busca reducir el impacto al tránsito diario, aunque las reparaciones por emergencia sí se realizarán en horario diurno.

"El tema de los baches es de todos los días. Lo importante ahora es que la ciudadanía sepa que habrá un método claro, con tiempos de respuesta y transparencia en la ejecución", dijo la mandataria.

s1358_u6716

www.elsoldemexico.com.mx

Martes
19 de agosto
de 2025
16

Metrópoli

EDITORA: MIRIAM DOMÍNGUEZ

COEDITORA GRÁFICA: NEFTALI RAMÍREZ

ENTREVISTA CON JOSÉ GASCA ZAMORA

La voracidad inmobiliaria encarece vivienda: PUEC

MANUEL COSME

Programas de gobierno y el Bando 1 no hacen frente a los problemas de fondo que impiden el acceso a casas y departamentos en la CdMx

El Bando 1 y los programas del gobierno capitalino son un avance, pero resultan insuficientes para garantizar el acceso a la vivienda, ya que el problema de fondo está relacionado a la voracidad de los agentes inmobiliarios, los bajos salarios y los empleos, advirtió José Gasca Zamora, nuevo director del Programa Universitario de Estudios sobre la Ciudad (PUEC).

En entrevista con **El Sol de México**, el catedrático de la UNAM afirmó que existe mucha especulación en los precios de la vivienda en la capital, ya que en 2001 el promedio era de un millón 200 mil pesos y para 2022, antes de la pandemia, pasó a cuatro millones.

"Hay mucha demanda y mucha especulación. El mercado inmobiliario se hizo muy selectivo, sólo para quienes pueden pagar, se hizo inaccesible, fue una oferta selectiva", aseguró.

La administración de Clara Brugada dio a conocer el llamado Bando 1 luego de la ola de protestas vecinales contra la gentrificación en colonias como Roma y Condesa. Asimismo, residentes manifestaron su inconformidad con un proyecto residencial en la zona de Fuentes Brotantes.

Sin embargo, el especialista precisó que la gentrificación es un fenómeno más complejo y que el documento girado por el gobierno local está más relacionado con el alza en las rentas.

Recomendó analizar si la accesibilidad a la vivienda será un problema eterno o si puede resolverse. A su parecer, la salida a ese problema pasa primero por atender el acceso a la vivienda, especialmente para los jóvenes y quienes demandan un hogar.

LAURA LOVERA

José Gasca Zamora, con estudios de licenciatura, maestría y doctorado en Geografía, dirigirá el PUEC hasta 2029

El director del PUEC, informó que el mercado inmobiliario es uno de los temas a los que dará fuerza durante su gestión al frente del organismo, por su conexión con la gentrificación reflejada en la llegada de extranjeros y el alza en el precio de las rentas, lo cual trae como consecuencia el desplazamiento de la población original.

Aclaró que ese fenómeno es resultado de una mala política de vivienda y de un sistema de ingresos bajos presente en todo el país. De ahí que sea necesario que los mexicanos cuenten con sueldos de calidad, ya que de eso depende su acceso a una vivienda o a pagar la renta, sin ser expulsados de su lugar.

PLAN DE GOBIERNO

EL LLAMADO Bando 1 consta de 14 acciones, como poner un tope al aumento de las rentas, regular estancias cortas y una defensoría de inquilinos

El gobierno respondió a los altos costos de la vivienda, recordó, con el impulso a la construcción y el otorgamiento de créditos para departamentos en unidades habitacionales en Tecámac, Zumpango y Tultitlán, en el Estado de México, lo que terminó por expulsar a quienes carecen de dinero para pagar una propiedad.

"Ese es el problema de fondo. El problema es más estructural, tiene que ver con salarios y empleo, con cómo se define una política social y con la voracidad de los agentes inmobiliarios, porque a esos precios difícilmente la mayoría de la gente puede pagar una hipoteca con sus salarios. Es la forma en cómo pagamos una vivienda formal", subrayó Gasca Zamora.

Sobre si en el análisis incluirá al cártel inmobiliario, puntualizó que no es una línea de estudio del organismo de la UNAM, aunque por interés personal trabaja en un artículo sobre corrupción inmobiliaria que incluye una cartografía de los edificios que violaron normas de construcción y edificaron más pisos de los permitidos.

s1358_u6716

Andy: que vengan los bomberos

engranev@yahoo.com.mx // @adriantrejo

El fuego amigo que se libra en Morena en contra de Andy López Beltrán, quedó expuesto cuando se filtraron las facturas de su polémico viaje a Japón.

Nadie que no fuera de su círculo íntimo, familiar o de la propia dirigencia del partido, tendrían acceso a esa información.

¿Qué está pasando con el que parece el "orgullo del nepotismo" lopezobradorista?

Parece que a muchos morenistas de la vieja guardia no les gustó nada que el prócer de Macuspana les impusiera a su hijo en la importantísima Secretaría de Organización de Morena.

Sin experiencia en la calle, señalado desde la administración de su padre de ser el conducto de los negocios para sus cuates, sin que se le conozca un trabajo fijo y mucho menos sus percepciones, Andy representa todo lo que los morenistas buscan erradicar.

Desde su posición, *Andy* se siente con el derecho de decidir quiénes serán los candidatos a las 17 gubernaturas que se disputarán el 2027, los candidatos a las diputados federales (500 o 300, depende de la reforma electoral) y hasta de los puestos locales que se disputarán en 30 elecciones estatales.

No hay una línea de subordinación a los deseos de la presidenta **Claudia Sheinbaum**, por más que ésta una y otra vez repita que no romperá con su mentor.

Quizá no quiera ella, pero sus colaboradores cercanos, los que se la jugaron desde la Jefatura de Gobierno de la CDMX y no llegaron a los puestos clave de la administración pública, sí están tratando de dejar en claro quién manda.

Porque es evidente que la dirigencia nacional la tomaron los lopezobradoristas, comenzando con la inocua **Luisa María Alcalde**, más preocupada por defender a la familia del expresidente, que por llevar al partido por el rumbo que marcan sus documentos, no sus emolumentos.

Andy está bajo fuego y eso no debe ser del agrado de su papá, que en cualquier momento hará una maniobra para dejar en claro que, con cargo o sin cargo, él sigue siendo el rey del partido.

Como sea, el hecho de que se haya evidenciado que Andy carga más de 200 pesos en su bolsa, lo va desdibujando, minando su supuesta autoridad moral para la hora de la toma de decisiones.

• • • •

La carta de la señora **Beatriz Gutiérrez Müller** rechazando que viva en Madrid, le quitaron los reflectores al *Andygate*.

Escrita a las prisas, la misiva recurre a las descalificaciones que por seis años (en el gobierno y 12 de candidato) espetó López Obrador a los medios de comunicación.

Quién sabe por qué esperó hasta ayer para salir a desmentir la versión de que vivía ya en Madrid, cuando la nota tenía varias semanas circulando en todas las redes sociales.

Gutiérrez dice que no vive en España, pero no aclara si solicitó o no la ciudadanía de ese país, que fue el génesis de todo el escándalo.

Tal vez en la próxima carta.

• • • •

El CEO de Grupo Salinas, **Ricardo B. Salinas**, publicó un nuevo libro titulado "La iluminación de Bitcoin: el final de la edad oscura del dinero fiat", en el que presenta la inversión en criptomonedas como un camino viable hacia la soberanía financiera, la preservación del valor y la independencia del control monetario centralizado.

La obra lleva a los lectores a un recorrido por la historia del dinero: su auge, sus fracasos y las fuerzas ocultas que moldean el sistema financiero actual.

Salinas, destapa el velo de la moneda fiat, exponiéndola como un sistema construido "sobre el engaño, el fraude y la inflación sin fin".

Disponible en formatos físicos y digitales.

Las opiniones expresadas por los columnistas son independientes y no reflejan necesariamente el punto de vista de **24 HORAS**.

CUIDADO. Las autoridades capitalinas colocaron señalizaciones para que los conductores tomen sus precauciones debido a las obras.

CABRIELA ESQUIVEL

TENDRÁ UN COSTO SUPERIOR A LOS 659 MDP

'CALZADA ELEVADA DE TLALPAN, EN MARCHA'

Distancia. El secretario de Obras y Servicios, Raúl Basulto, confirmó que la edificación inició este lunes y será de Pino Suárez al Metro Chabacano

ÁNGEL ORTIZ

El Gobierno de la Ciudad de México inició la construcción de la Calzada Flotante de Tlalpan, en su tramo de la Plaza Pino Suárez a la estación del Metro Chabacano, cuyo costo será de 659 millones 119 mil pesos, más 29 millones 487 mil pesos para la supervisión del proyecto integral, esto como parte de los preparativos rumbo a la Copa Mundial de Futbol FIFA 2026.

El titular de la Secretaría de Obras y Servicios (Sobse), Raúl Basulto, confirmó a **24 HORAS** que este lunes arrancaron formalmente los trabajos para la construcción de la Calzada Elevada de Tlalpan, cuyo tramo es de 1.8 kilómetros.

Aunado a esta labor que correrá por encima de un tramo de la Línea 2 del Sistema de Transporte Colectivo (STC) Metro, el funcionario capitalino adelantó que la obra de la ciclovía *La Gran Tenochtitlán* quedará concluida en mayo de 2026, a un mes de inaugurarse el evento internacional del balompié.

Los trabajos de la Calzada Flotante de Tlalpan están en tiempo y forma, ya que de acuerdo a las licitaciones públicas identificadas como OTLP-DEPE-L001-2025 y OTLP-DEPE-L002-2025, publicadas el 25 de julio de 2025 en la *Gaceta Oficial de la Ciudad de México*, el fallo de las empresa ganadora se dio a conocer el 15 de agosto, para comenzar las obras el 18 de agosto de este año.

"Arrancan con los trabajos preliminares porque se va a traer la maquinaria, van a ser las perforadoras, el equipo, hoy arranca formalmente", explicó Basulto.

El titular de la Sobse refirió que el pasado viernes se dio el fallo a la empresa ganadora- cuyo nombre no hizo público- de las licitaciones, por lo que durante esta semana iniciarán con los trabajos preliminares en el tramo comprendido de Pino Suárez a Metro Chabacano a lo largo de 1.8 kilómetros de distancia, fase a realizar de agosto 2025 al 30 de mayo 2026.

Basulto explicó que se realizaron estudios para un tramo de alrededor de nueve kilómetros, desde Tlaxcoaque hasta la estación Taxqueña; sin embargo, eso no significa que se vaya a realizar en esta primera intervención hasta ese tramo.

"Estamos interviniendo la fase que consideramos que podríamos entregar para efectos del Mundial, posteriora esta primera etapa la jefa de Gobierno determinará si en años subsecuentes hemos de desarrollar algunas etapas más", precisó.

Sobre la ciclovía *La Gran Tenochtitlán*, dijo que en esa obra quedará concluida en mayo del próximo año, previo a la inauguración de la Copa Mundial de Futbol.

276 días naturales, será el tiempo de la obra de un tramo de la Calzada Flotante de Tlalpan en la capital del país

CABRIELA ESQUIVEL

COMPLEJIDAD. En medio del tránsito, se realizarán las obras de un tramo elevado.

Brugada presenta programa de reparación de vialidades

La jefa de Gobierno, Clara Brugada, sumó más acciones en la lucha contra los baches en la Ciudad de México; mediante el "Programa Integral de Mantenimiento de Carpeta Asfáltica" fijó como meta reencarpetar mil kilómetros de los caminos, para lo cual invertirán más de 2 mil 250 millones de pesos.

"Nos enfrentamos a una ciudad que tiene sus vialidades afectadas por las lluvias con baches, así que hemos decidido intervenir en la realización de un gran programa integral de mantenimiento", explicó.

En conferencia, la mandataria anunció que estas acciones se efectuarán en tres ejes de trabajo. El primero de ellos será un bacheo nocturno programado con una meta de mil kilómetros de vialidades principales en la capital desde este lunes 18 de agosto hasta el mes de diciembre, con una intervención de 10 kilómetros cada noche, incluso en fines de semana y días festivos mediante 59 cuadrillas.

El segundo eje tendrá lugar a través del bacheo por atención ciudadana o de emergencia, para el cual se sumarán 50 cuadrillas más, cuyos desperfectos seran tendrán solución en un lapso menor a las 48 horas.

Brugada informó que los reportes para este eje se podrán hacer a través de dos medios, el primero mediante la línea *0311, y el segundo por un chatbot denominado Bache Tel que será lanzado la próxima semana.

El tercer eje, es el "Programa Estratégico de Pavimentación en las Vialidades Primarias de la Ciudad de México", cuyo inicio de operación arrancará en octubre de 2025 y tendrá como meta para 2026 reparar 250 kilómetros lineales, dijo.

Esto, aclaró, se suma a las acciones del "Mega Bachetón" cuya meta fue la atención de 200 mil baches para garantizar vialidades primarias. / ÁNGEL ORTIZ

109 cuadrillas serán destinadas para realizar los trabajos de reencarpetamiento y reparación de baches en la ciudad

CABRIELA ESQUIVEL

OBJETIVO. La mandataria capitalina anunció que serán mil kilómetros de reparación del pavimento y los trabajos serán, en su mayoría, nocturnos.

s1358_u6716