



AMOR QUE PERDURA

El cantautor Richard Marx y la modelo Daisy Fuentes han encontrado la receta perfecta para mantener vivo su matrimonio tras 10 años. **GENTE**



REPITEN LA DOSIS

Ídolos de México y Brasil se reencontraron en un emotivo duelo que ganó 3-2 el Tricolor, tal y como pasó en la Copa Confederaciones de 1999. **CANCHA**

ENTRE OBRAS Y RECLAMOS

Con más de 4 meses de retraso, ayer se inauguró la ciclovia de Calzada de Tlalpan con tramos sin confinar, obras de otros proyectos en el trayecto y protestas de sexoservidoras. **CIUDAD 3**



LUNES 20 / ABRIL / 2026 CIUDAD DE MÉXICO

62 PÁGINAS, AÑO XXXIII NÚMERO 11,791 \$ 30.00

REFORMA

C O R A Z Ó N D E M É X I C O

Viajaban de madrugada por la Tarahumara; vuelca y estalla su auto

Mueren dos agentes de EU tras operativo

Volvían elementos de acción antinarco contra 6 laboratorios del Cártel de Sinaloa

REFORMA/STAFF

Dos agentes adscritos a la Embajada de Estados Unidos en México murieron la madrugada de ayer junto con el jefe de la Agencia Estatal de Investigación de Chihuahua, Pedro Oseguera, y su subordinado Genaro Méndez Montes, en un tramo de la carretera de la Sierra Tarahumara que comunica al municipio de Morelos con Guachochi. Los funcionarios regresaban de un operativo donde clausuraron seis laboratorios de drogas sintéticas del Cártel de Sinaloa.

Desde Aguascalientes, a donde acudió a la Feria de San Marcos, la Gobernadora de Chihuahua, la panista Maru Campos, afirmó que lo ocurrido fue un accidente. Ni las autoridades estatales ni las estadounidenses revelaron la identidad de los agentes ni las agencias que representaban. Sólo indicaron que estaban en "tareas de capacitación".

El auto en que viajaban los funcionarios encabezaba un convoy de seis vehículos oficiales que retornaban tras acciones en la sierra el 17 y 18 de abril para desmantelar los laboratorios, informó el Fiscal Estadal, César Jáuregui. El auto principal derrapó

Salida trágica

La vía Morelos-Guachochi, en el Triángulo Dorado.



La Gobernadora Maru Campos estaba en la Feria de San Marcos mientras se desarrolló el operativo.

cerca del poblado de Polanco, Morelos. Cayó por un barranco de 200 metros y estalló, según el reporte oficial. Tres tripulantes salieron expulsados del auto y uno más se calcinó dentro del vehículo.

El Gobierno de Chihuahua insistió en la versión de que los estadounidenses "estaban en trabajos de capacitación bilateral normal y de una relación habitual entre el Gobierno de EU y México".



Cientos de cilindros de gas y 19 hornos para cocinar drogas conformaban un complejo de narcolaboratorios en Chihuahua.

Ninguna autoridad federal, ni la Secretaría de Seguridad ni la FGR ni la Sedena informaron del incidente ni dijeron estar informados previamente del mismo.

Ronald Johnson, Embajador de EU en México, se pronunció en una comunicación en su cuenta de redes sociales sobre los fallecimientos. "Lamentamos profundamente la trágica pérdida de dos miembros del personal de la Embajada de los Estados Unidos, del Director de la Agencia Estatal de Investigación (AEI) de Chihuahua y de un elemento de dicha agencia en este accidente. Reconocemos su dedicación y sus incansables esfuerzos para enfrentar uno de los mayores desafíos de nuestro tiempo. Nuestros pensamientos y oraciones están con ellos y sus seres queridos", escribió. "Esta tragedia es un so-

lemne recordatorio de los riesgos que enfrentan funcionarios mexicanos y estadounidenses dedicados a proteger a nuestras comunidades, y fortalece nuestra determinación de continuar su misión y avanzar en nuestro compromiso con la seguridad y la justicia", apuntó.

Sobre los seis narcolaboratorios en el terreno de 100 hectáreas en la Sierra, el Fiscal Jáuregui atribuyó su operación al Cártel de Sinaloa.

Había tambos de mil litros, calderas, tarimas con costales con material blanco, contenedores de agua, depósitos de acetona, contenedores con material negro, hornos y otros materiales, dijo.

Apenas en julio de 2025, el diplomático estadounidense Brian Matthew Faughnan falleció tras volcarse el vehículo en que se desplazaba en la carretera Torreón-Saltito.

Tensan ataques a Ormuz

REFORMA / STAFF

La incautación por parte de Estados Unidos de un buque de Irán en el Estrecho de Ormuz y el ataque contra un barco francés elevaron ayer las alarmas en la vía marítima por la que cruzaba una quinta parte del petróleo y gas del planeta antes de la guerra.

La Administración del Presidente Donald Trump informó que tomó por la fuerza el control de un buque de carga con bandera iraní que intentó eludir su

bloqueo naval, la primera intercepción de este tipo desde que EU inició su operativo.

El mismo Trump dijo en sus redes que un destructor de misiles guiados de la Marina en el Golfo de Omán advirtió a la embarcación que se detuviera, pero no lo hizo.

Ante esto, aseguró, la Marina "los frenó en seco al abrir un agujero en la sala de máquinas" y los marines tomaron bajo custodia a la embarcación de nombre Toussa. En tanto, la compañía naviera francesa CMA CGM

confirmó que uno de sus buques recibió el sábado "disparos de advertencia" en el Estrecho y añadió que la tripulación se encuentra a salvo.

No se aclaró el origen del ataque luego de que Irán volvió a declarar cerrado el Estrecho en respuesta al bloqueo de EU a sus puertos.

Ayer, acusando "exigencias excesivas de Washington", Irán descartó participar en una segunda ronda de negociaciones para acabar con la guerra que inició a finales de febrero.

Suma 3 feminicidios zona de Revolución

ELTHON GARCÍA

El edificio en donde fue asesinada Edith Guadalupe Valdés se encuentra en el corredor Patriotismo-Revolución, donde residentes han advertido de la operación de redes de trata de personas y explotación sexual.

En calles aledañas al inmueble de Avenida Revolución 829, hay al menos cinco puntos de hospedaje, incluido un hotel donde se registraron dos feminicidios y han si-

do denunciados sitios de trata. El hotel de Revolución 826, frente al edificio en donde el viernes fue encontrado el cuerpo sin vida de la joven, quien habría acudido por una oferta de trabajo, tuvo en 2017 el asesinato de Karen, una joven de nacionalidad argentina involucrada en una red de trata y prostitución.

Ella llegó a México en 2015 con la intención de convertirse en actriz. Sin embargo, enseguida fue reclutada y obligada a prostituirse me-

dante ofertas laborales falsas. La noche del 28 de diciembre de 2017 acudió a una cita al hotel e ingresó a la habitación 214.

Dentro la esperaba un sujeto que la atacó con arma de fuego y escapó a bordo de una moto. Indagatorias establecieron que el agresor sería integrante de la Unión Tepito.

Otro caso se registró la noche del 29 de septiembre de 2023, cuando Eranud Penagos, de 26 años, acudió a una fiesta en este inmueble,

MARIO LÓPEZ

Pemex empieza a tener problemas para abastecer diesel y gasolinas a sus clientes.

De acuerdo con un comunicado dirigido a distribuidores y franquiciatarios de la petrolera, la Terminal de Almacenamiento y Despacho (TAD) de Mazatlán sólo tiene posibilidad de entregar diesel hasta el 21 de abril.

Eso significa que no cuenta con capacidad para entregar el combustible y está redirigiendo a sus clientes a otras TAD con existencias, aunque eso eleve el costo de transporte a empresarios.

No es el único caso. Empresas del sector reportan que la misma situación registran las terminales de León, Guanajuato, y El Castillo, Jalisco, puntos críticos por su impacto directo en el abasto regional, así como en Reynosa, Tamaulipas. Además, ya empiezan a registrarse señales de escasez en Querétaro.

Durante el mes de marzo, Pemex tuvo al menos 25 interrupciones en sus terminales y en lo que va de abril lleva 34.

Esto derivó en la implementación de ubicaciones logísticas para mitigar la falta de suministro, como el traslado de diesel desde la terminal de Zapopan hacia Lagos de Moreno en Jalisco; el envío de gasolinas y diesel desde la terminal de El Castillo, Jalisco, a Manzanillo, Colima, y la redistribución de diesel desde Saltillo, Coahuila, hacia Monclova.

De acuerdo con la regulación, la capacidad de almacenamiento de petrolíferos tendría que ser de cinco días, pero según fuentes de Pemex que pidieron el anonimato, es menor. En la terminal de Reynosa el almacenamiento está en cero y en el Valle de México la capacidad instalada es de apenas tres días.

Susana Cazorla, especialista del sector energético, afirmó que esta situación obedece a una baja en la importación de combustible generada por un aumento en el precio internacional del diesel y la gasolina, incremento de tarifas portuarias y terres-

RESERVAS

Pemex tiene una política de almacenamiento mínimo de combustibles de cinco días, pero no se cumple.

META DE 10 DÍAS

de almacenamiento



Fuente: Analistas y Sener

tres para movilizar el combustible y un tope en el precio de venta al consumidor.

"Pemex no puede incrementar la elaboración de refinados por la caída en la producción de crudo y fallas en sus refinerías, como el incendio en Dos Bocas, por lo que también tiene que importar productos al precio internacional y venderlo a un precio tope en sus terminales.

"Y los otros importadores también están sujetos al precio internacional", agregó.

El precio de referencia de la gasolina y del diesel importados de Estados Unidos aumentaron 58.6 y 32 por ciento, respectivamente, del 27 de febrero al 15 de abril, según el reporte de Platts, agencia de S&P de análisis de precios para los mercados de energía y materias primas.

En tanto, la tarifa para el transporte de refinados en buques desde EU a México pasó de 225 mil a 415 mil dólares del 27 de febrero al 15 de abril, debido a una oferta de barcos ajustada.

Gerardo García, consejero de la Asociación Mexicana de Proveedores de Estaciones de Servicio (AMPES), afirmó que empresas como Valero y Repsol están importando menos combustibles como parte de su estrategia ante los altos precios del petróleo por el cierre del Estrecho de Ormuz.



El hotel frente al edificio donde Edith fue asesinada.



PREOCUPA AGRO

Rumbo a la revisión del T-MEC, para EU el agro es el mayor foco de conflicto con México por temas como maíz transgénico, pesticidas, papa y trabajo forzado.

NEGOCIOS





EL UNIVERSAL

www.eluniversal.com.mx

EL GRAN DIARIO DE MÉXICO

Año 109, Número 39,584 CDMX 40 págs.

IMAGEN DEL DÍA

CASO EDITH: FISCALÍA NIEGA FABRICAR CULPABLES

● La Fiscalía de la CDMX aseguró que la imputación por feminicidio contra Juan Jesús, el vigilante del edificio donde fue hallada muerta Edith Guadalupe Valdés Zaldivar, está sustentada en datos de prueba sólidos y subrayó que no fabrica culpables. Ayer familiares la sepultaron y exigieron justicia.

● **Metrópoli A18 y A21**



OSAMIR ALVARADO EL UNIVERSAL

LA VIEJA CORTE DIO LICENCIAS DORADAS A TRABAJADORES

—ANTONIO LÓPEZ Y DANIELA WACHAUF nacion@eluniversal.com.mx

Antes de la reforma judicial de 2024, la Suprema Corte mantuvo un esquema de privilegios que permitió a 49 altos funcionarios ausentarse con goce de sueldo íntegro entre 2019 y 2025. Bajo el concepto de “asuntos personales graves y urgentes”, funcionarios como la directora del Centro de Estudios Constitucionales, Alejandra Martínez, recibieron más de 740 mil pesos en pagos íntegros por meses sin trabajar. ● **Nación A6**

No hay relación con Morena en la CDMX, afirman Verde y PT

—OMAR DÍAZ
—metropoli@eluniversal.com.mx

Dirigentes de los partidos Verde y Del Trabajo en la Ciudad de México afirmaron que no hay comunicación de la dirigencia capitalina de Morena con miras a 2027.

El secretario general del Partido Verde capitalino, Jesús Sesma, aseguró que no han sentido el “apapacho” ni del Gobierno capitalino ni de la dirigencia estatal de Morena para ver si van a construir juntos o no.

A su vez, el comisionado político nacional del PT en Asuntos Electorales, Ernesto Villarreal, dijo que la dirigencia de Morena local aparentemente no tiene interés en entablar diálogo con ellos.

● **Metrópoli A19**

● **El dato**
Este miércoles el PT en la CDMX instalará la Mesa de Alianzas, Negociaciones y Candidaturas de la coalición nacional.



Con rodada estrenan la ciclovia de Tlalpan

● Con una rodada ciclista y la formación de una bicicleta gigante en el Zócalo, el Gobierno de la Ciudad de México inauguró la Ciclovia La Gran Tenochtitlan que va por Calzada de Tlalpan. Durante el día, además de los ciclistas, circularon motos, scooters y, por tramos, autos. ● **Metrópoli A18**

DEGO SIMÓN SÁNCHEZ EL UNIVERSAL



TENIENTE GABRIELA MUJER abre brecha en la Fuerza Aérea

● **Nación A2**

ALBERTO GONZÁLEZ EL UNIVERSAL

EL TRATADO, A REVISIÓN T-MEC, los escenarios ante la renegociación

● Ante las opciones está una extensión del tratado, revisiones anuales, pero bajo una nube de incertidumbre permanente o un repliegue hacia pactos bilaterales. **A15**

6 AÑOS

el tratado entre México, EU y Canadá se debe examinar en ese periodo, sin excepción.

EU decomisa carguero iraní cerca de Ormuz

● El presidente Donald Trump informó ayer que un destructor de la Armada estadounidense advirtió al buque, pero que no hizo caso y luego “lo frenó en seco”. Tras esto, Teherán prometió responder y denunció el ataque como una violación del alto el fuego. El mandatario de EU también amenazó con “hacer volar por los aires” a la República Islámica si no acepta su propuesta en el diálogo. **Agencias**

● **Mundo A14**

● **El dato**
La Casa Blanca anunció que el vicepresidente JD Vance encabezará la delegación de EU en el diálogo con Irán en Paquistán.



ALERTA EN EL GOLFO DE MÉXICO Desastre ambiental, sin datos de su magnitud Científicos ven peligro en la falta de certeza de la dimensión del derrame.

● **A25**



PATERNIDAD TRANS Soy Mario visibiliza historias

● **A28**

JUEGO DE LEYENDAS

México remonta y vence a Brasil

● **UD B1**

ALBERTO GONZÁLEZ EL UNIVERSAL

ALBERTO GONZÁLEZ EL UNIVERSAL

GIRA POR BARCELONA

ALIANZA POR COATLICUE

Frente a la escultura de una cabeza Olmeca donada por la Universidad de Veracruz al Centro Nacional de Supercomputación de Barcelona, la presidenta Sheinbaum destacó la colaboración para el desarrollo de Coatlicue, la supercomputadora de México. / 6



Foto: Especial

GREER SE REUNIRÁ HOY CON SHEINBAUM

México pugna por T-MEC sin aranceles

POR MIRIAM PAREDES

El gobierno de México defenderá la renovación de un T-MEC sin aranceles en la segunda ronda de pláticas con Estados Unidos, prevista para hoy, en la Ciudad de México.

La delegación de Estados Unidos, encabezada por Jamieson Greer, representante comercial de EU, arribó al país ayer por la tarde.

"Vamos a tener una conversación sobre cuáles son los puntos centrales de cada uno, porque nosotros ya dijimos que queremos que no haya aranceles, que el tratado salga adelante, es la postura nuestra, vamos a escuchar lo que nos va a decir él", dijo al respecto Marcelo Ebrard, durante el fin de semana.

De acuerdo con el secretario, también se busca avanzar en las cadenas de suministro para reemplazar de forma estratégica las importaciones de Asia, tema abordado durante el primer encuentro, realizado en marzo pasado, en Washington.

Otro tema que se planea es el impacto que han generado los aranceles de la sección 232, aplicados a sectores como acero y aluminio y que están vigentes al día de hoy, informó Ebrard.

Alrededor de las 10:00 horas, Jamieson Greer acudirá a Palacio Nacional para presentar la postura de EU ante la presidenta Claudia Sheinbaum, previo a las mesas de trabajo.

DINERO

INAUGURAN CICLOVÍA

REVOLUCIÓN EN DOS RUEDAS

Cientos de ciclistas rodaron del Zócalo al Estadio Banorte, en la apertura de la ciclovia Gran Tenochtitlan. El uso de la bici es un "acto revolucionario", afirmó la jefa de Gobierno capitalina, Clara Brugada. / 22



Foto: Especial

DERECHOS HUMANOS

Dará FGR prioridad máxima a desaparición de personas

POR LETICIA ROBLES DE LA ROSA

La Fiscalía General de la República clasificó la desaparición de personas en el nivel de "prioridad máxima".

"Operando bajo el principio de presunción de vida y debida diligencia reforzada, las ceñidas operativas activarán rastreos inmediatos apoyados en la interconexión del Banco Nacional de Datos Forenses. La participación de las familias, respaldada por atención psicosocial, será el pilar de un esfuerzo que no claudicará hasta garantizar la

verdad", dice el Plan Estratégico que entregó el viernes al Senado.

Esto, en medio de la polémica desatada por la decisión de uno de los comités de la ONU de considerar la desaparición de personas en México como un delito de lesa humanidad.

La FGR dio a conocer su Plan Estratégico 2026-2029 unas horas antes de la llegada a México de Volker Türk, alto comisionado de las Naciones Unidas para los Derechos Humanos, quien se reunirá con familiares de personas desaparecidas.

PRIMERA | PÁGINA 2

JUEGO DE LEYENDAS



Foto: Mexsport

ADRENALINA VUELVE LA LEYENDA DEL TRI

Aunque Ronaldinho se robó los reflectores en el Estadio Banorte, el equipo tricolor de leyendas derrotó a Brasil con doblete de Oribe, en un juego lleno de nostalgia.

E FALTAN... 52 DÍAS



Foto: Cortesía Team Wang

FUNCIÓN WANG SE QUITA LOS FILTROS

Luego de años de vivir bajo etiquetas, Jackson Wang confiesa su necesidad de autenticidad y el fin de su imagen impecable de K-pop.

EXPRESIONES LITIGAN POR ACERVO PAZ

El Colegio Nacional demandó al DIF capitalino por retener el archivo documental del escritor Octavio Paz, informó ayer el historiador Enrique Krauze. / 26



Foto: Elizabeth Velázquez

EXCELSIOR

Pascal Beltrán del Río 2
Ciro Gómez Leyva 4
Cecilia Soto González 14
Adrián Rueda 23



ANGELES PEDREGAL

Foto: Elizabeth Velázquez

HOSPITAL DE CINCO ESTRELLAS

Hospital Angeles Health System lanza Angeles Signature, un concepto que fusiona medicina de vanguardia con alojamiento de alta gama. Olegario Vázquez Aldir, presidente de Grupo Vazol, destaca la expansión en el campus Pedregal y su liderazgo como centro quirúrgico.

DINERO | PÁGINA 3

CLASIFICAN INFRACCIONES

Acotarán IA; habrá cárcel por deepfakes

ALISTAN EN EL SENADO una propuesta de ley para regular el uso de inteligencia artificial y darle armas a los ciudadanos para defenderse de prácticas como manipulación electoral

POR LETICIA ROBLES DE LA ROSA

El Senado alista una ley para regular la inteligencia artificial en México, la cual clasifica infracciones como "leves, graves y gravísimas", con sanciones que incluyen tiempo en prisión.

La nueva ley, que esta semana presentarán los integrantes de la Comisión de Análisis, Seguimiento y Evaluación sobre la Aplicación y Desarrollo de la Inteligencia Artificial del Senado, incluye herramientas legales que permitan al ciudadano defenderse, a partir de la creación de la Autoridad Nacional de IA.

Se considerará una infracción "gravísima", el "emplear inteligencia artificial para manipulación cognitiva, política, electoral o social con fines ilícitos o contrarios a los principios democráticos, de manera deliberada. No se considerarán comprendidas en este supuesto las actividades de comunicación política, publicidad o difusión de ideas", dice.

"No podrá sustituir a jueces"

El uso de la inteligencia artificial debe asumirse como una política de Estado para fortalecer la capacidad de respuesta de los tribunales ante el creciente volumen de asuntos, consideró el magistrado Felipe Fuentes.

La incorporación de estas herramientas tecnológicas tiene que partir de una premisa fundamental: "Debe ser una herramienta auxiliar, pero nunca un sustituto del juez", afirmó durante su participación en el IX Con-

greso Internacional de Derechos Humanos y Derecho Electoral.

Subrayó que su implementación requiere garantizar derechos y transparencia total en los sistemas.

Asimismo, dijo que es fundamental que los modelos de inteligencia artificial sean comprensibles, audiables y explicables, ya que la privacidad y los derechos digitales no son negociables en el entorno jurisdiccional.

Advirtió que cualquier desarrollo tecnológico debe contar con controles institucionales sólidos y marcos éticos claros.

— Aurora Zepeda
PRIMERA | PÁGINA 4

Además, se considerarán prácticas prohibidas la violencia digital contra mujeres y niñas, en particular la generación o difusión de deepfakes o "contenidos sintéticos de carácter sexual o íntimo sin el consentimiento expreso de la persona afectada". En el caso de que el contenido involucre a menores

de edad, "el consentimiento será nulo e irrelevante".

La propuesta, coordinada por el priista Rolando Zapata, también prohíbe la manipulación de imágenes, audios o videos con la finalidad de humillar, acosar, extorsionar o ejercer violencia contra una mujer.

PRIMERA | PÁGINA 4

GLOBAL

Amenezan con cerrar otro estrecho crítico

Las autoridades hutíes de Yemen, aliadas de Irán, amagaron con bloquear la navegación en el estrecho de Bab al-Mandeb, que da paso al canal de Suez. / 24

PRIMERA

Ante boom de motos, reclaman fin del estigma

Legisladores y activistas buscan un consenso para garantizar seguridad, cascos certificados y frenar señalamientos contra motociclistas. / 8



Ilustración: Jesús Sánchez



Rana Foroohar
"Es hora de una relación de iguales entre Europa y Washington" - P. 27



Gerardo Esquivel
"¿El desgobierno en Pemex es peor de lo que imaginamos?" - P. 10



Viri Ríos
"Citlalli desplaza a Luisa María para definir las candidaturas" - P. 15

Diálogo. Sheinbaum y Ebrard recibirán en Palacio a Jamieson Greer, representante comercial de ese país, para afinar detalles de la renegociación; el funcionario se reunirá también con la IP mexicana

T-MEC: revelan hoy avance en 48 de 54 temas cuestionados por EU

GISELLE SORIANO, CIUDAD DE MÉXICO

La visita del representante de EU, Jamieson Greer, permitirá a México mostrar avances en 48 asuntos pendientes relacionados con cumplimiento comercial,

propiedad intelectual y combate a prácticas desleales previstos en la Sección 301, en especial en temas vinculados con sector farmacéutico, protección industrial y lucha contra la piratería. PÁGS. 20 Y 21

Gira por España

Claudia visita el centro que diseña la *compu* Coatlicue

GASPAR VELA · PAG. 4

Joan Manuel Serrat

"El trabajo que realiza la Presidenta es fantástico"

GASPAR VELA · PAG. 4

Reporte del Inegi

Se incrementó 61% precio de la tortilla en siete años

FERNANDA MURILLO · PAG. 21



El cantautor catalán retirado y la titular del Ejecutivo en el Centro Nacional de Supercómputo en Barcelona. ESPECIAL

Irán ataca con drones buques estadounidenses y cruje la paz

EFE Y AP, WASHINGTON Y TEHERÁN

Irán atacó con drones buques estadounidense luego de que Trump anunciara horas antes la interceptación de un barco persa en el golfo de Omán. Washington envió ayer a Islamabad a su delegación encabezada por J.D. Vance para retomar el diálogo, pero Teherán no había confirmado anoche su participación. PAG. 18



Santita. Alegato por inclusión de personas con discapacidades

PVEM confía en arrebatarse a Morena Iztapalapa y otros bastiones en CdMx: Sesma

ISRAEL NAVARRO, CIUDAD DE MÉXICO

El líder del Verde en la capital pone la mira también a Iztacalco, Tláhuac, Milpa Alta, Tlalpan, GAM y Álvaro Obregón. PÁGS. 6 Y 7

Comité de Evaluación

Entregan hoy quintetas para relevo de consejeros en INE

JANNET LÓPEZ PONCE · PAG. 7

Salud mental: ellos se resisten a buscar ayuda

Los especialistas aconsejan no minimizar el dolor emocional, preámbulo de drogas y suicidio

THE NEW YORK TIMES · PÁGS. 28 Y 29





Intentó eludir el bloqueo naval

EU ataca buque iraní cerca de Ormuz; rompe tregua y habrá represalias: Irán

- Toma el control del carguero que transitaba por el mar de Omán
- Responderemos contra la “piratería armada”: Teherán
- El crudo vuelve a subir; la industria petrolera se enriquece y usuarios pagan el encarecimiento
- La república islámica rechaza segunda ronda de diálogo; “se acabó la amabilidad”: Trump

AFP, AP, SPUTNIK, EUROPA PRESS, REUTERS Y CLARA ZEPEDA / P 18, 22 A 24



Saludo fraterno en Barcelona

▲ La presidenta Claudia Sheinbaum cerró ayer su visita a Barcelona con un recorrido por el Centro de Supercomputación, con el que México tiene un convenio. La acompañaron la ministra de Ciencia

y Tecnología, Diana Morant, otros funcionarios y algunos invitados, entre ellos el cantautor Joan Manuel Serrat (en la imagen). Foto Presidencia ARMANDO G. TEJEDA, CORRESPONSAL / P 3

“Cuba vencerá” como hace 65 años en playa Girón

- Conmemoran en la isla el episodio; es muestra de la capacidad para hacer frente a cualquier agresión, enfatizan
- Emplaza la Casa Blanca a que libere a “todos los presos políticos” en dos semanas, revela *USA Today*
- Palabras de Sheinbaum en cumbre progresista son “un despertar de la dignidad de América en Europa”: embajador Eugenio Martínez

LUIS HERNÁNDEZ NAVARRO, ENVIADO;
EMIR OLIVARES E ISRAEL DÁVILA / P 9 Y 26



▲ Entre música, poesía, talleres y una nueva jornada de acopio de víveres, se realizó un maratón cultural de solidaridad en el Monumento a la Revolución. También en el estado de México hubo expresiones de apoyo a la isla. Foto embajada de Cuba

Mueren 2 agentes estadounidenses tras operativo en Chihuahua

● Eran oficiales instructores de la embajada; también fallecieron el jefe de Investigación y un policía

● Su auto cayó a un barranco; desmantelaron *narcolaboratorios*

J. ESTRADA Y E. OLIVARES / P 5

COLUMNAS

Nosotros ya no somos los mismos Ortiz Tejeda	10
American Curios David Brooks	25



Empresas y Negocios

Ventas en tiendas de ANTAD crecieron 1.7% en marzo, pero no retoman el ritmo

• Fueron superiores en comparación con febrero, pero no alcanzaron el nivel del primer mes del año. En el I Trim., el avance fue de 2% contra el mismo lapso del 2025.

● PÁG. 37



FUENTE: ANTAD

GRÁFICO EE

IP de Estados Unidos pide a la USTR blindar el T-MEC contra nuevos aranceles

• Este lunes, se realiza la segunda ronda de conversaciones México-EU previa a la revisión del acuerdo, encabezada por J. Greer y M. Ebrard.

● PÁG. 32

La USTR debe mantener exenciones arancelarias a bienes que cumplen el T-MEC, insumos críticos y recursos no disponibles en Estados Unidos.

Business Roundtable

Lutnick crítica a Canadá y promete reestructurar el T-MEC

• El acuerdo es "mal negocio"; afirma el funcionario de EU y cuestiona retrasos de Canadá.

● PÁG. 33

Opinión

Enrique Campos

● PÁG. 13

Marco A. Mares

● PÁG. 34

Maribel R. Coronel

● PÁG. 39

Jonathan Ruiz Torre

● PÁG. 40

Eduardo Ruiz-Healy

● PÁG. 47

Roy Campos

● PÁG. 48



EU dispara a un buque iraní y Trump retoma sus amenazas

Se agrieta la tregua en Irán; caos en el Estrecho de Ormuz y el petróleo sube

• Irán no asistirá a la segunda ronda de negociaciones con EU en Pakistán, al considerar "irrazonables" las exigencias de Trump.

• Nerviosismo de mercados tras el alto al fuego; el Brent y el WTI subieron el domingo hasta 7%.

● PÁG. 30 y 51

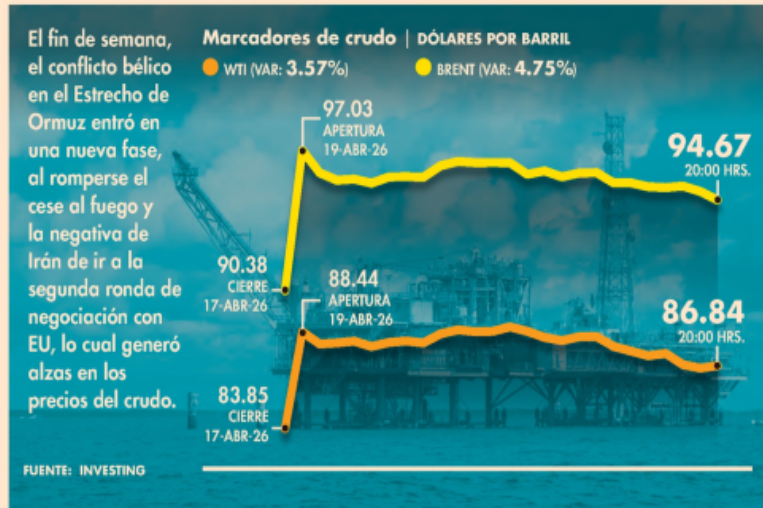

FUENTE: INVESTING

Finanzas y Dinero

Superpeso impacta la recaudación de impuestos en aduanas

• La captación de recursos fiscales en las aduanas, que representa 20% del total de ingresos tributarios, se redujo 13% en el primer bimestre.

● PÁG. 6 FUENTE: ANAM

Recaudación en aduanas | ENERO-FEBRERO, MILLONES DE PESOS DEL 2026



Política y Sociedad



FOTO: CUARTOSCURO

Van México y Barcelona por computadora superior: CSP

• Revisan avance del proyecto "Coatlícue" en el BSC.

● PÁG. 49

GICSA prepara una oferta pública por sus títulos en la BMW

• La estrategia apunta a un desliste, tras 10 años de cotizar.

● PÁG. 26

34.8% más del valor de sus títulos ofrecerá la firma a los tenedores.

Subsidios a las gasolinas, costo fiscal adicional de guerra: FMI

• Sin intervenir los mercados, la demanda se reduciría, plantea.

● PÁG. 45

Desconocemos el alcance de la inflación y efectos del alza en energéticos.

Nigel Chalk,

DIRECTOR HEMISFERIO OCC. FMI

Precio del jitomate, presionado por diversos factores

• Hubo heladas, menos cultivo y plagas. Preven que se abarate.

● PÁG. 5



7 509661 885870



T-MEC REVISIÓN 2026

Sustitución de importaciones de Asia, clave en T-MEC

Ebrard. La agenda bilateral con USTR incluye aranceles y extensión del tratado

La sustitución de importaciones de Asia será uno de los temas clave en la visita del representante comercial de EU, Jamieson Greer, a México este lunes.

En un contexto donde ambos países buscan redefinir su integración rumbo a la revisión del T-MEC, este tema formará parte de la agenda bilateral.

Marcelo Ebrard, dijo que en paralelo deberán avanzar en las discusiones arancelarias, continuidad del tratado y cadenas de suministro.

“Las conversaciones abordarán cómo la producción norteamericana puede reducir su dependencia de las importaciones fuera de la región”, afirmó la embajada de EU. —*Jassiel Valdelamar / PÁG. 4*



Llegada. Greer fue recibido por Ebrard en el aeropuerto capitalino.

EMBAJADOR GREER REUNIÓN ESTA MAÑANA EN PALACIO CON CLAUDIA SHEINBAUM.
PÁG. 4

DIÁLOGO, EL EJE: CCE AVANZA COORDINACIÓN ENTRE IP Y GOBIERNO EN REVISIÓN DEL T-MEC.
PÁG. 5



CLAUDIA SHEINBAUM

CIERRA GIRA CON VISITA A SUPERCOMPUTADORA

CABEZA OLMECA EN CATALUÑA. La presidenta recorrió el Centro de Supercómputo de Barcelona que colabora con el proyecto 'Coatlícue' de México. Dijo que se trata de un proyecto estratégico para el país. **PÁG. 38**



EL GOLPE CONTRA IRÁN
ESTRECHO DE ORMUZ, CERRADO
RETOMARÍAN CONVERSACIONES EU E IRÁN; JD VANCE LLEGA HOY A ISLAMABAD.

PÁG. 34



MERCADOS
Crudo avanza 5% por amenaza de Trump de destruir centrales si no hay pacto.
PÁG. 12

CONSUMO PIERDE FUERZA

Las ventas de la ANTAD crecieron 1.7% en marzo, el nivel más bajo desde el 2020.

PÁG. 19

CAMBIA ENTORNO DEL PAÍS

Sugiere el FMI a Banxico esperar y ver con claridad antes de mover la tasa de referencia.

PÁG. 7

La Silla Roja.
EDITH OLIVARES FERRETO
LAS FISCALÍAS SON EL NIDO DE LA IMPUNIDAD
PÁG. 39

ENCUESTA HACIA LA REVISIÓN DEL T-MEC **PÁG. 8**

SUBE A 63% PERCEPCIÓN DE QUE EL TRATADO ES MUY IMPORTANTE

¿Qué tan importante considera que es para México el Tratado Comercial con Estados Unidos y Canadá, el T-MEC? [%]

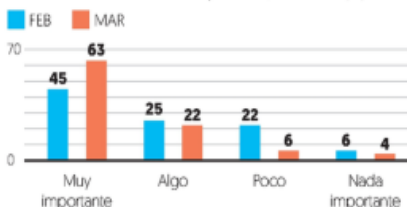

¿Qué tan importante considera que es para Estados Unidos el Tratado Comercial con México y Canadá, el T-MEC? [%]*

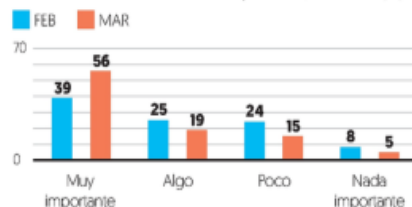

Fuente: El Financiero, encuesta telefónica nacional realizada a 400 adultos del 18 al 22 de marzo de 2026.

*No suman 100 porque no se muestra el porcentaje 'no sabe'.

CONSEJEROS DEL INE

ENTREGA HOY COMITÉ TÉCNICO DE EVALUACIÓN A JUCOPO LOS 15 FINALISTAS.

PÁG. 36

ESPECIAL



Foto: @DavidPineda/El Buzón

Cientos recorrieron ayer la ciclovía de la Gran Tenochtitlán.

MASIVA APERTURA DE CICLOVÍA EN TLALPAN

SE CONVIERTE calzada en primera vialidad multimodal, señala Brugada; su longitud final, de 34 km. **pág. 13**

Arranca aquí ronda previa de T-MEC; "siempre hay riesgos" **pág. 16**

CIERRA CSP GIRA QUE ACERCÓ MÉXICO A ESPAÑA

LA PRESIDENTA visita el Centro Nacional de Supercomputación de Barcelona de cara al desarrollo aquí del proyecto Coaticue; saluda también al cantautor Joan Manuel Serrat. **pág. 4**

LA MANDATARIA, ayer, durante un recorrido por la supercomputadora Mare Nostrum 5 y por los ordenadores cuánticos.



Foto: Cuartavisor



La Razón

DE MÉXICO

LUNES 20 DE ABRIL DE 2026 • NUEVA ÉPOCA • AÑO 17 • NÚMERO 5243

WWW.RAZON.COM.MX

PRECIO \$10.00

HOY ESCRIBEN

○ Problemas **pág. 2**
JAVIER SOLÓRZANO

○ Historias de la 4T **pág. 6**
EL DUENDE

○ Más de 50 días de guerra en Irán **pág. 21**
LEONARDO NÚÑEZ

SUBEN PETROPRECIOS POR NUEVAS TENSIONES

EU intercepta buque iraní; negociación de paz otra vez en vilo al agonizar la tregua

CRISTINA PÉREZ



LA TREGUA entre EU e Irán pactada para durar dos semanas termina el próximo miércoles 22 de abril

Irán acusa que se violó el alto al fuego y advierte represalias; rechaza enviar un representante a conversaciones con Washington hoy en Pakistán; petróleo otra vez por arriba de 100 dls **pág. 21**

Trump afirma que fue tomado porque pretendía burlar cerco en Golfo de Omán; antes lanzó nuevos amagos de ataques generalizados si Teherán no llega a un acuerdo con su gobierno

Alertan por uso de ivermectina ante gusano barrenador

AL CENTRO, Alfredo Ramírez Bedolla, Clara Brugada y Jesús Esteve.

Michoacán estrena Teleférico; inversión de \$3,200 millones

EL NUEVO sistema de movilidad, en Uruapan; se inspira en el Cablebús de la CDMX; "sí se pudo", señala gobernador Ramírez Bedolla. **pág. 9**

FÁRMACO acelera que larvas salgan de animales afectados, pero no las elimina; advierten que ganado empieza a generar resistencia al antiparasitario. **pág. 3**

FISCALÍA DEFIENDE CAPTURA EN CASO EDITH GUADALUPE; INDAGA SI HAY MÁS DELITOS

FGCDMX afirma que cuenta con pruebas sobre la presunta responsabilidad del vigilante del edificio donde se cometió el feminicidio; en video difundido aparece otra persona **pág. 15**

Caliente
caliente.mx

CASA DE APUESTAS OFICIAL
LIGA BBVA

HORARIO	PARTIDOS 21 DE ABRIL		LOCAL	EMPATE	VISITANTE	
19:00	PUMAS	VS	JUÁREZ	-118	+280	+285
19:00	QUERÉTARO	VS	CRUZ AZUL	+310	+285	-127
21:06	LEÓN	VS	AMÉRICA	+245	+265	+102

ESTOS MOMIOS, FECHAS Y HORARIOS PUEDEN CAMBIAR EN CUALQUIER MOMENTO. CONSÚLTALOS ANTES DE METER TU APUESTA.

Si apuestas **\$1,000** a este parlay cobrarías: **\$6,689**

*VALOR SÓLO PARA NUEVOS USUARIOS. PERMISO REG. CCG/SP/164/07. DIVIERTETE RESPONSABLEMENTE. LOS APUESTAS CON APUESTA ESTÁN PROHIBIDAS PARA MENORES DE EDAD. CONSULTA TÉRMINOS Y CONDICIONES EN CALIENTE.MX

Recibe de regalo*
\$1,000
SIN DEPÓSITO

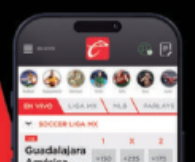

SPORTS
BAJA LA APP EN caliente.mx



Available on the App Store



REPORTE Indigo

CINCO AÑAS

EDICIÓN MÉXICO
No. 341 LUNES 20 DE ABRIL 2026

INDIGO DATA

02-mayo	60.9%
04-junio	60.1%
04-julio	63.1%
17-septiembre	66.2%
02-diciembre	65.6%
13-febrero	66%
13-marzo	65.1%
15-abril	66.3%



Delfina Gómez con 66.3% de aprobación ciudadana

4

La presidenta de México dejó una impronta de paz y cercanía durante su gira de trabajo por España, en donde encabezó encuentros con liderazgos del bloque progresista mundial y participó exitosamente en la IV Cumbre en Defensa de la Democracia

16

EN DEFENSA DE LA DEMOCRACIA



SHEINBAUM TIENDE PUENTES CON LÍDERES MUNDIALES

CDMX



Inauguran ciclovía 'La Gran Tenochtitlán'

La calzada de Tlalpan se transformó en la primera vía multimodal de la Ciudad de México

6

NACIONAL



Derroches bancarios

El gobierno de Omar Fayad Meneses erogó más de 2 mil millones de pesos con recursos públicos para pagar los intereses generados por su deuda

12



Calzada de Tlalpan, primera vía multimodal de la CDMX

Inauguran Ciclovía "Gran Tenochtitlán"



- La Jefa de Gobierno, Clara Brugada Molina, inauguró la ciclovía
- La vía, de 34 km, incluye 20 mil 853 metros de nueva banqueta y guarnición, 43 mil metros de balizamiento, 338 confibicis y 5 mil 299 canalizadores viales

PAG. 14

NACIONAL

PAG. 6

Sheinbaum cierra viaje a España con visita al Barcelona Supercomputing Center

- *Dialogó con académicos sobre proyectos de colaboración*



MUNDO

PAG. 20

Popularidad de Trump, en su punto más bajo a 7 meses de las elecciones



SIN CONTROL

Con "moche", otorgan licencias para vehículos pesados

- *Investigación de Crónica comprueba que la licencia para conducir estas unidades se consigue sin asistir a los exámenes médicos, psicológico ni a la prueba de manejo. Sólo hay que pagar y el certificado oficial es entregado para incorporarse a carreteras*

Riesgo. "Con moches, cualquiera puede obtener una licencia federal para manejar trenes, tráileres, tractocamiones y otros vehículos pesados", advierten diferentes voces: médicos, gestores, ex funcionarios y operadores del autotransporte. Y sí, *Crónica* realizó el ejercicio y comprobó que desde cualquier punto del país es posible obtener el permiso. NACIONAL / PAG. 4

LA ESQUINA

La seguridad en carreteras y el papel que juegan las unidades pesadas en ello ha sido largamente debatido en el país. Las normas básicas, aquellas que deben garantizar capacidad para manejar una unidad que, mal conducida, representa un peligro para todos los que transitan a su lado, es el punto de partida para un auténtico control que el Estado debe ejercer en todo momento

OPINIÓN

Rafael Cardona
Cristalazo- P3

Gerardo Gamba
El atlas del cuerpo humano- P11

Salvador Guerrero Chiprés
Sheinbaum y Serrat- P18



CORTESÍA PRESIDENCIA

Las súper máquinas son testigo

BARCELONA. La presidenta de México, Claudia Sheinbaum, recorrió ayer el Barcelona Supercomputing Center, con vistas a reforzar la colaboración con España en el campo de la investigación y el desarrollo de la inteligencia artificial. "Estamos colaborando para el proyecto Coatlicue, la supercomputadora mexicana", dijo la mandataria. Entre otras personalidades presentes se encontraba el cantautor catalán Joan Manuel Serrat. **Pág. 7**

ANDAN APRETADOS

No es viable para Nissan salir de México

"No es viable modificar nuestra producción o cambiarla de México a Estados Unidos porque los costos laborales de allá tendrían el mismo efecto que tienen los aranceles", explicó el presidente y director General de Nissan Mexicana Infiniti, Rodrigo Centeno, en entrevista con El Sol de México. Pero los aranceles impuestos al sector automotriz por el presidente de Estados Unidos, Donald Trump, tiene en aprietos a Nissan, pues reducir el nivel de unidades exportadas, implica un ajuste de personal en las plantas de Aguascalientes. **Pág. 13**

T-MEC

Arranca segundo round

Con la visita del representante comercial del país vecino del norte, Jamieson Greer, este lunes inicia la segunda ronda de revisión para continuar con la negociación del Tratado comercial. **Pág. 12**

RESURGE EL CASO VALLARTA

Citarán a declarar a Florence Cassez

JUAN CARLOS RODRÍGUEZ

Un juez ordenó reabrir la investigación contra exfuncionarios de la extinta AFI

A más de 13 años de su salida del país, la ciudadana francesa Florence Cassez Crépin será llamada a declarar en calidad de testigo en México, luego de que un juez federal ordenó a la Fiscalía General de la República (FGR)

reabrir las investigaciones por las torturas cometidas en contra de Israel Vallarta Cisneros.

La abogada de Vallarta, Daniela Aguirre Luna, dijo a **El Sol de México** que Florence Cassez es una pieza clave en las denun-

cias que presentó su cliente desde 2006 por las torturas cometidas por altos mandos de la antigua Agencia Federal de Investigación (AFI), entre ellos Luis Cárdenas Palomino, Francisco Javier Garza Palacios y Jorge Rosas García.

Israel Vallarta y Florence Cassez fueron detenidos por agentes federales la mañana del jueves 8 de diciembre de 2005, sin

ser presentados ante un Ministerio Público y sin que ella recibiera asistencia consultor.

Fueron llevados a las oficinas de la entonces Subprocuraduría de Investigación Especializada en Delincuencia Organizada, mientras se preparaba el escenario para el falso operativo realizado la mañana del viernes 9 de diciembre de 2005, en el rancho *Las Chinitas*. **Pág. 4**

REINICIAN LOS ATAQUES

IRÁN DENUNCIA VIOLACIÓN AL ALTO AL FUEGO

ISLAMABAD. Teherán denunció que el ataque de EU contra un buque iraní cerca del Estrecho de Ormuz supone romper la tregua, y respondió con drones. **Pág. 24**



Hiroshi Takahashi **Pág. 5**
Roberto Rock **Pág. 6**
Javier Oliva P. **Pág. 21**



FOTO: DANIEL OJEDA

#DUELODELEYENDAS

MÉXICO SE IMPONE A BRASIL



NUEVA ERA / AÑO. 9 / NO. 3228 / LUNES 20 DE ABRIL DE 2026

\$10

EL HERALDO

DE MÉXICO



P14 #BANDERAZO

FOTO: GUILLERMO O CAM

INAUGURAN CICLOVÍA SOBRE TLALPAN



P34 #VIAPAKISTÁN



FOTO: AFP

RETOMA EU NEGOCIACIONES CON IRÁN

P28 #DOSMEXICANOS Y DOS DE EU

FALLECEN 4 SERVIDORES EN CHOQUE



#CIERRAGIRA EN BARCELONA ELOGIA JOAN MANUEL SERRAT TRABAJO DE SHEINBAUM

PG-7

FOTO: ESPECIAL

#REPORTEDELINE

OPLER, EN RIESGO POR MILLONARIAS DEUDAS

DE ACUERDO CON EL INSTITUTO, LOS QUE TIENEN PROBLEMAS Y SE ENCUENTRAN CON ALTO Y MEDIO PELIGRO DE FUNCIONAMIENTO SON: COAHUILA, COLIMA, CAMPECHE, GUERRERO, NUEVO LEÓN, PUEBLA, SAN LUIS POTOSÍ Y YUCATÁN

POR MISAEL ZAVALA/P4



CASA DE APUESTAS OFICIAL
LIGA BBVA

HORARIO	PARTIDOS 21 DE ABRIL	LOCAL	EMPATE	VISITANTE
19:00	PUMAS VS JUÁREZ	-118	+280	+285
19:00	QUERÉTARO VS CRUZ AZUL	+310	+285	-127
21:06	LEÓN VS AMÉRICA	+245	+265	+102

ESTOS MOMIOS, FECHAS Y HORARIOS PUEDEN CAMBIAR EN CUALQUIER MOMENTO. CONSÚLTALOS ANTES DE METER TU APUESTA.

Si apuestas \$1,000 a este parlay cobrarías: \$6,689

*VÁLIDO SÓLO PARA NUEVOS USUARIOS. PRIMERO SEGUIR @GOLPHORAS Y DIVERTIRTE RESPONSABLEMENTE. LOS AJEGOS CON APUESTA ESTÁN PROHIBIDOS PARA MENORES DE EDAD. CONSULTA TÉRMINOS Y CONDICIONES EN CALIENTE.MX

Recibe de regalo* \$1,000 SIN DEPÓSITO





MARCADOR

3 2

La Selección Mexicana, con doblete de Oribe Peralta, vence a su similar de Brasil, en el "Juego de Leyendas", en el Estadio Azteca **MARCADOR**

CUARTOSCURO

Grupos de sonideros hacen del Zócalo una gran pista de baile
 Pág. 3



HILDA ESCALONA



La Prensa Oficial



@laprensaom

www.la-prensa.com.mx

LUNES 20 DE ABRIL DE 2026

LA PRENSA®



DIRECTOR, LUIS CARRILES | AÑO XXVIII | NÚM. 35,592 | ORGANIZACIÓN EDITORIAL MEXICANA | PAQUITA RAMOS DE VÁZQUEZ, PRESIDENTA Y DIRECTORA GENERAL®

EL PERIÓDICO QUE DICE LO QUE OTROS CALLAN®

INCONCLUSA



EN MEDIO DE TRABAJOS DE REMODELACIÓN Y MANIFESTACIONES, INAUGURAN LA CICLOVÍA DE TLALPAN, PERO SOLO 30 KM DE LOS 34 KM QUE TIENE; DE CHABACANO A RENATO LEDUC PÁG. 12

CUARTOSCURO

Preside Delfina Gómez jornada de limpieza en Neza, Ecatepec y Tlalne; juntan 21 tons. de basura
 Pág. 8



GOB. EDOMEX

Por primera vez apoyan a abuelos que cuidan hijos de víctimas de feminicidio en Edomex Pág. 5



GOB. EDOMEX

Resurge el caso Vallarta; van a citar a Florence Cassez para que declare por tortura NACIONAL

ALICIA ROSALES

PESE A DESENCUENTROS CON GOBIERNO FEDERAL

Alto comisionado de la ONU escucha primero a víctimas y colectivos

Antes de reunirse con la presidenta Claudia Sheinbaum y miembros de su gabinete, Volker Türk atiende a madres buscadoras y organizaciones civiles, quienes le hablan de desapariciones, fosas clandestinas, restos sin identificar, expedientes detenidos, amenazas contra periodistas y personas defensoras, tortura y militarización; la principal exigencia, insisten, es que el Estado mexicano reconozca la magnitud del problema y garantice investigaciones efectivas. **Pág. 18**



NADVA MURILLO / OEA

www.ovaciones.com

ovaciones

LUNES 20
DE ABRIL DE 2026
NÚMERO 27.377 AÑO LXXIX

Precio 7.00 pesos

@ovaciones | @ovacionesmx

Premier League

Manchester City 2 Arsenal 1

Página 9

SIN MARGEN DE ERROR EN LA CIMA DE LA TABLA

¡ARDE LA PREMIER!

EL PARTIDO CLAVE POR LA LIGA INGLESA ES PARA EL CITY, QUE ACECHA UN TÍTULO QUE SE COMPLICA PARA EL ARSENAL. EN ALEMANIA, EL BAYERN DE MÚNICH VUELVE A SER CAMPEÓN

Mundial 2026

FALTAN 5 2 DÍAS

FEMINICIDIO DE EDITH GUADALUPE
Fiscalía asegura que "no fabrica culpables"
La familia de la víctima y la defensa del hombre detenido ponen en duda que éste sea el responsable. **Pág. 22**



EN CALZADA DE TLALPAN
Pese a "resistencias", inauguran megaciclovía
Entre obras inconclusas y maquinaria, colectivos ciclistas estrenan la Ciclovía Gran Tenochtitlan, en CDMX. **Pág. 23**

Juan Ortiz	Pág. 16
Tiros libres	Pág. 16
Guillermo Ortega R.	Pág. 17
Bernardo Gómez	Pág. 17
Guillermo Ortega	Pág. 20

JUEGO DE LEYENDAS
Directo a la nostalgia
Cracks de antaño como Luis Hernández, Rafa Márquez y Oribe Peralta por el Tri, así como Kaká, Adriano y Ronaldinho, con Brasil, se entregan a la afición, con victoria para México. **Págs. 6-7**



ARACELY MARTÍNEZ

JAIME JÁQUEZ JR.
Nominado como el Mejor Sexto Hombre
El jugador de raíces mexicanas que milita en el Miami Heat se disputa el galardón con Tim Hardaway Jr., de Nuggets, y Keldon Johnson, de los Spurs. **Pág. 12**



REUTERS

FAMILIARES DE EDITH GUADALUPE CLAMAN JUSTICIA Y QUE NO SE INVENTEN CULPABLES.
PÁGS. 8 Y 9

ENTIERRAN DUDA



Vane
Sus balones no son para cualquiera
PÁG. 14

X @elgmx
facebook.com/elgrafico.mx
@elgraficomx_oficial
www.elgrafico.mx

EL GRÁFICO

\$10

Lunes 20 de abril de 2026



TODOS DIERON REMOJÓN A LA CICLOVIA
PÁGS. 2 Y 3

MOTOCICLISTA MURIÓ EN UNA CURVA DEL PERIFÉRICO SUR.
PÁG. 7



PELAN LLANTA



UN TOPE Y LA VELOCIDAD ACABÓ CON BIKER, EN TLALPAN.
PÁG. 6

ÁLVARO OBREGÓN

FALLECEN DOS MOTOCICLISTAS TRAS DERRAPAR Y CHOCAR, EN DOS ACCIDENTES DISTINTOS **SEGURIDAD 4 Y 5**

TALLÓN DE PELLEJO

TLALPAN



\$10
36 PÁGS.



Especial

QUIERE UNO DE CABECITA
PLANEA QUE UN FÁN LE SAQUE LA ROJA EN EL ÁREA CHICA **SHOW 19**

LUNES 20 DE ABRIL DEL 2026.

metro

CIUDAD

CIUDAD DE MÉXICO

SANDRA PAOLA

Edgar Mediel



LA PARAN

ARRANCA ENTRE PROTESTAS Y SIN ACABAR CICLOVÍA DE TLALPAN **8**



¡DE 30 BALAZOS!

ASESINAN A UNA MUJER DE LA TERCERA EDAD, EN AZCAPOTZALCO **SEGURIDAD 3**

Alfredo Moreno

Especial



BRUGADA INAUGURA CICLOVÍA SOBRE CALZADA DE TLALPAN

CAMINO AL MUNDIAL DE FUTBOL. Tras meses de críticas de la oposición y de quienes consideran que alentarán la circulación de automóviles, así como de otros que acusan que el diseño no garantiza la seguridad a sus usuarios, la jefa de Gobierno de la CDMX, Clara Brugada, inauguró la ciclovia de Calzada de Tlalpan, nombrada 'Gran Tenochtitlán'. La mandataria capitalina consideró que el uso de la bicicleta "es un acto profundamente revolucionario" ya que la ciudad se caracteriza por estar diseñada sólo para la circulación del automóvil. **POR FRANCISCO MENDOZA NAVA. Foto: Cortesía. Pág. 10**

▶ PASAN LOS MESES SIN SOLUCIÓN POR PARTE DEL GOBIERNO CAPITALINO Y LA ORQUESTA TÍPICA SE EROSIONA

TRUMP ATACA CARGUERO IRANÍ Y REINSTALA LA INCERTIDUMBRE

AGENCIAS

TRAS ATAQUE, EL PRESIDENTE DE EU EXIGE a Teherán reanudar las negociaciones de paz

"SI NO FIRMAN ACUERDO, TODA LA NACIÓN IRANÍ VOLARÁ POR LOS AIRES", amenaza el magnate

IRÁN RECHAZA REANUDAR DIÁLOGO y promete responder por ataque contra su buque. **P. 14**

▶ LANZA EU ULTIMÁTUM A CUBA: TIENE 2 SEMANAS PARA LIBERAR PRESOS DE "ALTO PERFIL"

REFRENDA SHEINBAUM PROYECTO 'COATLICUE'

FRANCISCO MENDOZA NAVA



Cuartoscuro

"LOS OLMECAS LLEGARON A BARCELONA". Ayer la presidenta Claudia Sheinbaum realizó un recorrido por el Centro Nacional de Supercomputación, en la Universidad Politécnica de Cataluña, institución que apoyará a México en el desarrollo de la supercomputadora 'Coatlicue'. La cabeza olmeca que aparece en la foto fue donada por la Universidad Veracruzana y ahora permanecerá en la casa de estudios en Barcelona. **Pág. 6**

▶ "SHEINBAUM HA HECHO UN TRABAJO FANTÁSTICO; ESPERO QUE LOGRE SU PROYECTO": SERRAT

HAY EVIDENCIA SUFICIENTE CONTRA PRESUNTO ASESINO DE EDITH: FISCALÍA P. 10

MUEREN MANDO DEL AEI DE CHIHUAHUA Y 2 OFICIALES DE EU TRAS OPERATIVO P. 4

PELEA FAMILIAR TERMINA EN TIROTEO Y ASESINATO DE 8 NIÑOS EN LUISIANA, EU P. 15



TRIUNFO LEGENDARIO DE LA SELECCIÓN MEXICANA

México se impuso en el Juego de Leyendas por tres goles a dos frente a Brasil, partido que revivió una de las rivalidades históricas en la cancha **DXT P. 21**



Cada 20 de abril, los fans lo festejan en alusión a *Me vas a echar de menos*, en Clavería, donde vivió y creció **VIDA+ P. 18**

NO OLVIDAN A JOSÉ JOSÉ

VIAJE REIVINDICA SU POSICIÓN FRENTE AL GOBIERNO ESPAÑOL: EXPERTO

Sheinbaum prioriza paz y diplomacia en España

La Presidenta propuso en la IV Cumbre en Defensa de la Democracia dos acciones en favor de la pacificación: destinar 10% del gasto mundial en armamento para impulsar un programa global que permita reforestar millones de hectáreas cada año, y una declaración en contra de la intervención militar en Cuba. En la gira también visitó el Barcelona Supercomputing Center-Centro Nacional de Supercomputación (BSC-CNS), institución con la que se mantiene colaboración para el desarrollo de la supercomputadora *Coatlícue* **MÉXICO P. 3**



SEGUNDA RONDA BILATERAL DE NEGOCIACIÓN DEL T-MEC INICIA ESTE LUNES P. 15

DESCARTA FISCALÍA FABRICAR CULPABLES EN EL FEMINICIDIO DE EDITH GUADALUPE

Se informó que hay indicios biológicos y otros datos de prueba que permiten establecer, con solidez, la probable participación de Juan Jesús N **CDMX P. 9**



OFRECIERON A FRANCISCANOS 8 MILLONES POR DEJAR PREDIO

La directora del refugio, Gina Rivara, reiteró que el lugar no está a la venta, pues es un espacio para recibir a perros y gatos sin hogar **CDMX P. 8**



Ciclistas estrenan ciclovía en Tlalpan; conectan al centro con el sur de CDMX

A pesar de las adversidades y tras ocho meses de obras, este domingo se inauguró el carril confinado para bicicletas *La Gran Tenochtitlán*. La mandataria capitalina, Clara Brugada, dio el banderazo de salida a una mega rodada por *la pista* de 34 kilómetros. Luego del encontronazo entre América y Toluca, refuerzan seguridad en el Estadio Banorte **PÁGINAS 4, 8 Y 21**



CASA DE APUESTAS OFICIAL
LIGA BBVA

HORARIO	PARTIDOS 21 DE ABRIL		LOCAL	EMPATE	VISITANTE
19:00	PUMAS	VS	JUÁREZ	-118	+280 +285
19:00	QUERÉTARO	VS	CRUZ AZUL	+310	+285 -127
21:06	LEÓN	VS	AMÉRICA	+245	+265 +102

ESTOS MOMIOS, FECHAS Y HORARIOS PUEDEN CAMBIAR EN CUALQUIER MOMENTO. CONSÚLTALOS ANTES DE METER TU APUESTA.

Si apuestas **\$1,000** a este parlay cobrarías: **\$6,689**

*VALOR SÓLO PARA NUEVOS USUARIOS/PERMISO. RESERVA SU APUESTA RESPONSABLEMENTE. LOS JUEGOS CON APUESTA ESTÁN PROHIBIDOS PARA MENORES DE EDAD. CONSULTA TÉRMINOS Y CONDICIONES EN CALIENTE.MX

Recibe de regalo*
\$1,000
SIN DEPÓSITO



SPORTS
BAJA LA APP EN caliente.mx



Guadalajara América



7509661 881667

\$7.00

• NO. 4776

• AÑO 16



ENCUENTRA TU EDICIÓN COMPLETA AQUÍ

diario

BASTA!

LUNES
20 DE ABRIL
DE 2026

SIN DERECHOS
TRABAJADORES DEL
GCDMX; NO TIENEN
PRESTACIONES NI
SEGURIDAD SOCIAL
CDMX 14



PIDE SALGADO CASTIGO EN URNAS EN 2027

Acusa PAN incapacidad y opacidad en AO CDMX 10

DE SUMINISTRAR AGUA MEDIANTE PIPAS; HAY MIL 200 PETICIONES

Incapaces alcaldías CDMX 8

EN 26 CONTRATOS AL GOBIERNO

Cercano a Adán Augusto suma mil 200 mdp MÉXICO 5



PROPONE ARMONÍA, REFORESTACIÓN AMBIENTAL Y SUPERCÓMPUTO

"Soy una mujer de paz": Sheinbaum en España MÉXICO 3

EL TRIUNFO SE QUEDA EN MORENA RUMBO AL 2027

PATY Y GINO EMPATADOS

ENCUESTA DE GRUPO CANTÓN REVELA COMPETENCIA CERRADA ENTRE ASPIRANTES; HAY UN ALTO PORCENTAJE DE INDECISOS QUE PODRÍA DEFINIR EL RESULTADO FINAL **MÉXICO 6-7**

Intención de voto por candidato

Imagine que el día de hoy fueran las elecciones para elegir al próximo gobernador de Quintana Roo. Si los candidatos fueran... ¿Por quién votaría?

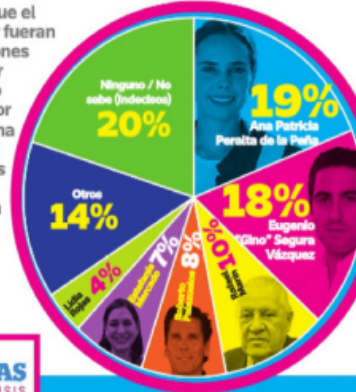

- Ana Patricia Peralta de la Peña **19%**
- Eugenio "Gino" Segura Vázquez **18%**
- Rafael Marín **10%**
- Roberto Palazuelos **8%**
- Estefanía Mercado **7%**
- Lidia Rojas **4%**
- Otros **14%**
- Ninguno / No sabe (Indecisos) **20%**



CRECE DELITO CON IMPUNIDAD Y REDES DIGITALES

CDMX: NIDO DE TRATANTES

● Con más de 4 mil casos (62% vinculados a lo digital), la trata golpea a la capital; Cuauhtémoc, Iztapalapa y Venustiano Carranza concentran mayor riesgo **9**



Las plumas de hoy:

ANA MARÍA VÁZQUEZ
EL LEGADO MÉXICO 3

JUAN R. HERNÁNDEZ
JALONEOS, LIBROS Y GRILLA
CDMX 9

CDMX

SACUDEN PUGNAS POLÍTICAS A XOCHIMILCO; PODRÍA PERDERLA MORENA **11**



COPA ESTO

LA SEDE TOLUCA YA TIENE A SUS FINALISTAS; UAEMEX Y SSEM DISPUTARÁN EL TROFEO

FOTO: DANIEL CAMACHO / EL SOL DE TOLUCA

BUNDESLIGA

BAYERN MÜNICH SE PROCLAMA CAMPEÓN TRAS VENCER A STUTTGART; ES SU TÍTULO 35

FOTO: @FCBAYERNES

CICLISMO

LA MEXICANA YARELI ACEVEDO GANA BRONCE EN LA COPA DEL MUNDO DE HONG KONG

FOTO: REUTERS

MAGIA PURA

esto

EL DIARIO DE LOS DEPORTISTAS

AMISTOSO LEYENDAS

MÉXICO 3 2 BRASIL

CON DOBLETE DE ORIBE PERALTA, MÉXICO SE IMPONE A BRASIL EN EL JUEGO DE LEYENDAS, CON RONALDINHO COMO LA MÁXIMA ESTRELLA, EN UN DUELO CELEBRADO EN EL ESTADIO BANORTE QUE DEJÓ VER LA CALIDAD Y EL TALENTO QUE TUVIERON TODOS LOS FUTBOLISTAS INVITADOS

FOTO: LESSLIE ARREDONDO

Caliente
caliente.mx

CASA DE APUESTAS OFICIAL

LIGA BBVA

HORARIO	PARTIDOS 21 DE ABRIL		LOCAL	EMPATE	VISITANTE
19:00	PUMAS	VS	JUÁREZ	-118	+285
19:00	QUERÉTARO	VS	CRUZ AZUL	+310	+285 -127
21:06	LEÓN	VS	AMÉRICA	+245	+265 +102

ESTOS MOMIOS, FECHAS Y HORARIOS PUEDEN CAMBIAR EN CUALQUIER MOMENTO. CONSULTALOS ANTES DE METER TU APUESTA.

Si apuestas **\$1,000** a este parlay cobrarías: **\$6,689**

Recibe de regalo* **\$1,000** SIN DEPÓSITO

BAJA LA APP EN Caliente.mx

Guadalajara America

10 Pesos

CRÍTICO Y VERAZ

Nacional

www.unomasuno.com.mx @unomasunomx unomasunoMXoficial

Presidente Editor: Dr. Naim Libien Kau Director General: Dra. Karina A. Rocha Año XLVII NÚMERO 16859

Ecocidio

Pescadores reportan muerte de millones de peces en el río Pánuco



P. 14-15



Operador de Adán Augusto suma 26 contratos por **mil 200 mdp** con gobierno. **P. 4**



Audomaro Martínez OFRECIÓ información de inteligencia y protección a **Penilla: FBI**. **P. 5**



México se expone a **sanción mundial** por derrames petroleros. **P. 6**

¿NUBES O POLUCIÓN?

Aunque el cielo estuvo nublado ayer durante gran parte del día, los contaminantes no cedieron y algunas estaciones registraron mala calidad del aire.



la reforma ciudad e reforma.com
CIUDAD
 LUNES 20 / ABR. / 2026 / Tel. 555-628-7176
 HOY: ☁ Lluvias MIN. 14°C MAX. 26°C

Puedes consultar las condiciones climáticas, la calidad del aire y el índice UV en la App CDMX.

NO CIRCULA ■ 5 Y 6 VERIFICAN ■ 3 Y 4 ■ 1 Y 2

SEPULTAN SUS RAÍCES

Las raíces de más de 60 árboles plantados en las aceras de Paseo Acoxpa quedaron bajo el concreto, lo que pone en riesgo su supervivencia. En el lugar, algunos ejemplares yacen secos.



Detalla FGJ capitalina investigación del caso Edith

Indagan si detenido actuó en solitario

Justifica la Fiscalía la captura de Juan por el posible feminicidio en BJ

VIRIDIANA MARTÍNEZ

La actuación en solitario de Juan Jesús "N", presunto feminicida de Edith Guadalupe Valdés, o la posible intervención de otras personas en el delito, son parte de la investigación que lleva a cabo la Fiscalía General de Justicia (FGJ) capitalina.

Así lo expuso ayer en un comunicado en el que, además, afirmó que indaga posibles hechos delictivos que vinculen a otras mujeres o al mismo inmueble, situado en Avenida Revolución 829, en la Alcaldía Benito Juárez.

La Fiscalía CDMX continúa con una investigación exhaustiva para contar con una visión completa de lo ocurrido y determinar si el imputado actuó solo o con la participación de otras personas", indicó.

La precisión de la dependencia ocurrió luego de que REFORMA publicó un video fechado el 7 de abril en el que se muestra a un hombre ingresar al elevador del inmueble con una joven, a quien realiza tocamientos sexuales.

Aunado a esto, familiares advirtieron que Juan Jesús "N" pudo haber aceptado su culpabilidad tras haber sido amenazado.

La Fiscalía afirmó que cuenta con indicios biológicos y otros datos de prueba que sustentan la presunta participación de esta persona en el feminicidio de Edith Guadalupe.

Aumentan feminicidios en la CDMX

VIRIDIANA MARTÍNEZ

Los feminicidios presentaron un aumento interanual durante el primer trimestre del año, al pasar de siete carpetas de investigación a 11, de acuerdo con datos del Secretariado Ejecutivo del Sistema Nacional de Seguridad Pública (SESNSP).

Para la abogada y activista feminista, Gabriela Amores, cualquier cifra resulta alarmante.

"Once feminicidios no habla de un estatus psicosocial estable", dijo.

"No es posible que en la Ciudad de México estemos viviendo esto".

La mayor parte de los casos de este año fueron cometidos con arma blanca, representando un 36.3 por ciento.

Este es el caso de Edith Guadalupe Valdés, cuyo cuerpo fue hallado en el sótano del edificio

Detalló que hay indicios ligados al detenido con el crimen, como que el imputado contaba con acceso al sistema de seguridad y que, durante el ingreso de Valdés al inmueble, las cámaras estaban desactivadas.

Apuntó que se harán confrontas genéticas una vez que consigan la autorización judicial.

EMPLEOS Y EL MUNDIAL

Los reportes refieren que Valdés había acudido al edificio de la Colonia Nonoalco debido a que había sido citada

A CONSIDERAR

El Secretariado Ejecutivo expone casos de feminicidios en la CDMX.

11

indagatorias se abrieron este año.

4

casos ocurrieron con arma punzocortante.

829 en Avenida Revolución, en la Alcaldía Benito Juárez.

De acuerdo con la necropsia, fue asesinada con un arma punzocortante que le fue clavada en el pecho y que perforó el pulmón.

El uso de un arma blanca, que puede ser desde un cuchillo, un desarmador o las propias manos, hablan del odio que ejercen los feminicidas no sólo para asesinarlas, sino para degradarlas previo o post mortem, explicó Amores.

Este tipo de ofertas son aprovechadas en el marco del Mundial de Fútbol, apunta el Consejo Ciudadano para la Seguridad y la Justicia de la Ciudad, para enganchar a personas.

Mientras las mujeres son captadas para servicios sexuales, los hombres son reclutados para trabajos de fuerza física y relacionados con drogas.

Los delincuentes crean falsas empresas de reclutamiento que parecen ser serias, con páginas apócrifas,

Este año fueron reportadas 15 tentativas de feminicidio en el primer trimestre.

La segunda manera en la que fueron cometidos los feminicidios fue con arma de fuego, con tres casos; y en uno más no se especificó.

Por violencia familiar se reportaron abiertas 7 mil 24 carpetas de investigación.

La activista señaló que existe el riesgo de que con el Mundial de Fútbol se busquen invisibilizar los casos de feminicidio.

publicidad en redes sociales con atractivas ofertas de empleo —como altos salarios— sin importar la falta de experiencia de trabajo y pocas horas laborales.

"En esta tendencia de mayor oferta de empleo es donde se cuele la delincuencia organizada, los montañeros para ofrecer trabajos mucho mejor remunerados, mejor pagados por esta tendencia natural de un evento donde todo mundo está generando negocio", explicó Ramón Beltrán, secretario ejecutivo del Consejo.



■ Vendedores colocaron carpas para vender a los fanáticos mercanca de las selecciones de México y Brasil.

Acusan ambulantes cuotas para operar

ERNESTO JIMÉNEZ

Ambulantes que se instalaron ayer en inmediaciones del Estadio Azteca, en el marco del partido de leyendas entre México y Brasil, acusaron que funcionarios les solicitaban el pago de cuotas para poder operar.

Playeras, pulseras, dulces y recuerdos son algunos de los objetos que los vendedores ofertaban a los asistentes. "La mochada es de a 250, a los de SecGob (Secretaría de Gobierno), todos los que ve con pulsera amarilla son los que pagamos", contó una comerciante ubicada a media calle del Estadio.

"Los que piden mochada son los de (Subsecretaría de Programas de Alcaldías y Reordenamiento de) la Vía Pública y todavía nos cobran 150", comentó otro ambulante.

En un recorrido realizado por REFORMA se constató la presencia de más de 40 puestos irregulares sobre Calzada de Tlalpan, zona en la que, durante los encuentros del Mundial de Fútbol, no se deberá tolerar el comercio informal.

Los vendedores aseguran tener pérdidas económicas debido a las restricciones para vender ciertos productos y por las 'cuotas' que deben pagar para dejarlos trabajar.

"Nada más están cobrando a los armables, ayer hubo junta y nos dijeron que a los puestos fijos nos iban a dejar vender, pero afuera del paradero", dijo un vendedor ubicado sobre Calzada Acoxpa.

En este punto, junto al Mercado de Comidas Huipulco, se ubica otra docena de ambulantes, sólo dos armables, cuyos tenderos portaban su respectiva pulsera amarilla.

Pese a la presencia de elementos de la Secretaría de Seguridad Ciudadana y de Atención y Participación Ciudadana, ambulantes ofrecían sus productos en el Puente Huipulco a la salida de los aficionados.

SEÑALAN RETRASOS

Si bien el plan de movilidad rumbo al Mundial se puso a prueba durante el encuentro entre las selecciones de México y Portugal en marzo, ayer se habilitaron rutas de transporte para los aficionados.

A su llegada al Estadio Azteca, los fanáticos cuestionaron los cierres viales en torno al inmueble.

Rodrigo, aficionado

■ Dejé el carro en Six Flags, me cobraron 300 pesos, pensamos que era una buena opción para llegar al Estadio, pero el camión se hizo más de una hora por los cierres (viales).



■ Visitantes caminaron 1 km hasta el Estadio.

"Es una tontería que la Ciudad se pare por un partido", cuestionó un aficionado acompañada por su familia.

"A mí paso llegaré a ver el México contra Sudáfrica", ironizó Antonio Avendaño, un adulto mayor de Coyoacán, quien caminó más de un kilómetro por el cierre que se realizó en Acoxpa.

Varios aficionados arribaron al Estadio hasta después de transcurrido el primer tiempo del encuentro, debido a la dificultad para acceder y encontrar estacionamiento.

"Dejé el carro en Six Flags, me cobraron 300 pesos, pensamos que era una buena opción para llegar al Estadio, pero el camión se hizo más de una hora por los cierres, creo pudieran organizarlo mejor", reclamó Rodrigo, aficionado de Tlalpan.

Tardará en abrir autopista tras incendio

ALEJANDRO LEÓN

La Autopista Siervo de la Nación, en Ecatepec, se mantiene cerrada a los automovilistas debido a que un incendio provocó su deformación en un tramo, por lo que autoridades estimaron que no podrá ser utilizada por un tiempo prolongado.

El sábado se registró un siniestro en una recicladora ilegal que se ubica debajo de las columnas que sostienen el paso elevado, el cual conecta el Estado de México con la Alcaldía Gustavo A. Madero.

La conflagración duró casi seis horas y el fuego alcanzó los carriles del viaducto mexicano, por lo que una parte resultó con afectaciones.

El Municipio de Ecatepec señaló que la autopista posiblemente tiene daño estructural, tras lo cual, autoridades explicaron a REFOR-



■ El incendio deformó un tramo de la Autopista que conecta el Municipio de Ecatepec con la Alcaldía Gustavo A. Madero.

MA que su rehabilitación y reapertura podría tardar varias semanas.

Ayer, el Ayuntamiento dio a conocer la detención de dos personas que presuntamente estarían relacionadas con el incendio en la recicladora que no cuenta con permisos para operar.

La captura se dio gracias

a vecinos de Villas de Guadalupe Xalostoc, quienes tenían retenidos a ambos acusados porque los señalan de quemar basura en la zona del paso elevado de manera reiterada.

"Fueron detenidos Rubén y Jesús David, alias 'El Macabraz', de 45 años de edad, y presentados ante el Ministe-

Ayuntamiento de Ecatepec

■ Fueron detenidos Rubén y Jesús David, alias 'El Macabraz', de 45 años de edad, y presentados ante el Ministerio Público por delitos contra el medio ambiente".

rio Público por delitos contra el medio ambiente, el equilibrio ecológico y la gestión ambiental", informó.

La Autopista Siervo de la Nación, conformada por 14 kilómetros, es administrada por la empresa Mota Engil, a la cual se le dio la concesión por 21 años, desde 2021, cuando fue inaugurada.

Para usar el viaducto es necesario contar con tag y el recorrido completo cuesta aproximadamente 80 pesos.

IZACAPELA!

En el carnaval de San Lorenzo Tezonco, Izta-palapa, se desató una riña entre los asistentes. Mujeres y hombres se golpeaban, al tiempo que policías pasaron de largo, según testigos.



Cortés de Nueva Imágenes



AMBIENTE TRICOLOR

VIRIDIANA MARTÍNEZ

Personal de la Policía Bancaria e Industrial y de la Subsecretaría de Participación Ciudadana, de la SSC, orientaron a los usuarios para abordar las unidades en las rutas de Servicios Especiales de Transporte que se dirigen al Estadio Banorte para el Juego de Leyendas de fútbol entre México y Brasil. Además, los uniformados ofrecen pintarles el rostro con los colores de la Bandera Nacional.



Cortés de SSC

@reforma

seguridad@reforma.com

SEGURIDAD

LUNES 20 / ABR. / 2026 / Tel. 555-628-7176 / Editor: Raul Narváez

Choca pareja en Tlalpan; sobrevive una mujer

Dejan 4 decesos colisiones de moto

Fallece motociclista tras perder el control en una curva sobre Periférico, en la AO

ELTHON GARCÍA

Cuatro personas fallecieron en hechos vitales relacionados con motocicletas en distintos puntos de la Ciudad y el Estado de México.

El primer caso se registró en la Colonia Nueva Oriental Coapa, en la Alcaldía Tlalpan.

Según reportes de las autoridades, la víctima conducía una motocicleta roja y era acompañada por una mujer, quien sobrevivió.

El siniestro ocurrió hacia las 1:00 horas, cuando la pareja circulaba por Avenida División del Norte en dirección hacia Calzada de Tlalpan.

Las primeras hipótesis señalan que el conductor perdió el control y derrapó al llegar al cruce con Rancho Piomo. Metros adelante, los dos cayeron entre el camellón central y el pavimento.

Agentes del Sector Coapa y paramédicos de Base Líbra fueron movilizadas, pero el joven, de entre 25 y 30 años, ya había fallecido.

Mientras que su acompañante sólo resultó con algunos golpes y fue atendida en el sitio.

Un par de horas después, otro motociclista chocó mientras conducía por Periférico Adolfo López Mateos, en la Alcaldía Alvaro Obregón.

El hombre, de entre 40 y 45 años, circulaba por carriles centrales en dirección hacia el Norte, cuando perdió el control al tomar una curva a la altura de la Colonia Progreso Tizapán, en la Alcaldía Alvaro Obregón.

Elementos de la Guardia Nacional adelantó, se estreñó control a la jardinería vertical que protege una de las columnas del Segundo Piso de Periférico.

A través del C2 Sur, uniformados del Sector San Ángel fueron alertados y acudieron al sitio. Socorristas de Cruz Roja confirmaron que el motociclista no resistió el impacto.

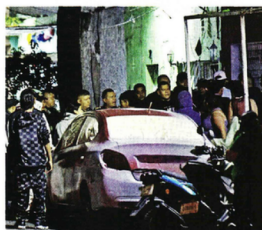

El ataque ocurrió en la Colonia Aldana, la mujer de 70 años murió y el familiar que la acompañaba resultó herido.

T.LALPAN



La pareja circulaba sobre División del Norte y, al cruce con Rancho Piomo, derrapó.

85
MOTOCICLISTAS
han fallecido en accidentes vitales en el Valle de México durante 2026.

ARROLADOS EN CARRETERA

En otro caso, un hombre y una mujer que circulaban en una motocicleta fallecieron tras ser arrollados por un automóvil sobre la Autopista México-Pirámides, en el Municipio de Teotihuacán.

Las víctimas viajaban en una moto Vento 150 y fueron identificadas como Paula Fernanda, de 28 años, y Fabián, de 23.

El accidente ocurrió ayer, alrededor de la 7:00 horas, cuando la pareja circulaba en dirección hacia la Ciudad de México.

Las primeras hipótesis señalan que un Dodge Charger golpeó por detrás al llegar al kilómetro 21+40, a la altura del poblado San Lorenzo Tlalimilolpan.

Elementos de la Guardia Nacional fueron alertados. Sin embargo, el automovilista ya había escapado, sólo hallaron la moto y a los tripulantes inconscientes.

"Arriba personal de Protección Civil de Teotihuacán, a bordo de la unidad PC-01, quien certifica que ambas personas ya no cuentan con signos vitales", detalla el in-

ÁLVARO OBREGÓN



Un hombre, de unos 40 años, chocó en Periférico Adolfo López Mateos, a la altura de la Colonia Progreso Tizapán.

TEOTIHUACÁN



Un joven y una mujer que viajaban en una moto murieron tras ser embestidos por un automóvil, en la México-Pirámides.

forme de los agentes. Los uniformados pudieron identificar a la pa-

reja gracias a las credenciales que portaban entre sus pertenencias.

Acribillan a adulta mayor en Azcapo

ELTHON GARCÍA

Una adulta mayor fue asesinada a balazos la noche del sábado en la Colonia Aldana, en la Alcaldía Azcapotzalco.

La víctima tenía 70 años y estaba a bordo de un automóvil Volkswagen Pointer color blanco, se encontraba acompañada por un hombre, de unos 50 años, al parecer su familiar y quien resultó herido.

Según reportes de las autoridades, alrededor de las 21:00 horas, fueron atacados cuando apenas se

habían estacionado sobre Calle 3 casi esquina con Calle 22.

Con base en los indicios balísticos hallados durante los peritajes, los agresores usaron armas calibre 9 milímetros y les dispararon unas 30 veces.

Tras el tiroteo, los agresores huyeron a bordo de una motocicleta antes de la llegada de policías preventivos del Sector La Raza.

Aunque los agentes de la Secretaría de Seguridad Ciudadana solicitaron ayuda al Centro de Comando y Control (C2) Poniente pa-

En fragancia
GUSTAVO FONDEVILA
enfragancia@reforma.com



Desaparecidos en las lagunas de La Habana y Xico

Entre el 7 y el 16 de abril de este año, se realizaron labores de búsqueda en los lagos de Tláhuac y Chalca, en los límites de la CDMX y el Edomex. Familiares, colectivos, voluntarios y autoridades localizaron más de 100 indicios forenses con 1076 fragmentos óseos, algunos presuntamente de menores de edad. Las operaciones, que integraron a la Fiscalía CDMX, Bomberos Cuernavaca, Protección Civil, Secretaría de Marina, SSC, ERUM y las Comisiones de Búsqueda de CDMX y Edomex, emplearon drones, lanchas, perros y maquinaria especializada. El hallazgo es el más grande y completo registrado en la historia reciente de CDMX y Edomex (ningún otro presenta más de mil restos en un solo sitio). Y, además, se diferencia de otros hallazgos más tradicionales: fosas pequeñas, restos en predios baldíos o cuerpos abandonados en canales (por ejemplo, Xochimilco) en la CDMX y fosas clandestinas en zonas rurales o semirurales (Zamatepec, Tlalpanpana, Zapapan) en Edomex.

LA PRIMERA FOSA CLANDESTINA MOSIVA METROPOLITANA

El hallazgo es simplemente brutal y solo por los números, sino porque es hecho político que rompe el discurso oficial de la seguridad. Durante meses, las autoridades de la CDMX han insistido en que la violencia es sólo bajo control; los homicidios bajan, la Capital es más segura y la estrategia funciona. Al mismo tiempo, el Edomex atraviesa una transición política con la promesa de romper inercias y reconstruir instituciones, y desde el Gobierno federal se sostiene una narrativa de pacificación. Frente a esto, entre el agua, barro y malla, aparecen más de mil fragmentos de huesos. La existencia de un punto de despojo de esta magnitud revela que hay (o al menos hubo) una

maquinaria criminal con tiempo, control territorial, ritos, protección e impunidad. La desaparición en el Valle de México no es orden sino sistema que opera con regularidad. Porque para que haya un sitio así, debe haber una infraestructura criminal establecida que controle acceso, traslade cuerpos sin ser detectada, conozca el terreno, opere de noche o en horarios de baja vigilancia y mantenga el sitio activo durante un periodo prolongado. Frente a la narrativa oficial basada en indicadores de homicidios, robos y detenciones, el hallazgo de Tláhuac muestra que la capacidad del Estado para encontrar a quienes desaparecieron es prácticamente nula. Las fiscalías trabajan con bases de datos fragmentadas, incapaces de cruzar información entre sí. Las comisiones de búsqueda operan con recursos mínimos frente a miles de casos. Las búsquedas se activan tarde, generalmente cuando ya no hay rastro. La coordinación metropolitana es más un discurso que una práctica. Y esto desperdicia una oportunidad, porque si bien el Valle metropolitano concentra la mayor cantidad de desaparecidos a nivel nacional (20,683 personas) con el 15% del total, el nivel de reporte de esas personas desaparecidas supera largamente al resto de los Estados —por ejemplo, con el 49.81% del total por parte público (RNPPDQ, 2026)—. Esto significa que en el Centro del País se reporta mucho más las desapariciones que en otros lugares de la República. En resumen, las fiscalías no pueden decir que no lo sabían... simplemente no hicieron nada, o al menos, no lo suficiente. Mientras no exista una estrategia metropolitana de búsqueda, identificación y prevención, el verdadero indicador de la violencia en el Valle metropolitano, no deberían ser los homicidios sino las desapariciones.



Los agresores dispararon unas 30 veces contra el auto.

Al filo de las 23:00 horas, los forenses de la Fiscalía General de Justicia capitalina retiraron el cadáver y lo llevaron al anfiteatro.



Escanea el código para visitar esta sección en nuestro sitio web



Pese a los señalamientos de que el carril confinado en Calzada de Tlalpan es sólo para bicicletas, personas en scooters, motocicletas y hasta automóviles lo ocupan, estorbando el paso y reduciendo la seguridad de los ciclistas.

Acusación contra vigilante es sólida: fiscalía

—ARANTXA MEAVE
 —metropoli@eluniversal.com.mx

La Fiscalía General de Justicia de la Ciudad de México (FGJ-CDMX) aseguró que la imputación por feminicidio contra Juan Jesús, el vigilante del edificio donde fue hallada muerta Edith Guadalupe Valdés Zaldívar, está sustentada en datos de pruebas sólidas y subrayó que no fabrica culpables.

“La Fiscalía General de Justicia de la Ciudad de México reitera que no fabrica culpables. La imputación realizada se sustenta en datos de prueba que permitirán sostener el caso tanto en el proceso penal como ante la opinión pública”, indicó la institución.

Este sábado, antes de la audiencia inicial contra Juan Jesús, su familia aseveró que él no es culpable del feminicidio, que fue golpeado y que presentarán un video para mostrar su inocencia.

Al respecto, la FGJ indicó que cuenta con indicios biológicos y otros datos de prueba que permiten establecer con solidez su probable participación como autor material del feminicidio.

“Entre estos elementos, se encuentran hallazgos periciales que vinculan directamente al imputado con los hechos, así como evidencia de que las cámaras de videovigilancia del edificio se encontraban desconectadas durante el periodo en que Edith ingresó al inmueble y que el propio vigilante tenía acceso al sistema de seguridad para manipularlo”, detalló.



A dos días del hallazgo de Edith, la actividad en el edificio es normal.

Por ello, la fiscalía reiteró que la acusación contra Juan Jesús está sustentada en pruebas que apuntan a su participación en los hechos, “las cuales serán fortalecidas con pruebas derivadas de actos de investigación en curso y confrontas genéticas, una vez obtenida la autorización judicial correspondiente”.

INDAGAN SI TUVO CÓMPlices

La FGJ dijo que el video que circula en redes sociales no corresponde a los hechos relacionados con Edith. De acuerdo con el análisis realizado, refirió que el material tiene sello de tiempo del 7 de abril de 2026, es decir, ocho días antes de su desaparición y la mujer que aparece en él no es Edith.

No obstante, la institución refirió que sigue la indagatoria para determinar si el imputado actuó solo o con la participación de otras personas, así como identificar posibles hechos delictivos adicionales vinculados a otras mujeres o al inmueble, en cuyo caso se investigarán y perseguirán conforme a la ley.

A dos días de que fuera localizado el cuerpo de Edith en el edificio ubicado en avenida Revolución 829, en la colonia Nonoalco, alcaldía Benito Juárez, aún permanece la ficha de desaparición de la joven adherida a un poste metálico frente al inmueble y una veladora y la actividad transcurre normal.

Durante un recorrido realizado por EL UNIVERSAL se observó a personas entrar y salir del inmueble sin restricciones. ●

TRAS DESPEDIR A EDITH, FAMILIA PIDE JUSTICIA
 ● A21

ESTRENAN LA CICLOVÍA DE TLALPAN BICIS Y MOTOS

Durante su recorrido, los ciclistas tienen que sortear obras, peatones, automovilistas y convivir con scooters

—ARANTXA MEAVE
 Y OMAR DÍAZ
 —metropoli@eluniversal.com.mx

Tras la inauguración oficial de la ciclovia La Gran Tenochtitlan, que corre por Calzada de Tlalpan, los ciclistas tuvieron que sortear obras, peatones, automovilistas y hasta protestas, mientras que a lo largo del día también la utilizaron motociclistas, así como quien emplea scooters y patines eléctricos.

En un recorrido del Zócalo al Estadio Banorte se pudieron observar las dificultades de este trazo, pues las obras de construcción de la Calzada Flotante y los trabajos en la Línea 2 del Metro dificultaron el paso de ciclistas.

Además, las incorporaciones que tiene Calzada de Tlalpan también representan una dificultad, pues no hay suficiente señalización para el paso de los ciclistas, quienes tienen que sortear a los autos y agradecerles de que se detienen para darles el paso.

Por la tarde se pudo apreciar que afuera de la estación Xola del Metro, con dirección hacia el Centro, usuarios que salían de este medio de transporte para abordar una unidad de RTP, continuaron su recorrido y poder subirse de nuevo a la Línea 2 del Sistema de Transporte Colectivo (STC) atravesaban la ciclovia y así se interrumpía el paso de los ciclistas que debían bajar la velocidad con la que venían.

También se constató que la ciclovia era utilizada no sólo por bicicletas, sino también por motocicletas, bicimotos, scooters y automóviles que se detienen parcialmente sobre la vía confinada para los ciclistas.

Entregan 30 de 34 kilómetros de la ruta

● El secretario de Obras, Raúl Basulto, detalló que se entregaron 30 de los 34 kilómetros de la ciclovia La Gran Tenochtitlan, “prácticamente podemos decir que desde el Metro Chabacano hasta Renato Leduc y de regreso y vamos a estar en los próximos días haciendo la conclusión”. Expuso que se confinó la ciclovia con elementos más seguros y restrictivos para darle más seguridad a los ciclistas; se construyeron más de 20 mil 853 metros lineales de guarnición tipo jardinería que permitirá resguardar a quien la usa. ● Omar Díaz

213

CONJUNTOS
 de señalética se colocaron a lo largo de la ciclovia y 55 accesorios hidráulicos fueron renovados.

64

ESPACIOS
 de ascenso y descenso de usuarios del transporte se atendieron para que puedan convivir con la ciclovia.

Además, algunos peatones que esperaban taxis o camiones aguardaban sobre el carril confinado, otros caminaban sobre él en dirección contraria y otros la utilizaban para correr, dificultando el camino de los ciclistas, por lo que algunos optaron por frenar o desviarse. En el lugar, las bicicletas transitaban de manera constante, con intervalos de entre cinco y 10 minutos en ambos sentidos, tanto hacia el Centro de la Ciudad como a Tasqueña.

Este domingo, la jefa de Gobierno, Clara Brugada, inauguró la ciclovia La Gran Tenochtitlan sobre Calzada de Tlalpan.

El secretario de Obras, Raúl Basulto, informó que se entregaron alrededor de 30 kilómetros de infraestructura, desde el Metro Chabacano hasta la zona de Renato Leduc, y señaló que en los próximos días se concluirán los trabajos pendientes.

TAMBIÉN PROTESTAS

Por la mañana, trabajadoras sexuales se manifestaron de manera pacífica a la altura del Metro Chabacano en contra de la ciclovia sobre Calzada de Tlalpan.

Con algunas pancartas con leyendas como “Mundial del despojo” y un megáfono, señalaron que este proyecto estuvo mal diseñado, que han sido desplazadas y ya no pueden trabajar, pero aclararon que jamás agredirían a los ciclistas.

Indicaron que las autoridades capitalinas los han despojado de su fuente de trabajo, por lo que exigen una reparación del daño. “Exigimos una reparación del daño digna a cada una de las compañeras trabajadoras sexuales independientes de la calzada”. ●

Brugada destaca que la calzada es para todos

—OMAR DÍAZ
 —metropoli@eluniversal.com.mx

Este domingo, la jefa de Gobierno, Clara Brugada, inauguró la ciclovia La Gran Tenochtitlan y aseveró que “Calzada de Tlalpan es de todos”, pues es la más diversa en movilidad.

Al pronunciar un breve discurso en el Zócalo capitalino, antes de dar el banderazo de salida a una gran rodada ciclista, la mandataria precisó que la construcción de ciclovías no es fácil, y ha provocado muchas resistencias, pero dijo que esa es la lucha y transformación de mentalidad que quieren.

“Hoy inauguramos la ciclovia y decimos que la Calzada de Tlalpan es de todas y de todos; además, con lo que estamos haciendo en Tlalpan, la calzada se convierte en la única multimodal, eso significa que estamos haciendo obra para los peatones, para el paseo de los peatones.”

“Transformamos todas las banquetas de los 34 kilómetros de Tlalpan y, además, esta Calzada de Tlalpan tiene Metro, tiene hoy la ciclovia, pero también tiene el uso de automóvil. Es la calzada más diversa en la movilidad”, apuntó.

Brugada dijo que usar la bicicleta es un acto profundamente revolucionario en una Ciudad que se diseñó sólo para el automóvil.

Cada trayecto de bicicleta es una manera de resistir la desigualdad en el uso del espacio público y de afirmar otra forma de vivir la Ciudad, más humana y más justa.

Antes de la inauguración de la ciclovia, cientos de ciclistas formaron una gran bicicleta en el Zócalo. ●



En la inauguración de la ciclovia, Clara Brugada dijo que Tlalpan es la más diversa en movilidad.



COMUNIDAD

EXCELSIOR | LUNES 20 DE ABRIL DE 2026

GRAN TENOCHTITLÁN

BRUGADA DA EL BANDERAZO A LA CICLOVÍA

ENTRE BATUCADAS, acrobacias y música, colectivos y ciudadanos celebraron la apertura; califican el uso de la bicicleta como un "acto revolucionario"

POR GEORGINA OLSON
georgina.olson@gimm.com.mx

La jefa de gobierno, Clara Brugada, dio el banderazo de salida a la bici Rodada Gran Tenochtitlán, en la que cientos de ciclistas están inaugurando la ciclovía de Calzada de Tlalpan.

"Por fin, estamos inaugurando esta obra de movilidad, una transformación profunda del espacio público y un paso firme hacia una ciudad de todas y de todos. Miren ustedes, aquí están los colectivos, las organizaciones ciclistas que durante años, años y años han impulsado la transformación cultural para vivir y habitar esta ciudad a través del uso de la bicicleta" dijo Brugada en el discurso previo al banderazo de salida en el Zócalo Capitalino.

Brugada expresó que "usar la bicicleta en un acto profundamente revolucionario en una ciudad que durante décadas se diseñó sólo para el automóvil, subirse a una bicicleta es y representa una ruptura con ese modelo de ciudad automóvil".

Y afirmó que la ciclovía Gran Tenochtitlán es parte de las obras para construir una ciudad "más democrática (...) que garanticen el derecho a la movilidad a todas y todos. Esa es la convicción que nos inspiró para hacer la gran utopía de la movilidad que es hacer una ciudad con bicicletas".

Y habló de que la construcción de ciclovías no es fácil "ha provocado muchas resistencias, pero



Cientos de participantes hicieron una fiesta de la apertura de la ciclovía en Tlalpan.

esa es la lucha y esa es la transformación de mentalidad que queremos".

Y narró que construir la ciclovía de Calzada de Tlalpan implicó modificar todas las banquetas de 34 kilómetros y se comprometió a cumplir con la construcción de 300 kilómetros más en la ciudad.

Después Brugada dio paso a los cientos de ciclistas que salieron por Pino Suárez hacia Calzada de Tlalpan, salieron de allí adultos, niños, jóvenes haciendo acrobacias en la bici, la mayoría de ellos por los carriles centrales de Tlalpan, y sólo unos cuantos por la ciclovía. Muchos llevan bocinas con música para inspirarse en el camino, otros llevan a sus perros.

La rodada inició en el Zócalo y avanzó por la Calzada de Tlalpan, pasando por el Estadio Banorte y llegando hasta la estación Tepepan del

Tren Ligero, donde reclinaron a los participantes con batucada.

Adriana Martínez García, de 65 años, narró a **Excelsior** que la rodada fue para ella "una experiencia maravillosa, es algo muy sano (...), sobre todo porque el transporte ya está demasiado saturado y a veces no hay por dónde pasar. Yo en ocasiones salgo a hacer mis compras en bici cuando son distancias cortas".

Y Emmanuel, de 23 años, quien realizó acrobacias con sus amigos a lo largo de la rodada, comentó: "Nosotros nos juntamos en Chapultepec; tenemos un grupo que nos dedicamos a hacer acrobacias, nos llamamos Stuntmex (...) y a lo mejor hay gente que no está de acuerdo con la ciclovía de Tlalpan, pienso que somos poquitos, pero ya vieron que somos muchos".



Fotos: Karina Tejada

FISCALÍA HARÁ OTROS PERITAJES

Hay sólidos indicios contra Juan "N"

Afirman que el custodio manipuló el sistema de vigilancia del edificio donde asesinaron Edith Guadalupe

POR IONÁS LÓPEZ
jonas.lopez@gimm.com.mx

La Fiscalía General de Justicia de la Ciudad de México aseveró que cuenta con indicios biológicos y otros datos de prueba que permiten establecer, con solidez, la probable participación de Juan Jesús "N" como autor material del feminicidio de Edith Guadalupe.

"Como resultado de los actos de investigación, la Fiscalía obtuvo y ejecutó una orden de aprehensión en contra de Juan Jesús "N", quien se desempeñaba como vigilante de un inmueble ubicado en Avenida Revolución, alcaldía Benito Juárez, lugar al que ingresó Edith Guadalupe el día de su desaparición", indicó.

La dependencia afirmó que cuenta con indicios sólidos que se reforzarán con otros peritajes.

"La Fiscalía CDMX cuenta con indicios biológicos y otros datos de prueba que permiten establecer, con solidez, la probable participación de esta persona como autor material del feminicidio. Entre estos elementos se encuentran hallazgos periciales que vinculan directamente al imputado con los hechos, así como evidencia de que las cámaras de videovigilancia del edificio se encontraban desconectadas durante el periodo en que Edith ingresó al inmueble y que el propio vigilante tenía acceso al sistema de seguridad para manipularlo", indicó la dependencia.

Con base en estos elementos, la Fiscalía CDMX afirmó categóricamente que la persona detenida es imputada con sustento en datos de prueba que apuntan a su participación en los hechos, los cuales serán fortalecidos con pruebas derivadas de actos de investigación en curso y confrontas genéticas, una vez



Foto: Especial

Juan Jesús "N" es imputado con sustento en datos de prueba que apuntan a su participación en los hechos.

Urgen a regular ofertas

Las ofertas de trabajo en redes sociales y WhatsApp no están reguladas por ninguna legislación en la Ciudad de México, por lo que es fundamental legislar al respecto, dijo Brenda Ruiz, vicedirectora de la bancada de Morena en el Congreso de la Ciudad de México.

Uno de los objetivos de la iniciativa es obligar a las redes sociales a sólo publicar ofertas laborales de las empresas que estén en la Agencia de Empleo de la Ciudad de México. "Tenemos que obligar a las empresas a que se registren, y que sean transparentes y claros en qué vacantes ofrecen, bajo qué condiciones", dijo la diputada.

En contraste, el diputado local del PAN, Mario Sánchez, integrante de la Comisión de Asuntos Laborales, Trabajo y Previsión Social, consideró que es muy difícil lograr que



Podría ser que las empresas se registren en la Secretaría de Trabajo de la CDMX y esa dependencia publique las ofertas de trabajo para dar certeza al público de que existe la compañía."

MARIO SÁNCHEZ
DIPUTADO DEL PAN

una reforma de ese tipo se cumpla a cabalidad, por lo que habría que contemplar la posibilidad de prohibir la publicación de ofertas laborales en redes sociales.

"Eso implicaría una reforma a leyes federales, pero se puede proponer desde el Congreso local y enviarla al Congreso federal", dijo.

— Georgina Olson

obtenida la autorización judicial correspondiente.

Rechazó que la joven que aparece en el video que se hizo viral sea Edith Guadalupe y acotó que investiga si hay más personas involucradas en el feminicidio.

"Asimismo, es importante precisar que el video que circula en redes sociales no corresponde a los hechos relacionados con Edith

Guadalupe. De acuerdo con el análisis realizado, el material cuenta con un sello de tiempo del 7 de abril de 2026; es decir, ocho días antes de su desaparición, y la mujer que aparece en él no es Edith. No obstante, la Fiscalía CDMX continúa con una investigación exhaustiva para contar con una visión completa de lo ocurrido", explicó.



Foto: Eduardo Jiménez

Las autoridades mantienen el aseguramiento del inmueble donde fue asesinada Edith Guadalupe.

TESTIMONIOS DE TORRE MURANO

"Buscaban puras jovencitas"

POR BRENDA SALAS
brenda.salas@gimm.com.mx

Tras el hallazgo sin vida de Edith Guadalupe Valdés Zaldívar en la Torre Murano, **Excelsior** recabó testimonios que revelaron que el inmueble de nueve pisos —que aparenta ser un edificio habitacional privado con anuncios de venta de departamentos— presentemente operaba como fachada para difundir oportunidades laborales fraudulentas.

Aunque la Fiscalía General de Justicia de la Ciudad de México (FGJ-CDMX) indicó que el inmueble tiene

uso habitacional privado y que no existen reportes de crímenes o denuncias de trata de personas en el sitio, las autoridades no tienen registro de empresas contratistas en el lugar. No obstante, testimonios refieren que varias personas eran citadas en el edificio para diversas vacantes.

Los testimonios señalan que las vacantes se encontraban en plataformas de empleo como Indeed, Computrabajo, OCC y Talenteca.

Ofrecían buenos salarios, desde \$12,000 pesos al mes (\$3,000 pesos a la semana), con requisitos mínimos

como un año de experiencia en áreas administrativas y bachillerato o carrera terminada, sin solicitar cartas laborales.

Martín Negrete, vecino de la colonia Nonoalco, alcaldía Benito Juárez, relató que su sobrino fue contactado hace dos meses para un trabajo de call center en ese mismo edificio, el cual habría encontrado en la plataforma Computrabajo.

Una mujer que se presentó en busca de empleo como personal de limpieza y cuidado de niños denunció haber sido rechazada debido a su edad. Según su testimonio, le indicaron que estaban buscando "puras jovencitas".



NIEGA QUE FABRIQUE CULPABLES

Indicios biológicos y hallazgos periciales respaldan acusación en el caso Edith: FGJ

Otros datos permiten establecer con solidez su probable autoría en el ilícito, sostiene

NAYELLI RAMÍREZ BAUTISTA

La Fiscalía General de Justicia (FGJ) de la Ciudad de México aseveró que no fabrica culpables y aseguró que la imputación en contra de Juan Jesús N por el feminicidio de Edith Guadalupe está respaldada con indicios biológicos y hallazgos periciales que lo vinculan al hecho.

En un comunicado, informó que cuenta con otros datos de prueba que permiten establecer con solidez

su probable participación como autor material del ilícito y que entre la evidencia destaca que las cámaras de videovigilancia del edificio se encontraban desconectadas durante el periodo en que Edith ingresó al inmueble, y que él tenía acceso al sistema de seguridad, lo que le habría permitido manipularlo.

Y que, con base en estos elementos, "afirma categóricamente con sustento en datos de prueba que apuntan a su participación", los cuales serán fortalecidos con las diligencias en curso y confrontas genéticas

una vez que se cuente con la autorización judicial correspondiente.

Dijo que como resultado de la investigación obtuvo y ejecutó una orden de aprehensión contra Juan Jesús N, quien se desempeñaba como vigilante de un inmueble ubicado en avenida Revolución, en la alcaldía Benito Juárez, al que Edith ingresó el día de su desaparición.

Asimismo, precisó que el video que circula en redes sociales, donde se observa a un hombre tocando y dando un beso en la mejilla a una joven en un elevador no correspon-

Segundo crimen similar en BJ en menos de un año

Un caso con características similares al de Edith Guadalupe ocurrió en menos de un año en la alcaldía Benito Juárez, donde otra mujer, también reportada como desaparecida, fue localizada sin vida dentro de un predio.

Alma Elena fue reportada como ausente en junio del año pasado, pero fue hasta el 7 de agosto cuando se realizó la denuncia formal, tras la que se iniciaron las investigaciones, y una semana después fue localizada sin vida durante una inspección en una obra en la colonia Narvarte Oriente.

Con apoyo de la Comisión de Búsqueda de Personas de la Ciu-

dad de México, las autoridades realizaron una inspección en el sitio, donde detectaron una barda que no correspondía a la estructura original del inmueble. Al retirar el material, fue localizado el cuerpo de la mujer con huellas de violencia.

Derivado de las investigaciones, Febronio N, quien se desempeñaba como vigilante, fue detenido y posteriormente vinculado a proceso por el delito de feminicidio.

Alma habría viajado desde Chiapas a la Ciudad de México por una oferta para trabajar en el sector de la construcción.

Navelli Ramírez Bautista

tenta en datos de prueba que permitirán sostener la investigación, tanto en el proceso penal como ante la opinión pública.

La fiscalía informó lo anterior luego de que el sábado pasado familiares de Juan Jesús acusaron a la dependencia de aportar pruebas falsas. Asimismo, la defensa del inculpado, Julián Octavio González, sostuvo que los datos presentados no acreditan que su cliente haya cometido el crimen, por lo que en la audiencia de continuación buscarán demostrar su inocencia.

Grieta en la colonia Díaz Mirón fractura calles, forma socavón y daña casas y la red de drenaje

Se empezó a sentir un pequeño temblor desde principios de abril: vecinos

MARA XIMENA PÉREZ

El surgimiento de una grieta que se extiende sobre la calle Oriente 155, entre la avenida Eduardo Molina y Norte 76, ha dejado viviendas de la colonia Salvador Díaz Mirón con muros cuarteados, pisos levantados y banquetas de las que las casas comienzan a desprenderse. Desde los primeros días de abril, vecinos experimentaron una ligera vibración, similar a "un pequeño temblor", desde entonces la calle empezó a fracturarse por la mitad y la fisura se extendió con el paso de los días a los inmuebles; además, provocó una fuga en la red de drenaje que comenzó a formar un socavón.

Tras constantes reportes, la alcaldía Gustavo A. Madero intervino el fin de semana con excavaciones y el remplazo de la tubería vieja; sin embargo, se informó a los vecinos que las obras podrían prolongarse al menos un mes. En el lugar permanece un boquete expuesto entre montículos de tierra y asfalto removido, y fue acordonado para impedir el paso de peatones y vehículos, mientras los habitantes se mantienen a la espera de los dictámenes de Protección Civil que definen el riesgo estructural en sus viviendas.

Adriana, una de las vecinas afectadas, señaló que desde hace

al menos dos años comenzaron a formarse socavones en la colonia, lo que para ellos representa una señal

previa del fenómeno. En este punto, la grieta que atraviesa la calle parece desviarse y desembocar en

el domicilio de Maricela Martínez, ubicado entre Norte 74 y Norte 76, su vivienda, aseguró, es la más afectada.



tada. Ahí las fisuras recorren del piso al techo y al exterior, la banqueta luce levantada y fracturada.

Posible falla geológica

Según explicó, las autoridades les mencionaron una posible falla geológica que atraviesa la zona, lo que ha incrementado su temor. Relató que "se siente el movimiento abajo en el piso, como que vibra", además la incertidumbre no le permite descansar: "Me duermo a las 4 de la mañana porque me da miedo que vaya a ver un movimiento y nadie se dé cuenta y vaya a pasar algo", dijo. Su hijo, Juan Trejo, compartió que en su vivienda habitan adultos mayores y una persona con discapacidad, situación que aumenta su preocupación.

Ante ese escenario, vecinos como Kenia se mantienen a la espera de que especialistas acudan a realizar estudios de suelo profundos y valoraciones técnicas que permitan conocer con certeza el nivel de riesgo. A lo largo de Oriente 155 y Oriente 157 se constató que las vialidades presentan desniveles que asemejan una montaña rusa, lo que refleja la diferencia del suelo. Frente a ello, los pobladores pidieron a las autoridades "que nos ayuden, que nos digan realmente cuál es el riesgo porque ¿qué va a pasar si llegamos a colapsar?"

◀ La grieta que atraviesa la calle Oriente 155 no sólo ha dejado el pavimento fracturado, sino que ha convertido el terreno en inestable y peligroso para los habitantes. Foto Mara Ximena Pérez

CIUDAD

PULSO CITADINO

LUNES 20.04.2026

mexico@razon.com.mx Tel. 555260-6001

Inician en la web las votaciones

DESDE HOY, las personas registradas en el Sistema Electrónico por Internet podrán ejercer su derecho, de manera anticipada, en la elección de Comisiones de Participación Comunitaria y en la Consulta de Presupuesto Participativo 2026-2027. La fecha límite para sufragar virtualmente es el 30 de abril.



CLIMA PARA HOY

MÁX. 23°

MÍN. 12°



LLOVIZNA



DENUNCIE MALTRATO ANIMAL

Llame al 5552089898

NÚMERO ÚTIL
LOCATEL
5556581111

Inaugura la Gran Tenochtitlán

Conecta Brugada con ciclovia de Tlalpan al centro y sur de CDMX



Por Fernanda Rangel

fernanda.rangel@razon.com.mx

Ciclistas, skaters y hasta corredores participaron en la inauguración de la ciclovia Gran Tenochtitlán, que encabezó la Jefa de Gobierno, Clara Brugada Molina, para conectar la zona centro de la capital con el Estadio Ciudad de México.

A 52 días del Mundial de Fútbol y previo a dar el banderazo de salida, la mandataria capitalina destacó que esta obra es parte de un proceso de democratizar la ciudad, ya que con ella los ciclistas, patinadores, skaters, entre otros sectores, recorren el territorio.

"Hoy, nos toca dar el siguiente paso, nos toca hacer la ciudad más democrática, la ciudad a través de obras y servicios que garanticen el derecho a la movilidad a todas y todos.

LA JEFA de Gobierno afirma que la capital es más democrática para circular; participan en megarrodada cerca de 10 mil ciclistas, patinadores...; protestas, parte de la "transformación de mentalidad", reconoce la mandataria local



MILES DE CICLISTAS circulan por la Calzada de Tlalpan y la ciclovia Gran Tenochtitlán, ayer.

El contingente de participantes de la bicirrodada fue de aproximadamente 10 mil y en su camino al sur se encontró con una manifestación pacífica de personas trabajadoras sexuales en la estación Chabacano del Metro, quienes en distintas ocasiones reclamaron que la obra les perjudicaba laboralmente.

Durante el recorrido de 17 kilómetros, los ciclistas se echaron porras entre ellos con frases, como "¡venga, todos, nada más nos falta medio camino!" o "¡a pedalear señores!".

A los ciclistas que se orillaron les gritaban "¡ánimo, ánimo!" y algunos se incorporaban en sus bicis para continuar hasta el Quiosco de Huipulco.

Más adelante en el camino, en las vigas del puente que conecta Huipulco con el Estadio Banorte se registró otra expresión de inconformidad durante el recorrido, ya que cubrieron con una lona blanca uno de los muros que el artista Bloke Negro junto con vecinos antimundialistas han intervenido.

En la inauguración, Brugada Molina reconoció las distintas manifestaciones que se han llevado a cabo en el proceso de construcción de la ciclovia, pues, afirmó, forman parte de la libertad de conciencia que su movimiento impulsa.

"Y les quiero decir, la construcción de ciclovia no es fácil. Ha provocado muchas resistencias, pero esa es la lucha y esa es la transformación de mentalidad que queremos. Hoy inauguramos la ciclovia y decimos que la Calzada de Tlalpan es de todas y de todos", apuntó Brugada Molina.

el dato

EN EL EVENTO hubo rifas de más de 40 bicicletas para los asistentes registrados, 20 de ellas donadas por la empresa Benotto y otras 20 más por parte del Tour de France.

"Ésa es la convicción que nos inspiró para hacer la gran Utopía de la Movilidad, que es hacer una ciudad con bicicletas; ésta es la primera obra, la Gran Tenochtitlán, la ciclovia que une el Centro Histórico con el sur de la Ciudad de México", dijo.

El 30 de junio de 2025, La Sobse lanzó las licitaciones para la construcción de los ocho tramos de la ciclovia Gran Tenochtitlán, entre ellos el cuatro que va de la calle Bismarck a Avenida 20 de Noviembre, esquina con Pino Suárez, y la Avenida Renato Leduc a la calle Vicente Guerrero.

Esta ruta ciclista se enmarca en un conjunto de obras con miras al Mundial de Fútbol, cuyo partido inicial es el 11 de junio en el Estadio Ciudad de México entre las selecciones de México y Sudáfrica, pero que, ha dicho Brugada Molina, serán para perdurar y beneficiar a la ciudadanía.

La Jefa de Gobierno además reconoció que la construcción de esta ruta ciclista es dar un espacio a los bikers, ya que, anteriormente, el modelo urbano estaba enfocado en el uso del automóvil.

"Cada trayecto de bicicleta es una manera de resistir la desigualdad en el uso del espacio público y de afirmar otra forma de vivir la ciudad con la bicicleta más cercana, más humana, más justa. La bicicleta es el vehículo más democrático, lo



ASISTENTES AL evento realizaron una megabici-cicleta en la explanada del lugar, durante la mañana.



CLARA BRUGADA al dar el banderazo de inauguración de la nueva ruta ciclista en la ciudad.

LOS ARREGLOS

La Sobse resaltó distintas obras para hacer la nueva ciclovia multifuncional, pues también es para peatones y usuarios de transporte público. La pista tiene...



20 MIL metros lineales de guarniciones



43 MIL metros de balizamiento



64 PARADEROS de camiones intervenidos



213 SEÑALÉTICAS colocadas en la ruta



338 SEPARADORES confibici instalados



5 MIL luminarias y 37 dovelas colocadas

300

Kilómetros de ciclo-vias busca construir el Gobierno de la Ciudad de México

456

Mil 892 viajes en bicicleta se registran, en promedio, diario en la capital

puede usar quien sea, una niña, un niño, jóvenes, mayores", comentó.

El trayecto partió del Zócalo y concluyó en el Quiosco de Huipulco. El recorrido, de cerca de 17 kilómetros de ida, puede realizarse en un tiempo estimado de entre 60 y 90 minutos, según la condición física y velocidad del ciclista.

La Razón observó cómo los participantes utilizaron Calzada de Tlalpan para circular con libertad, pues no sólo la ciclovia estuvo a su disposición, también los carriles centrales. Algunos jóvenes, quienes manejaban bicicletas de BMX hicieron "caballitos", por lo que las personas que iban alrededor lo festejaban.

AÚN HAY MÁS. El titular de la Secretaría de Obras y Servicios, Raúl Basulto Luviano, reconoció que, si bien la obra tendrá 34 kilómetros, ahora fueron abiertos 30 y en los siguientes días será entregado el tramo restante.

"Estamos entregando alrededor de 30 kilómetros ya construidos de la ciclovia, prácticamente podemos decir que desde el Metro Chabacano hasta Renato Leduc y de regreso, pero vamos a estar en los próximos días haciendo la conclusión para dejar por completo esta obra", dijo.

El funcionario resaltó la construcción de más de 20 mil metros lineales de guarniciones tipo jardinera, la aplicación de 43 mil metros de balizamiento y la intervención de 64 paraderos de transporte.

Además, indicó que se colocaron más de 213 elementos de señalética, se renovaron 557 accesorios hidráulicos, se repavimentaron más de 40 mil metros cuadrados, instalaron 338 separadores confibici, más de cinco mil canalizadores viales, entre otras acciones.

De Zócalo al sur: entra en operación la ciclovía Gran Tenochtitlan

La nueva infraestructura suma cerca de 30 kilómetros confinados, iluminación nocturna y adecuaciones en paraderos



La Jefa de Gobierno Clara Brugada inauguró la ciclovía "La Gran Tenochtitlan", que forma parte de la infraestructura mundialista.

Metrópolis

EDITORIA: ALEJANDRA MARTÍNEZ COEDITORIA: VANIA SOLÍS

COEDITOR GRÁFICO: GILBERTO QUIROZ

GUSTAVO A. MADERO

EN EL ABANDONO, HUMEDAL DE CUAUTEPEC

ROBERTO HERNÁNDEZ

KARLA MORA

El proyecto tardó dos años en desarrollarse, con una inversión de 57 millones de pesos, ahora tiene áreas completamente secas

La laguna de Cuauhtepc, recuperada por la administración de Claudia Sheibbaum en una de las zonas de mayor precariedad en la alcaldía Gustavo A. Madero, pasó de ser un humedal con plantas nativas y aves, algunas migratorias, a un basurero, donde hay excusados, lavaderos, ropa, llantas y decenas de ratas y cucarachas.

El proyecto, que tardó dos años en desarrollarse, con una inversión de 57 millones de pesos, ya no funge como un humedal, tiene áreas completamente secas. Aunque inicialmente a un costado de la laguna se previó hacer un sendero seguro, hoy tiene una calle oscura que, según vecinos, es un foco de delincuencia.

En 2022, el Sistema de Aguas de la Ciudad de México (SACMEX) lanzó la licitación para recuperar el vaso regulador de Cuauhtepc mediante un sistema que tratara las aguas negras provenientes del Río Maximalaco, donde desde hace nueve años se construyó un cajón hidráulico, para evitar su desbordamiento.

El humedal pretendía, a través de islas flotantes, captar 13 litros por segundo de aguas residuales y contemplaba un pabellón con plantas acuáticas, para la reducción de emisiones de carbono. En 2024 consiguió un avance superior al 80 por ciento en su ejecución, las primeras lluvias de ese año lograron llenar la la-



El humedal de Cuauhtepc se localiza al norte de la Ciudad de México, en la alcaldía Gustavo A. Madero

guna, al punto de que aves migratorias la convirtieron en un punto de reunión, lo cual documentó esta casa editorial en su edición del 7 de mayo del 2024.

Hoy la realidad es otra: la zona ubicada a unos pasos de la calle Emiliano Zapata parece por partes un terreno baldío, hay vecinos que todavía la consideran una especie de parque; pero con basura y agua con mal olor. Mujeres que van por sus hijos a la escuela contigua y se sientan en una barda, observan arbustos secos, árboles de Navidad abandonados, tablones y costales de desechos caseros.

Vecinos comentaron que desde el año pasado comenzó el deterioro, porque ya no había personal a cargo del humedal, y los primeros meses de 2026 notaron que ya no salía agua de unas torres blancas que lo abastecían. "Hace más de dos años que no desazolvan, hay peligro de



MARÍA ARVIZU
COLECTIVO
CONCIENTIZA,
RECUPERA ESPACIO,
APRÓPIATE

"Hemos metido escritos para cerrar el lugar; no significa que sea cerrado para siempre, sino que cuente con un acceso controlado, rejas y horarios definidos"

que nos inundemos", señalaron.

Además, los postes de luz contiguos no sirven desde hace meses, por lo que se convirtió en un punto de delincuencia.

María Arvizu, del colectivo Conciencia, Recupera Espacio, Aprópiate (CREA), informó que, en 2025, la zona quedó en el desamparo, por lo que iniciaron los trámites para modificar la protección ambiental del lugar y, con ello, que las mismas autoridades encargadas de la Sierra de Guadalupe también se hicieran cargo del humedal.

En entrevista con *El Sol de México*, comentó que la cantidad de lirio en el terreno es exorbitante.

"Hemos metido varios escritos para cerrar el lugar; no significa que sea cerrado para siempre, sino que cuente con un acceso controlado, de ciertas rejas y horarios definidos, para hacer el sitio más seguro", detalló.

¿QUÉ PASÓ?

EL MANTENIMIENTO cesó en 2025, provocando sequía, deterioro de infraestructura y aumento de basura e inseguridad.

LA OBRA FORMA PARTE DE LA TRANSFORMACIÓN, ASEGURA

'PESE A LAS ADVERSIDADES, HAY CICLOVÍA EN TLALPAN'



DISTANCIA. Más de 10 mil ciclistas recorrieron 16 kilómetros en la rodada con lo que quedó formalmente inaugurada La Gran Tenochtitlán.

20 mil 853

metros lineales de nueva banqueta y guarnición, fue lo que se colocó en esta obra de calzada de Tlalpan, informó Obras y Servicios

Objetivo. Clara Brugada afirmó que es una resistencia para romper el modelo de movilidad de los automóviles en la ciudad

RODRIGO CEREZO

Considerada como una gran obra del Gobierno de la Ciudad de México para embelesar la inauguración del Mundial de Fútbol FIFA 2026, pese a todas las adversidades de ocho meses de obras, fue inaugurada la ciclovia La Gran Tenochtitlán, la cual conectará al centro con el sur de la capital, por calzada de Tlalpan.

La mandataria capitalina, Clara Brugada, dio el banderazo de salida a una mega rodada, con la cual se abrió la pista de 34 kilómetros, y dijo que fue el primer paso para acabar con un modelo de movilidad basado en el automóvil.

Catalogó esto como una forma de rebeldía cotidiana que recupera el derecho a la ciudad; cada trayecto de bicicleta es una manera de resistir la desigualdad en el uso del espacio público y de afirmar otra forma de vivir.

"La construcción de ciclovías no es fácil: ha provocado mucha resistencia, pero esa es la lucha y esa es la transformación de mentalidad que queremos. Hoy inauguramos la ciclovia y la Calzada de Tlalpan es de todos y todas", celebró.

Brugada Molina refirió que con la inauguración de la ciclovia La Gran Tenochtitlán, la calzada de Tlalpan se convierte en la única vialidad multimodal, pues se llevan a cabo obras para peatones en sus más de 34 kilómetros; además, esta vía cuenta con Metro, ciclovia y permite el uso del automóvil.

El uso de la bicicleta es un acto profundamente revolucionario, so-

Existe una limpieza social: dicen trabajadoras sexuales



MOTIVOS. Entre pancartas y gritos, las sexoservidoras denunciaron que el Gobierno incumplió sus acuerdos con algunas de ellas.

Durante la inauguración de la ciclovia La Gran Tenochtitlán, no todo fue alegría, un grupo de trabajadoras sexuales realizaron una protesta en la que exigieron a autoridades respeto total a su profesión y no hacer una limpieza social.

Con pancartas, las inconformes se concentraron a la altura del cruce de San Antonio Abad y Juan A. Mateos, para expresar su inconformidad contra esta construcción que cruza desde el centro al sur de la Ciudad de México sobre calzada de Tlalpan.

La manifestación, que en un primer momento fue pacífica, escaló en tensión cuando un grupo

El Gobierno incumplió sus promesas con algunas de nosotras, no respetaron los espacios donde nosotras trabajamos"

TRABAJADORA SEXUAL DE TLALPAN

se enfrentó directamente con ciclistas que mantenían bloqueada la vialidad y gritaron que estas acciones eran "una limpieza social contra ellas".

Gritos, empujones y forcejeos obligaron a los conductores de

las bicicletas a retirarse de la zona, pero no pasó a mayores.

Dentro de las protestas, las inconformes se deslindaron de las recientes agresiones que otro grupo de trabajadoras sexuales realizó contra algunos ciclistas.

Este grupo de manifestantes acusaron a las autoridades del Gobierno de la Ciudad de México de realizar una limpieza social en la zona, donde les impiden colocarse para ejercer su profesión, esto como parte de los preparativos de cara al Mundial 2026.

"La calzada se divide por bloques de trabajadoras, no somos las mismas. No estamos en contra de los ciclistas (...) estamos enojadas con el Gobierno capitalino porque nos ha despojado de nuestro espacio de trabajo. Exigimos una reparación del daño", comentaron a medios.

De acuerdo a estas mujeres, la construcción afectó sus ingresos ya que por muchas semanas fueron cerrados los espacios donde ellas se ubicaban y muchos de los clientes no pasaron.

Las trabajadoras sexuales que se congregaron en Tlalpan aseguran que tanto las obras de construcción de la ciclovia como su operación han complicado severamente su situación financiera.

Muchas de ellas son el sostén principal de sus hogares, y señalan que la reducción del tránsito vehicular y la reorganización vial han ahuyentado a su clientela.

/RODRIGO CEREZO

bre todo en una ciudad donde por décadas todo se diseñó solo para usar el automóvil, dijo.

"La bicicleta es el vehículo más democrático. Lo puede usar quien sea, una niña, un niño, jó-

venes, mayores... Cada trayecto en bicicleta es una manera de resistir la desigualdad en el uso del

Franciscanos rechazaron 8 mdp para dejar el predio

El Refugio Franciscano no está a la venta, es un espacio para recibir a los perros y gatos sin hogar, afirmó su directora Gina Rivara, quien confirmó el ofrecimiento de 8 millones de pesos, por parte de la Fundación Antonio Haghenbeck para dejar el predio.

La realización de un croquetón y un pase de lista simbólico de los perros y gatos muertos, desde el operativo realizado por el Gobierno de

la Ciudad de México para sacarlos del albergue, sirvió para que los integrantes de esta institución reiteraran que están listo, para el regreso de los franciscanitos.

"Los franciscanitos deben regresar, aquí no hay nada de que te ofrecemos, te damos, esto es de los franciscanitos", afirmó Gina Rivara.

La directora del refugio señaló a Carmela Rivero por "vender parte



GABRIELA CANALES

del predio -exactamente 5 mil metros- sin que nadie estuviéramos enterados y vendió parte del bosque", por eso, mencionó, está desesperada

en tener todo el predio donde están los perros y gatos.

Durante un recorrido por las instalaciones del albergue, ubicado

HOMENAJE.

Integrantes del Refugio Franciscano prendieron veladoras por los perros y gatos muertos fuera del albergue.

en Cuajimalpa se percibió que las jaulas ya fueron remodeladas y sanitizadas.

En el centro del refugio, colaboradores y sociedad civil realizaron una ceremonia en memoria de los animales acaecidos durante el desalojo del pasado 7 de enero. El homenaje inició con el encendido de un cirio pasual, del que se prendieron veladoras.

Después se reprodujo una canción de rap que narró lo ocurrido aquel día; entre llanto, los integrantes reiteraron que no dejarán de luchar por los franciscanitos.

/GABRIELA CANALES