



**HACEN LO IMPOSIBLE**  
Los Knicks regresaron de una desventaja de 22 puntos en el último cuarto para mandar el partido a tiempo extra y llevarse el primer duelo ante los Cavs en las Finales de la Conferencia Este.



**Frenan megaparque**  
La Semarnat frenó a Royal Caribbean su proyecto turístico "Perfect Day" en Mahahual, donde invertiría 1,500 millones de dólares. **PÁGINA 2**



**ATLACOMULCO**  
**INUNDACIONES Y TROMBAS**  
Una intensa lluvia con granizo y viento causó ayer el cierre de la autopista México-Puebla e inundaciones en 16 alcaldías de la CDMX, mientras que en Atlacomulco la tromba derribó techumbres de escuelas y comercios.

MIÉRCOLES 20 / MAYO / 2026 CIUDAD DE MÉXICO 46 PÁGINAS, AÑO XXXIII NÚMERO 11,821 \$ 30.00

# REFORMA

C O R A Z Ó N D E M É X I C O

Reporta 10 veces más ganancias que las reales

## Maquilló Pemex cifras... a su favor

Tuvo la petrolera mayores pérdidas que las enviadas a la Bolsa de Valores

MARIO LÓPEZ

En los últimos años, Petróleos Mexicanos (Pemex) reportó una situación financiera mejor a la que realmente tenía debido a una debilidad en el control de los registros contables realizados manualmente, reconoció la empresa estatal. En 2018, 2020, 2021 y 2024, cuando el director de Pemex era Octavio Romero Oropeza, bajo el Gobierno de Andrés Manuel López Obrador, así como en 2025, con Víctor Rodríguez Padilla al frente, la petrolera tuvo mayores pérdidas a las que había reportado a los reguladores.

En tanto, en 2023 reportó utilidades 10 veces mayores a las que realmente obtuvo, detectó Grupo REFORMA al comparar los reportes no dictaminados y dictaminados de la empresa. Ese año, Pemex informó a la Bolsa Mexicana de Valores (BMV) que había obtenido una utilidad neta de 110 mil millones de pesos, pero la auditoría realizada a los estados financieros arrojó que en realidad fue de 8 mil 151 millones.

### DIFERENCIAS RADICALES

En sus estados financieros iniciales de varios años, Pemex reportó pérdidas menores a las que realmente padeció y utilidades mayores a las ganancias que efectivamente obtuvo.

**RESULTADOS FINANCIEROS**  
(Miles de millones de pesos)

	ESTO DECÍA ORIGINALMENTE	ESTO RESULTÓ FINALMENTE
2025 Pérdidas*	-45.2	-81.7
2024 Pérdidas*	-620.6	-780.6
2023 Utilidad*	110	8.1
2021 Pérdidas*	-224.4	-294.8

\* Netas Fuente: Reportes financieros originales y auditados de Pemex

Además, en 2024, la petrolera señaló que había perdido 620 mil 600 millones de pesos durante ese año, cuando el reporte auditado arrojó que fueron 780 mil 600 millones de pesos, 160 mil millones más que lo registrado inicialmente.

El año pasado, Pemex tuvo la misma inconsistencia, pues se reportó a la Bolsa una pérdida de 45 mil millones de pesos, mientras que la empresa auditora la ubicó en

81.7 mil millones. Para los costos de ventas, de operación y los ingresos se registraron situaciones similares, donde se recortaron pérdidas y sobreestimaron beneficios en el periodo mencionado.

"Debido a la debilidad material identificada, Pemex concluyó que su control interno sobre la información financiera no era efectivo al 31 de diciembre de 2025. "Aunque se están desa-

rollando varias medidas para subsanar la debilidad material, no es posible asegurar que se implementen con éxito, ni que no surjan otras debilidades en el futuro", expuso la petrolera en su reporte. Gonzalo Monroy, especialista en energía, afirmó que la parte grave es que los sistemas que tiene Pemex para sus estados contables están muy expuestos a la manipulación manual de algún funcionario menor.

"En términos de gobernanza, la parte contable interna está fallando, sobre todo en el registro de costos de ventas, donde están metiendo mano sin que nadie se dé cuenta", expuso.

Luis Miguel Labardini, experto del sector, señaló que la metodología que emplea Pemex en sus estados contables en el País es diferente a la que se presenta ante las autoridades de Estados Unidos.

"Pareciera que los números siempre salen a favor de Pemex, y lo único que se me ocurre es que quizá lo hace para crear un efecto inicial que sea favorable en los mercados, pero finalmente las cifras auditadas se van a conocer, sobre todo porque se reporta a la Comisión de Valores de Estados Unidos (SEC)", añadió.

MIRINA RAMOS

**MONTERREY.-** El Gobernador Samuel García negó que su despacho particular reciba recursos del Gobierno estatal o de empresas proveedoras, pero estados de cuenta bancarios obtenidos por REFORMA muestran triangulaciones millonarias hacia Firma Jurídica y Fiscal Abogados, propiedad del Mandatario y su padre y desde donde se paga su promoción para buscar la Presidencia.

La documentación indica que, entre 2021 y 2023, proveedores del Estado transfirieron recursos a cuentas de Samuel García.

Las operaciones forman parte de una investigación de la FGR.

Uno de los casos ocurrió el 19 de noviembre de 2021, cuando la Tesorería depositó 22.2 millones de pesos a

Suministro MYR, proveedor de alimentos para penales y corporaciones policíacas. Casi enseguida MYR transfirió recursos a la cuenta de su empresa hermana, Proveedor de Productos Mexicanos Jace, que dos horas después envió 8.5 millones de pesos al despacho de García.

En diciembre de 2022, el Estado pagó a las 13:42 horas 33.8 millones a Jace, ésta transfirió a MYR 10 millones de pesos que a su vez fueron enviados a Firma Jurídica y Fiscal Abogados a las 16:52 horas.

Otra operación, registrada en junio de 2023, concluyó con un depósito de 8 millones de pesos tras un movimiento inicial de 35.3 millones.

REFORMA publicó que el despacho legal habría destinado 81.6 millones de pesos a campañas de Samuel García y su esposa en Google y YouTube mediante Nauka Comunicación Estratégica, empresa proveedora del Estado.



Samuel García

### TRIANGULAN EN 'FAST TRACK' AL DESPACHO DE SAMUEL

Aunque el Gobernador Samuel García niega que su despacho privado haya recibido dinero de proveedores de su Administración, estados de cuenta bancarios en poder de REFORMA muestran que recibió millones, incluso en cuestión de horas. Aquí un ejemplo:

**TIEMPO DE LA TRANSFERENCIA: 2 HORAS 18 MINUTOS**

19-NOV-2021

DEL ESTADO A MYR

SECRETARÍA DE FINANZAS Y TESORERÍA

DEPOSITA ▶ 22,196,510.81

SUMINISTRO MYR

HORA 12:01:23

19-NOV-2021

DE MYR A SU FILIAL JACE

SUMINISTRO MYR

DEPOSITA ▶ 10,000,000.00

PROVEEDOR DE PRODUCTOS MEXICANOS JACE

19-NOV-2021

DE JACE A FIRMA DE SAMUEL

PROVEEDOR DE PRODUCTOS MEXICANOS JACE

DEPOSITA ▶ 8,500,000.00

FIRMA JURÍDICA Y FISCAL ABOGADOS

HORA 14:19:05

## Busca Lenia atraer seis juicios fiscales

REFORMA / STAFF

La autodenominada "Ministra del Pueblo", Lenia Batres, pidió que la Suprema Corte de Justicia atraga seis recursos promovidos por el SAT para impugnar la nulidad de créditos fiscales que suman 232.7 millones de pesos.

La Corte decidirá mañana jueves si atrae esos recursos que, de ser resueltos a favor del SAT, le permitirían recaudar más dinero.

Se trata de seis sentencias casi idénticas, dictadas por la Sala Regional de Veracruz del Tribunal Federal de Justicia Administrativa (TFJA).

En todos los casos, la Sala anuló los créditos porque el SAT o la Secretaría de Finanzas de Veracruz, requirieron ilegalmente a los contribuyentes una gran cantidad de documentos y datos personales sobre terceros con los cuales realizaron operaciones, con los que tenían deudas o de los que eran acreedores.

El crédito fiscal más cuantioso, de 114 millones

de pesos, fue fincado a la razón social ABSERV, designada el pasado 30 de abril por el SAT como facturera, es decir que simula operaciones inexistentes.

Para ejercer la facultad de atracción, debería existir algún tema jurídico novedoso y trascendente.

La Corte rara vez atrae revisiones fiscales, también conocidas como revisiones administrativas, que el Ejecutivo Federal puede promover contra sentencias adversas del TFJA, y que ordinariamente deben ser resueltas por los tribunales colegiados. Antes de 2012, nunca se había atraído una revisión fiscal. Pero desde ese año se han atraído 32 casos.

En la anterior integración, algunos Ministros consideraban que la Corte no puede atraer este tipo de recursos, sino solo juicios de amparo.

De los 32 expedientes, 6 fueron atraídos por la actual integración de Ministros, que ha mostrado gran interés en revisar créditos fiscales multimillonarios de importancia excepcional para el Servicio de Administración Tributaria, aunque no exista un tema jurídico relevante.



### RECLAMAN POR TORRE

La protesta de vecinos de Miguel Hidalgo contra desarrolladores de BGrand cumplió ayer 24 horas sobre Mariano Escobedo en la CDMX; acusan que la empresa adeuda trabajos de mitigación e incumple una resolución judicial.

CIUDAD 3

### FRENA EU A LA PORRA DEL CONGO... MÉXICO 'VIGILARÁ'

REFORMA / STAFF

WASHINGTON.- Estados Unidos autorizó la entrada de la selección de República Democrática del Congo (RDC) para el Mundial 2026, pero frenará a la porra y a visitantes de ese país por el riesgo del ébola proveniente de ese país.

En México, el Secretario de Salud, David Kershenobich, afirmó que están vigilantes. "Ante estas enfermedades epidemiológicas que están ocurriendo en África, que han sido

motivo de emergencia sanitaria no mundial pero sí local, estamos preparados y vigilantes por si pudiera presentarse algún caso en el País", afirmó en la conferencia mañanera.

Los juegos de la escuadra africana serán en Houston, Guadalajara y Atlanta.

El director de la OMS, Tedros Adhanom alertó sobre la amplitud y rapidez de la epidemia de ébola que ya causó 131 muertes en El Congo. El ébola provoca una fiebre hemorrágica extremadamente contagiosa.





# EL UNIVERSAL

www.eluniversal.com.mx

EL GRAN DIARIO DE MÉXICO

Año 109, Número 39,614 CDMX 36 págs.

IMAGEN DEL DÍA



## TARDE DE LLUVIA INTENSA, EN LA CDMX

● Encharcamientos y granizo en algunas zonas se registraron ayer en la Ciudad de México a causa de la fuerte lluvia, que activó la alerta amarilla en algunas alcaldías. ● **Metrópoli A19**

Diego Simón Sánchez, El Universal

# CASO SINALOA: AUDOMARO, DETRÁS DE LA CARRERA DEL GENERAL MÉRIDA

—ALEJANDRA CANCHOLA [nacion@eluniversal.com.mx](mailto:nacion@eluniversal.com.mx)

Audomaro Martínez, extitular del Centro Nacional de Inteligencia y uno de los hombres más cercanos a López Obrador, impulsó la carrera militar y de seguridad del general Gerardo Mérida, hoy detenido en EU por narcotráfico. Según fuentes militares, Martínez sugería al general Mérida hacerse cargo de zonas militares de estados violentos como Tamaulipas, Michoacán y Sinaloa. Ambos son expertos en inteligencia militar. ● **Nación A4**



SCOTT BESSENT  
Secretario del Tesoro de Estados Unidos

**Nuestros socios tendrán que responder ante la variedad de terroristas que enfrentamos, desde Hezbolá hasta el Cártel de Sinaloa"**

● **Mundo A11**

## Sheinbaum se queja de falta de reciprocidad

—SHARON MERCADO Y EDUARDO DINA  
[nacion@eluniversal.com.mx](mailto:nacion@eluniversal.com.mx)

Sheinbaum dijo que no se culere a nadie tras la acusación de EU a Rocha Moya.

Luego de que el canciller Roberto Velasco informó que en casi ocho años México ha solicitado a Estados Unidos la extradición de 269 personas y 233 permanecen pendientes de concluir, la presidenta Claudia Sheinbaum reprochó que a la fecha "no hay entrega de ninguno de estos presuntos delincuentes a México. Es decir, ¿qué pide siempre México? Por lo menos nosotros, reciprocidad". Negó que se quebre el acuerdo bilateral. ● **Nación A6**

## Cancela Semarnat proyecto turístico en Mahahual

—SHARON MERCADO Y ADRIANA VARILLAS  
[estados@eluniversal.com.mx](mailto:estados@eluniversal.com.mx)

● La titular de Semarnat, Alicia Bárcena, anunció que el proyecto Perfect Day no fue aprobado por las autoridades ambientales. "Nos congratulamos de la decisión de la Semarnat por cumplir con la ley", expresó el Grupo Ecologista del Mayab.

● **El dato**  
La empresa **Royal Caribbean** planeaba construir un parque acuático en una costa con numerosos arrecifes.

● **Estados A14**



MARÍA ESPINOZA

Se ilusiona con el despertar del TKD

● **UD B1**

ENCUESTA

En Michoacán lidera Morena; Movimiento del Sombrero, segundo

● Hasta 39% votaría por el partido quinda en la elección a gobernador, señala encuesta de Enkoll para EL UNIVERSAL. **A16**



GUERRA FERRAN GUTIERREZ



PRESENTA EXPOSICIÓN

Sergio Hernández, en busca del arte perdido

● **Cultura A24**



FERNANDA ROJAS, EL UNIVERSAL

30 AÑOS DE CARRERA

Reyli, felicidad a lomos de caballo

● **Espectáculos A26**

RELACION MEXICO-UNION EUROPEA

Ven posible mejor acuerdo comercial

● Negociadores destacan que habrá reglas de origen modernizadas y "quedarán eliminados muchos obstáculos". **A10**



Foto: Eduardo Jiménez

La mandataria federal dijo que la respuesta de Estados Unidos para no extraditarlos es que "no hay pruebas suficientes".

DE 2018 A LA FECHA, VAN 269 REQUERIMIENTOS

## Piden reciprocidad a EU en extraditaciones

La presidenta Sheinbaum afirmó que en la mesa hay casos de factureros y exgobernadores, entre otros

POR XIMENA MEJÍA

Al darse a conocer que el Gobierno de México ha solicitado a Estados Unidos 269 requerimientos a ese país desde enero de 2018, sin que se entregue a nadie, la presidenta Claudia Sheinbaum subrayó que, en la relación bilateral, México pide reciprocidad.

La mandataria resaltó que el gobierno ha solicitado la extradición de personajes implicados en "casos gravísimos" de corrupción, factureros, exgobernadores y personas vinculadas con la desaparición de los normalistas de Ayotzinapa.

"Del 1 de enero de 2018 al 13 de mayo de 2026, 269 requerimientos de extradición. No han enviado ninguno. Porque la relación es recíproca. Hay casos gravísimos para México (...) No hay entrega de ninguno de estos presuntos delincuentes a México. Es decir, ¿qué pide siempre México? Por lo menos nosotros: reciprocidad", aseveró en su conferencia matutina.

Por su parte, el canciller Roberto Velasco Álvarez detalló que de los 269 requerimientos de

### ¿QUÉ SE REQUIERE PARA SER TESTIGO PROTEGIDO?

Para aspirar a ser testigo protegido en Estados Unidos, el acusado debe demostrar que él o su familia corren riesgo de muerte si es devuelto a su país, y que su información es trascendental e imprescindible para un caso de alto perfil en curso.

De esas condiciones carecen el exsecretario de Seguridad de Sinaloa Gerardo Mérida y el exsecretario de Finanzas de ese estado Enrique Díaz, acusados por EU de nexos con el narcotráfico. Además, el solo hecho de entregarse no otorga esta condición. / 4

— Manuel Ocaño

connacionales, 36 casos ya fueron negados y 233 permanecen pendientes de concluir.

Entre las peticiones se incluyen al exgobernador de Tamaulipas, Francisco García Cabeza de Vaca, por delincuencia organizada y lavado de dinero; Pablo Vega Cuevas, alias *El Transformer*, de Guerrero Unidos, y José Ulises Bernabé García, exjefe cívico involucrado en el caso Ayotzinapa. / 4

PRIMERA | PÁGINA 2



Foto: Cuartoscuro

## HAY UN APREHENDIDO SEPULTAN A VÍCTIMAS EN PUEBLA

Los cuerpos de las diez víctimas del ataque armado en el rancho Texcalapa de Tehuiztingo, Puebla, fueron entregados a sus familiares. Por el multihomicidio ya hay un detenido, de acuerdo con la Fiscalía estatal. / 18

## EXCELSIOR

Pascal Beltrán del Río	2
Ciro Gómez Leyva	4
Francisco Garfías	6
Ruth Rodríguez	16



### PRIMERA

## El IMSS proyecta casi una veintena de hospitales más

En los últimos 18 meses se han inaugurado siete hospitales del Seguro Social en diversas ciudades y se prevén otras 19 obras hospitalarias. / 7

### FUNCIÓN

## EL ACTOR, EJE CLAVE

Ésa es la narrativa que siempre elige Pedro Almodóvar, quien, con *Amargosa Navidad*, aspira por séptima vez a la Palma de Oro en Cannes.



### ADRENALINA

## MAGIA Y MALDICIÓN

Con sólo siete juegos dirigidos, Joel Huiqui buscará el título con Cruz Azul, mientras que Pumas quiere ser campeón por primera vez bajo el patrocinio de Nike. / 4 y 5



### EXPRESIONES

## MÁS QUE SÍMBOLOS

En el libro *El arte de Oudí* se descifra la obra del arquitecto desde la visión de Juan Eduardo Cirlot, pionero en estudiar el trabajo del catalán. / 26

Foto: Reuters / Mexipost

### GLOBAL

## La vacuna contra ébola, en 2 meses

La OMS prevé que en ese tiempo pueda desarrollarse una dosis contra la variante del actual brote en la República Democrática del Congo, que ya ha dejado al menos 130 muertes. / 24

### NO DAN TREGUA

## LLUVIAS Y GRANIZADAS DESATAN CAOS

Resultaron anegadas diversas vialidades de municipios mexiquenses, como la autopista México-Puebla (foto), a la altura de Valle de Chalco, así como en las alcaldías Iztapalapa, Iztacalco y Cuauhtémoc, donde se reportó la caída de árboles. / 19 y 20

### DESCARTA TENSIONES POR EL T-MEC

# “México y la UE, con visión ajena a la coerción”

**KAJA KALLAS, Alta Representante europea, destaca que la modernización del tratado bilateral busca mercados abiertos y defender el multilateralismo frente a las presiones globales**

POR PASCAL BELTRÁN DEL RÍO

### ALGUNAS DE LAS METAS



Los nuevos acuerdos eliminarán la mayoría de las barreras al comercio y la inversión.



El tratado se traducirá en más crecimiento, empleos e inversión para ambas partes.



Se profundizará el acceso de México a un mercado de 450 millones de personas.

En la antesala de la firma del Acuerdo Global Modernizado entre México y la Unión Europea, destacan los valores e intereses compartidos.

Kaja Kallas, Alta Representante de la Unión Europea para Asuntos Exteriores y Política de Seguridad, hizo énfasis en que en la relación bilateral es clave la visión conjunta de un sistema internacional basado en normas.

"México y la Unión Europea somos amigos y socios estratégicos. Compartimos la creencia en un sistema internacional basado en normas, no en la coerción. Dondequiera que miremos, el sistema multilateral está bajo presión y debemos contrarrestarla", puntualizó en entrevista con *Excelsior*.

Al subrayar que más de 10 mil empresas europeas ya invierten en México, Kallas dijo que el Acuerdo Global Modernizado, que se firmará este viernes en la Ciudad de México, envía una señal clara de que Europa cree en los mercados abiertos, el

comercio justo y la cooperación internacional.

Respecto de la integración económica que México tiene con Estados Unidos debido al T-MEC, la representante europea dejó claro que los acuerdos que se están firmando esta semana no van dirigidos contra EU ni contra ningún otro país.

"Europa ha aprendido por las malas que la dependencia excesiva genera

vulnerabilidades", comentó, y sobre ello ejemplificó el chantaje energético de Rusia en vísperas de su invasión a Ucrania o el uso que hace China de las exportaciones de tierras raras como arma.

Abundando en el conflicto bélico en Ucrania, que lleva más de cuatro años, Kaja Kallas fue contundente: "Rusia inició esta guerra y Rusia podría terminarla hoy".

Además, destacó que la UE ha apoyado consistentemente los esfuerzos para alcanzar una paz justa y duradera. Sin embargo, "necesitamos pasar de una situación en la que Rusia finge negociar a una en la que Rusia necesite negociar".

Y sobre las capacidades de defensa entre los Estados miembro de la Unión Europea para Asuntos Exteriores y Política de Seguridad, la Alta Representante europea agregó: "Para mantener la seguridad de nuestros países, debemos seguir reforzando la capacidad de defensa europea. (...) Disuadir la agresión es más barato que librar una guerra".

GLOBAL | PÁGINA 23

### LE OTORGÓ 53 MDE Y SÓLO VOLABA A TRES PAÍSES

## Zapatero salvó aerolínea ligada a Maduro

POR VERÓNICA MONDRAGÓN

La justicia de España ordenó investigar al expresidente José Luis Rodríguez Zapatero por tráfico de influencias, organización criminal y falsedad documental en el rescate de la aerolínea Plus Ultra, vinculada con el régimen de Nicolás Maduro.

El expresidente español, quien gobernó entre 2004 y 2011, está señalado como presunto líder de una estructura para obtener beneficios

económicos mediante influencias ante instancias públicas, convirtiéndose en el primer mandatario imputado desde el regreso de la democracia. De ser culpable, enfrentaría de seis meses a dos años de prisión. Las autoridades lo citaron a una audiencia el próximo 2 de junio.

El informe de la Audiencia Nacional detalla que la trama utilizó sociedades instrumentales y canales financieros opacos para que Plus Ultra, que operaba con

cuatro Airbus A-340 hacia Ecuador, Perú y Venezuela, obtuviera una ayuda pública de 53 millones de euros. Así, la empresa se benefició de un préstamo de emergencia proveniente de un fondo especial de 10 mil millones de euros para firmas afectadas por la pandemia.

El exmandatario defendió su inocencia: "Toda mi actividad pública y privada se ha desarrollado siempre con absoluto respeto a la legalidad".

GLOBAL | PÁGINA 25



PRIMERA Y COMUNIDAD

Foto: Cuartoscuro



**Denise Maerker**  
“¿Por qué esa falta de  
enjundia y claridad  
de Sheinbaum?” - P. 8



**Martin Wolf**  
“La crisis del golfo  
Pérsico quizás apenas  
empieza” - P. 20 Y 21



**Irene Vallejo**  
“Gente que descubre  
la belleza donde cada  
uno la crea” - P. 25

**Negocios.** El gobierno y la empresa firman acuerdo para blindar la industria y fortalecer el Plan México; de 2027 a 2030 trabajarán en Ramos Arizpe los modelos Chevrolet Groove y Aveo: el CEO Francisco Garza

## Ensamblará GM aquí 80 mil autos que producía en China

**CARLOS VEGA Y GISELLE SORIANO**  
La automotriz General Motors comenzará a sustituir los autos que importaba de China con vehículos ensamblados en México, primero con modelos

de alta demanda, en su complejo de Ramos Arizpe, Coahuila, como Chevrolet Groove y Aveo, con la idea de producir hasta 80 mil unidades hacia 2030, informaron el gobierno y la empresa. PAG. 14

**Samuel desde Estocolmo**  
En julio, armado masivo de camiones Volvo en Ciénega

RAFAEL MONTES - PAG. 15

**MILENIO Foros**  
Altea resalta cinco destinos con potencial inmobiliario

ROBERTO VALADEZ - PAG. 15

**Oferta pública de SpaceX**  
Hiperelitista, ofensivo y raro, perfil ideal en Silicon Valley

FINANCIAL TIMES - PAG. 21



Vecinos de Tehuiztzingo acompañan el cortejo para siete víctimas del multihomicidio, por el que ya hay un detenido. MELANIE TORRES

## EU se resiste a extraditar a 269, arguye la Presidenta

**GASPAR VELA, CIUDAD DE MÉXICO**

México ha enviado a Estados Unidos 269 requerimientos de extradición, de enero de 2018 al 13 de mayo de este año, pero Washington no ha entregado a nadie, destacó la presidenta Claudia Sheinbaum, en medio de la petición de detención y entrega de Rubén Rocha Moya y siete personas más. PÁGS. 6 Y 7

**Importa lucha antinarco**  
Landau ya no ve izquierda o derecha en Latinoamérica

DIEGO SALCEDO - PÁGS. 6 Y 7

**Invertirá Segob 800 mdp**  
Va plan de identificación en morgues y fosas comunes

PEDRO DOMÍNGUEZ - PAG. 8



P. 22-23

**“Si me detienen, no me maten”, clama Evo ante orden de captura**

**ALEJANDRO DOMÍNGUEZ, CDMX**  
El expresidente boliviano está atrincherado en Cochabamba en medio de la ola de protestas contra el gobierno. PAG. 13



**Con Trump, la migra suma un delito a diario**

**Van 317 agentes detenidos de 2025 a marzo de este año por narco, violencia y corrupción**

LAURA SÁNCHEZ LEY - PAG. 4



# La Jornada

DIRECTORA GENERAL: CARMEN LIRA SAADE  
DIRECTOR FUNDADOR: CARLOS PAYÁN VELVER

MIÉRCOLES 20 DE MAYO DE 2026 // CIUDAD DE MÉXICO // AÑO 42 // NÚMERO 15033 // Precio 10 pesos

**Pide Sheinbaum reciprocidad; solicitudes, desde 2018**

## Niega EU a México la extradición de 269 delincuentes

- Hay casos gravísimos, como Ayotzinapa y fraude al Infonavit: Presidenta
- Traslados de García Cabeza de Vaca y Víctor Manuel Puga, entre ellos
- En 47 para detención provisional demanda más información, dice

ALONSO URRUTIA Y NÉSTOR JIMÉNEZ / P 3

**Patrullas con logo de NY en Chihuahua**



▲ Es un "hermanamiento de corporaciones", justificó el alcalde de la capital, el panista Marco Bonilla, que los vehículos lleven el escudo de la policía neoyorquina. Foto tomada de redes sociales JESÚS ESTRADA / P 5

**Hombres araña erigen pantalla gigante para el Mundial**

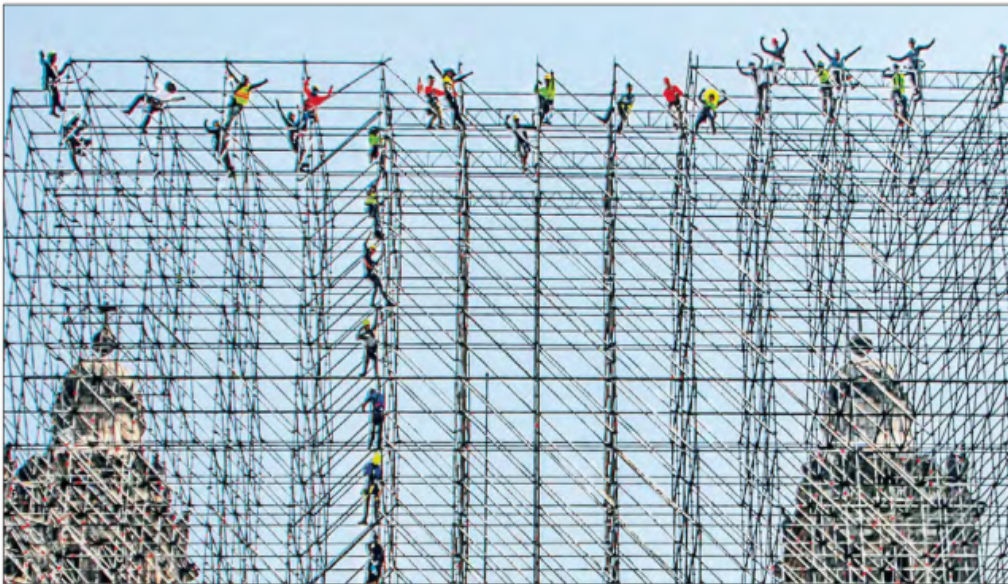

▲ Mientras siguen los preparativos para la Copa del Mundo en el Zócalo, donde los aficionados podrán ver los partidos en una pantalla de 30 por 15.5 metros, la titular de Gobernación, Rosa

Icela Rodríguez, afirmó que "el diálogo es el camino" ante las protestas anunciadas por transportistas, agricultores y maestros. Foto Jair Cabrera J. LAURELES Y J. XANTOMILA / P 8

**La reducción de homicidios mejora el índice de paz**

● Avanza por sexta ocasión al hilo, pero 2025 tuvo el mayor progreso desde que hay registros: analistas

● El costo anual promedio de la violencia fue de 30 mil pesos por persona; encabezan lista Colima, Sinaloa, Guanajuato y Morelos

● La gran crisis comenzó con Calderón, expresa especialista

DORA VILLANUEVA / P 14

**Equipara Estados Unidos al cártel de Sinaloa con Hezbollah**

● En cónclave contra delitos financieros en París, exhorta el secretario del Tesoro a socios a que combatan el terrorismo

REDACCIÓN / P 22

**La isla, libre de transmisión materno-infantil de VIH y sífilis: OMS**

**Trump "cree" en un acuerdo diplomático con Cuba**

REUTERS, AP, AFP Y SPUTNIK / P 18



### En Primer Plano

## Actividad económica del país en abril habría crecido 0.3%

• Ha sido el mejor registro, luego de un débil primer trimestre, pero prevalecen señales de estancamiento en el sector industrial, consecuencia de una inestabilidad externa.

• PÁG. 4-5

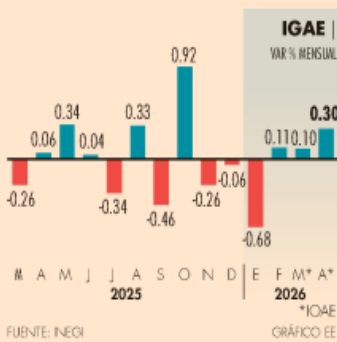

## Afores invierten cada vez más en renta variable de mercados en el extranjero

• Los recursos de su portafolio destinados a ese segmento se incrementaron 1.4 puntos durante abril comparado con el mismo mes del año pasado.

• PÁG. 24

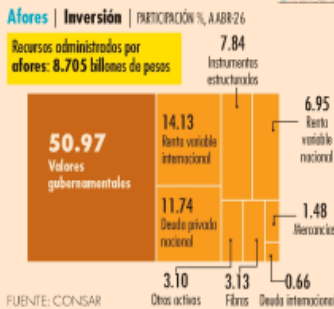

### Opinión

**¿La IA democratizará las capacidades?**  
 María Lombardi  
 • PÁG. 39

- Enrique Campos • PÁG. 11
- Marco A. Mares • PÁG. 31
- Jonathan Ruiz • PÁG. 36
- Fausto Pretelin • PÁG. 45
- Alberto Aguirre • PÁG. 48

### Empresas y Negocios

A partir de 2027, se fabricarán aquí el Aveo y la SUV Groove

# General Motors trae a México el ensamble de dos autos desde China

• Compensa la salida de dos líneas de armado que la marca trasladó a EU desde Ramos Arizpe.

Lilia González • PÁG. 30

Con el anuncio, en el 2030 General Motors elevará en 80,000 el número de sus autos manufacturados en el país, entre ellos el Aveo, su modelo más vendido en México.



GM | Top 10 de modelos más vendidos en México, 2025 | MILES DE UNIDADES

MODELO	ORIGEN	VENTAS
Aveo	China	61.1
S10	Brasil	21.0
Tornado Van	China	19.0
Groove SUV	China	17.4
Captiva SUV	China	16.6
Onix	China	11.8
Tracker	Brasil	6.4
Trax	México	6.3
Silverado*	México	4.0
Montana Crew Cab	Brasil	3.4

\* / Doble cabina

### Política y Sociedad



FOTO: CUARTOSUR

## Hospitales tendrán 9,139 camas más en 2030: CSP

• Invertirán 181,000 mdp; habrá 50 nuevos hospitales.

• PÁG. 47

En México, hay 256,000 personas en las cárceles

• En 2025 la población en penales creció 8.9%, alza récord: IPM.

• PÁG. 46

## 4 BDP

fue el impacto económico de la violencia en México el año pasado.

## Parque Perfect Day en Q. Roo no se construirá: Alicia Bárcena

• Caribbean Royal, dueña del proyecto, dijo que mantendrá sus inversiones.

eleconomista.mx

### APROBACIÓN CIUDADANA, GOBERNADORES Y GOBERNADORAS DE MÉXICO

## Gobernadores en el país recuperan popularidad entre la ciudadanía

• La aprobación promedio de los gobernadores en el país recuperó terreno. Dieciocho de ellos se ubican por arriba del promedio, de acuerdo con Mitofsky.

• PÁG. 49

Mejor evaluados | ABRIL 2026, %

**MITOFSKY**  
 (SOCIOMETRÍA)

EL ECONOMISTA

1. Ricardo Gallardo (SLP)   57.7   61.8	2. Mara Lozano (QR)   60.4   61.3	3. Mauricio Kuri (QRO)   60.7   60.8	4. Tere Jiménez (AGS)   60.0   60.4	5. Marcelo Jiménez (COAH)   56.8   60.3	6. Julio Mendez (HGO)   59.8   60.1
7. Clara Brugada (CMX)   58.4   59.9	8. Lidia Dávila García (GTO)   57.2   58.8	9. Pablo Ibarra (JAL)   54.9   56.9	10. Lorena Cuéllar (TLAX)   55.7   56.4	11. Héctor Amador (PUE)   55.9   56.0	12. Hans Campos (CHIH)   55.4   54.8



7 509661 885870



# EL FINANCIER



## Armará GM 80 mil autos más por año hacia 2030

**Hecho en México.** Fabricará Groove y Aveo en Ramos Arizpe a partir de 2027



Anuncio ante Sheinbaum. GM reafirma su confianza en el país y el Plan México.

General Motors anunció la ampliación de su producción de vehículos en México.

Desde 2027, su planta en Ramos Arizpe, Coahuila, ensamblará 80 mil unidades más al año hacia 2030, de vehículos que fabrica en Asia.

La presidenta Claudia Sheinbaum fue testigo del anuncio y dijo que este proyecto se enmarca en el

Plan México. Francisco Garza Rodríguez, presidente y director de GM, anticipó que en 2027 iniciarán el ensamblaje local de los modelos Aveo y Chevrolet Groove para el mercado nacional.

Dijo que este proyecto forma parte de la inversión de mil millones de dólares anunciada en enero de 2026. —Christopher Calderón / PÁG. 22

INDICADOR OPORTUNO | PÁG. 7

### LIGERO AVANCE DE LA ACTIVIDAD ECONÓMICA

Se estima un crecimiento de 0.3% en abril, superior al de 0.1% previsto para marzo, según el INEGI.



\*Datos hasta febrero de 2026 corresponden al IGAE  
\*\*Datos de marzo y abril de 2026 corresponden al IOAE

Fuente: INEGI

### ACLARA PEMEX

Pérdida financiera del primer trimestre no presiona la liquidez.

PÁG. 8

### PIDE RECIPROCIDAD

Revela CSP que México ha solicitado 269 extradiciones a EU sin suerte.

PÁG. 32

T-MEC REVISIÓN 2026

### 'NO HAY INTENCIÓN DE SALIRSE DEL ACUERDO': GOETTMAN PROPONE LA USTR MEJORAR T-MEC VÍA REGLAS DE ORIGEN

La Representación comercial de EU (USTR) dijo que el gobierno de Donald Trump no tiene intenciones de salir del T-MEC, pero tampoco de dejarlo sin cambios. Jeffrey Goettman, representante comercial ad-

junto de la Casa Blanca, dijo en un foro que buscan mejorarlo con nuevas reglas de origen y transparencia. "Lo que queremos son acuerdos arancelarios comunes con México y Canadá". —J. López Zamorano / PÁG. 4

"Aumentaremos el porcentaje de contenido norteamericano en varios sectores"

**JEFFREY GOETTMAN**  
Representante comercial adjunto de la Casa Blanca



**SCOTT BESSERT**  
EL SECRETARIO DEL TESORO DE EU PIDIO A SUS SOCIOS SER MÁS FIRMES CONTRA HEZBOLÁ Y HASTA EL CÁRTEL DE SINALOA.  
PÁG. 35

**CHRISTOPHER LANDAU VE 'ALIANZA IMPÍA' EN AL Latam, con 2 tipos de gobiernos: los que atacan el narco y los que no.** PÁG. 35

### ENTREDICHOS

**BEATRIZ MOJICA**  
'ESTOY LIMPIA Y SIN VÍNCULOS CON LA DELINCUENCIA; SÓLO RESPONDO POR MÍ'. PÁG. 33



**GE AEROSPACE BUSCA MAYOR CAPACIDAD OPERATIVA**  
Invertirá 760 mdp para fortalecer plantas de Hermosillo y Saltillo.  
PÁG. 20

VEN RIESGO EN LOS MANGLALES DE LA ZONA / PÁG. 21

**SEMARNAT FRENA PROYECTO DE ROYAL CARIBBEAN EN MAHAHUAL; LA EMPRESA ACEPTA RESOLUCIÓN.**

ESCRIBEN

**Victor Piz**  
CONTRAPESOS / 8

**Manuel Sánchez**  
RAZONES Y PROPORCIONES / 10

**Omar Cepeda**  
TRÓPICOS / 29

**Macario Schettino**  
FUERA DE LA CAJA / 34

**Lourdes Mendoza**  
SOBREMESA / 39

BLOOMBERG

# VA ESPAÑA TRAS EXPRESIDENTE

**IMPUTAN** a José Luis Rodríguez Zapatero, referente de la izquierda europea, tráfico de influencias, organización criminal y falsedad documental; éstos, ligados a corrupción en rescate de aerolínea Plus Ultra. **pág. 25**



**JOSÉ LUIS RODRÍGUEZ ZAPATERO**  
**PRESIDENTE** del gobierno español (2004 y 2011)  
**EDAD:** 65 años  
**PARTIDO:** PSOE

# La Razon DE MÉXICO

WWW.RAZON.COM.MX

MIÉRCOLES 20 DE MAYO DE 2026 • NUEVA ÉPOCA • AÑO 18 • NÚMERO 5268

PRECIO \$10.00

## FRENA GOBIERNO CONTROVERSIAL PARQUE ACUÁTICO

**TUMBA** Semarnat megaproyecto turístico Perfect Day en Quintana Roo; "no lo vamos a aprobar": Bárcena; lo impulsaba Royal Caribbean; tenía oposición de ambientalistas. **pág. 7**



Foto: Especial

LA SECRETARIA de Gobernación, ayer.

## SEGOB Y FGR, A REUNIONES CON COLECTIVOS BUSCADORES

**ROSA ICELA** Rodríguez y Ernestina Godoy recorrerán las seis regiones del país con ese fin; Gobernación reporta localización de más de 5,800 desaparecidos con plataforma única. **pág. 5**

**LA BÚSQUEDA** de las personas desaparecidas, la verdad, la justicia y la no repetición son prioridad por instrucciones de la Presidenta"

**ROSA ICELA RODRÍGUEZ**  
 Secretaria de Gobernación

- HOY ESCRIBEN**
- Javier Solórzano**  
Trump, en nuestras adversidades **pág. 2**
  - Rafael Rojas**  
La Guerra Fría, como cosa mental **pág. 5**
  - Valeria López Vela**  
La pinza sobre Cuba **pág. 24**

### DEBATE POR CASO ROCHA MOYA

# Reciprocidad en extraditaciones, pide CSP a EU: hay pedidos 269 y cero enviados

YULIA BONILLA

**La Presidenta** informa que entre los requeridos hay "casos gravísimos"; refiere factureros, exgobernadores, desaparición en Iguala... **pág. 4**

**Canciller** señala que van 36 asuntos negados y 233 siguen abiertos; en 47 de 50 solicitudes de detención, el país vecino demandó más datos



LA MANDATARIA, ayer, en fábrica de GM en Toluca.

## CELEBRA QUE GM CREA EN MÉXICO

**SHEINBAUM** visita planta de la estadounidense General Motors; ésta realiza traslado de producción de 80 mil vehículos a México. **pág. 22**

## Cae aquí captura de migrantes; retornos siguen en máximos

**ENTRE** enero y marzo de 2026 se deportó a casi tres de cada 10 personas; en mismo periodo de 2025 fueron tres de cada 100.

**SEÑALAN** ONG aumento de redadas para detener a indocumentados; lo atribuyen a la realización del Mundial de Fútbol. **págs. 8 y 9**

## Agresión en hogar rebasa al robo como mayor delito violento

**ÍNDICE** de Paz México refiere que del primer tipo en 2025 hubo 720 casos por cada 100 mil habitantes; del segundo, 660; reporta mayor avance en homicidio. **págs. 10 y 11**



**EN 2025**, factura económica ligada al crimen llegó a los cuatro billones de pesos, equivalentes al 11 por ciento del PIB.

**Caliente**  
caliente.mx

CASA DE APUESTAS OFICIAL  
LIGA BBVA



**PARTIDO DE IDA**  
 21 DE MAY - 20:00  
 - EMPATE -



**-141 +300 +345**

ESTOS MOMIOS, FECHAS Y HORARIOS PUEDEN CAMBIAR EN CUALQUIER MOMENTO. CONSÚLTALOS ANTES DE METER TU APUESTA.

\*VALID SOLO PARA NUEVOS USUARIOS. PERMISO 3500 0003946407. DIVERTETE RESPONSABLEMENTE. LOS ASOSOS CON APUESTA ESTÁN PROHIBIDOS PARA MENORES DE EDAD. CONSULTA TÉRMINOS Y CONDICIONES EN CALIENTE.MX

### MARGEN DE VICTORIA

CRUZ AZUL GANA EXACTO POR 1 GOL	<b>+255</b>
CRUZ AZUL GANA EXACTO POR 2 GOLES	<b>+375</b>
PUMAS GANA EXACTO POR 1 GOL	<b>+475</b>
PUMAS GANA EXACTO POR 2 GOLES	<b>+850</b>

Recibe de regalo\*  
**\$1,000**  
 SIN DEPÓSITO





REPORTE  
**Indigo**

CINCO DÍAS

EDICIÓN M

No.3477 MIÉRCOLES

repor



**Aunque el propio exgobernador del Estado de México reconoció que tuvo una cuenta bancaria en Andorra, cuando el principado reunía condiciones de paraíso fiscal, jamás se inició una indagatoria en su contra**

12



# EL PARAÍSO DE ALFREDO DEL MAZO

Indigo Data



## 66.5% aprueba gestión de Delfina Gómez

De acuerdo a la encuesta de FactoMétrica, el 50.8 por ciento está de acuerdo en el trabajo que realiza la gobernadora en materia de seguridad

4

## NACIONAL



## Sheinbaum pide reciprocidad a EEUU en extraditaciones

La mandataria federal detalló que, entre los requeridos por la FGR, se encuentran 'casos gravísimos para México'

6

## NACIONAL



## Crean Centro de Mando de la Alerta Nacional de Personas Desaparecidas

Rosa Icela Rodríguez destacó los avances alcanzados a través de la Comisión Nacional de Búsqueda

10



## Alertan por llegada de "Súper Niño", fenómeno climático que golpeará a México

- Los meteorólogos advierten de la muy alta probabilidad de que vivamos riesgos climáticos no vistos desde hace 145 años



Un fenómeno similar en 1877 mató al 4% de la humanidad, pero ocurrieron dos factores que agravaron la crisis: la falta de previsión y la rapiña de alimentos.

**Prevención.** Hace 148 años, de 1877 a 1878, el clima del mundo se volvió loco sin que nadie lo viera venir, con lluvias e inundaciones en zonas áridas y sequía extrema en tierras fértiles. Las consecuencias de la "tormenta perfecta" (más tarde bautizado como El Súper Niño, para diferenciarlo de El Niño) fueron catastróficas para la humanidad: 50 millones de muertos,

el 4% de la población mundial, en su mayoría en zonas fértiles densamente pobladas en China, India y Brasil. México superó relativamente bien aquel Súper Niño; sin embargo, sintió con dureza la embestida de otros dos fenómenos considerados también muy poderosos en 1982 y 1997. ¿Estamos preparados para otro gran fenómeno climático?. **NACIONAL / PAG. 4**

## Escuela modelo, a punto de abrir en una zona que Iztapalapa perdió ante el narcomenudeo



### Entorno violento

Los espacios públicos en torno a la escuela modelo fueron invadidos y la violencia es una constante

**Riesgo.** En Santa María Aztlahuacan, uno de los pueblos originarios de Iztapalapa, se construye una escuela, estandarte del nuevo modelo educativo, que promete acercar oportunidades a jóvenes que históricamente han vivido entre carencias. Contempla preprimaria, primaria y secundaria con infraestructura moderna y oportunidades académicas. Sin embargo hay un problema, este instituto educativo no será un oasis, pues está rodeado de

calles deterioradas, pequeños tiraderos clandestinos de basura, gente en situación de calle, robos y narcomenudeo. **PAG. 18**

### ↓ Voces de alarma

"Si da miedo, pero ya estamos acostumbrados", dice una comerciante; "los muchachos sí corren peligro porque están más cerca de todo esto", augura un habitante de la zona

NACIONAL

PAG. 7

## Estados Unidos da al Cártel de Sinaloa el mismo nivel de peligrosidad que Irán

- Plantea el desenmascaramiento de financiadores y empresas pantalla, así como cierre de bancos vinculados con estos grupos



## General Motors confirma inversión millonaria para fortalecer la producción nacional de vehículos

**Plan México.** La empresa General Motors anunció que a partir del próximo año comenzará el ensamble local de 80 mil vehículos anuales hacia 2030. "Agradecer a General Motors, porque eso que fue una idea hace poco más de un año hoy es una realidad. De verdad, muchísimas gracias. Es la visión de creer en México, de pensar en México y de pensar en las y los trabajadores mexicanos", expresó la Presidenta Claudia Sheinbaum tras el anuncio. **NACIONAL / PAG. 6**

### LA ESQUINA

El sector automotriz siempre será un termómetro para valorar la salud de la economía; detrás de él hay toda una cadena de manufacturas que, a su vez, representan opciones de empleo en muchos puntos del país. La inversión y los planes de expansión serán, por tanto, bien recibidos siempre. Hay signos de confianza que nos gustaría ver multiplicarse

OPINIÓN

Rafael Cardona  
Cristalazo- P3

Joaquín Narro Lobo  
Cratología- P9

Gustavo Puento Estrada  
Economía pura- P9



NUEVA ERA. Año. 10, no. 3258  
Miércoles 20 de mayo de 2026

**P34** **Expresidente español  
Acusan a Zapatero de  
tráfico de influencias**



**P20** **En Mahahual  
Niega la Semarnat  
permiso a Perfect Day**

ESPECIAL

# EL HERALDO

## DE MÉXICO

**Departamento  
del Tesoro de EU**

### CÁRTEL DE SINALOA, AL NIVEL DE HEZBOLÁ

La institución llamó a los países aliados a endurecer las acciones contra la organización. **P5**

AFP



ESPECIAL

PARA 2030 **P16**

**GM AUMENTA PRODUCCIÓN  
A 80 MIL AUTOS ANUALES**

**Secretaría de Salud**

### INYECHAN 181 MIL MDP A HOSPITALES

El subsecretario Eduardo Clark dijo que la inversión permitirá sumar 9 mil 139 camas. **P6**

ESPECIAL



### GOBIERNO FEDERAL

# MÉXICO SOLICITA A EU 269 PRÓFUGOS

PARIS ALEJANDRO SALAZAR Y NOEMÍ GUTIÉRREZ

LA PRESIDENTA CLAUDIA SHEINBAUM SEÑALÓ QUE ESTADOS UNIDOS HA RESPONDIDO CON NEGATIVAS A LAS PETICIONES Y NO HA ENTREGADO A NINGUNO DE LOS PRESUNTOS DELINCUENTES **P4**

\$10



**Caliente**  
caliente.mx  
CASA DE APUESTAS OFICIAL  
LIGA BBVA

PARTIDO DE IDA 21 DE MAY - 20:00		MARGEN DE VICTORIA	
-141	+300	CRUZ AZUL GANA EXACTO POR 1 GOL	+255
		CRUZ AZUL GANA EXACTO POR 2 GOLES	+375
		PUMAS GANA EXACTO POR 1 GOL	+475
		PUMAS GANA EXACTO POR 2 GOLES	+850

ESTOS MOMOS, FECHAS Y HORARIOS PUEDEN CAMBIAR EN CUALQUIER MOMENTO. CONSÚLTALOS ANTES DE HETER TU APUESTA.  
\*VÁLIDO SÓLO PARA NUEVOS JUGADORES PRIMO SEOR (GGSPRIMOS) DIVIÉRTETE RESPONSABLEMENTE. LOS ASESOS CON APUESTA ESTÁN PROHIBIDOS PARA MENORES DE EDAD CONSULTA TÉRMINOS Y CONDICIONES EN CALIENTE.MX

Recibe de regalo\*  
**\$1,000**  
SIN DEPÓSITO

BAJA LA APP EN  
caliente.mx



RAMSES MERCADO / EL SOL DE TOLUCA

## Granizada en el Valle de Toluca

TOLUCA. La capital mexiquense y municipios cercanos fueron azotados ayer por una fuerte tormenta de granizo que paralizó las vialidades. Elementos de Protección Civil y Bomberos de Toluca activaron brigadas para retirar el granizo. Otras zonas del Estado de México, como los municipios de Valle de Chalco Solidaridad, Chalco e Ixtapaluca se inundaron tras una lluvia de más de dos horas. Las afectaciones colapsaron avenida Zaragoza **Pág. 17**

### ROYAL CARIBBEAN RESPONDE

## Semarnat niega aval a proyecto en Mahahual

Alicia Bárcena, secretaria de Medio Ambiente, comunicó que el proyecto de la empresa Royal Caribbean en Mahahual, al sur de Quintana Roo, no será aprobado por el gobierno federal debido al impacto ambiental que podría generar en la zona arrecifal del Caribe mexicano. "Sabemos que la empresa está también buscando desistirse del propio proyecto, pero nosotros como Semarnat no lo vamos a aprobar". Aun así, señaló que el gobierno federal está abierto para que la empresa busque otras alternativas en el país. Si bien Royal Caribbean lamentó la decisión dijo que respeta a las autoridades ambientales mexicanas. **Pág. 4**

### DEJARÁ DE IMPORTAR 80 MIL VEHÍCULOS

# GM muda producción de China a Coahuila

RUBÉN ROMERO / ENVIADO

## La armadora ensamblará en su planta de Ramos Arizpe el Chevrolet Groove y el Aveo

TOLUCA. Como parte de la inversión por mil millones de dólares anunciada en enero, la estadounidense General Motors (GM) comenzará en 2027 a ensamblar los modelos Chevrolet Groove y el Aveo en la planta de Ramos Arizpe, Coahuila.

La armadora tiene como objetivo que en 2030 se produzcan en México 80 mil vehículos que hasta ahora fabrica en China.

Lo anterior significará más inversión y, con ello, los automóviles tendrán más partes hechas en el país, como muestra

de que el Plan México funciona, dijo el secretario de Economía, Marcelo Ebrard durante un evento en el Complejo Toluca.

La estrategia, dijo, busca fortalecer la manufactura nacional frente a cambios en el comercio internacional y elevar el contenido regional de la industria.

Francisco Garza, presidente y director general de GM México, precisó que la producción se realizará en Ramos Arizpe,

Coahuila, donde se ubican cinco plantas con más de cinco mil trabajadores.

"En este nuevo capítulo estamos ensamblando localmente modelos favoritos de nuestros consumidores", dijo Garza. El año pasado, el Aveo fue el segundo más vendido en México.

La presidenta Claudia Sheinbaum destacó que el proyecto de la automotriz se alinea con el Plan México. **Pág. 12**

**ESCRIBEN**

Hiroshi Takahashi **Pág. 5**  
Rogelio Varela **Pág. 6**  
Luis Carriles **Pág. 13**



### SUMAN MÁS DE 136 MUERTOS

## Buscan vacuna para ébola

KINSHASA. Tedros Adhanom, director general de la Organización Mundial de la Salud (OMS), alertó de la amplitud y la rapidez del contagio en República Democrática del Congo. Prevén que una vacuna estaría lista en dos meses. **Pág. 23**



### SON MIL T14 EN EL PAÍS

## Los sitios más contaminados

La mayoría se relaciona con hidrocarburos, metales y otros residuos peligrosos, según el Programa Nacional de Remediación de Sitios Contaminados 2026-2030. Veracruz concentra un tercio de los sitios, seguido por Tamaulipas. **NORMAL**



NINGÚN OTRO ESTADO SUFRIÓ EL MISMO NIVEL DE VIOLENCIA  
**2025, año en que la paz se pudrió en Sinaloa: estudio**

Después de ser una entidad con bajos niveles de violencia de la delincuencia organizada, debido al dominio prácticamente incuestionado del *Cártel de Sinaloa*, durante el año pasado registró el mayor deterioro en la paz del país, impulsado por un fuerte incremento en los homicidios vinculados a enfrentamientos internos de la agrupación criminal, señala el Instituto para la Economía y la Paz en su informe 2026. La organización advierte, además, que, a pesar de las mejoras en la violencia letal en algunas entidades, otras formas de inseguridad persisten o han empeorado en los últimos años en el país, como las desapariciones. **Pág. 16**

ESPECIAL  
**INCONTENIBLE, DESEO DE VER A SU EQUIPO CAMPEÓN**

# ¡LOCOS POR LOS BOLETOS!



**LA AFICIÓN CELESTE ARRASA CON LOS BOLETOS DE LA IDA, A PESAR A ESTAR CARÍSIMOS; LOS SEGUIDORES FELINOS TIRAN BOLETERA POR LA ALTA DEMANDA**

www.ovaciones.com

# OVACIONES

MÉRCOLES 20 DE MAYO DE 2026  
 NÚMERO 27.406 AÑO LXXX

Precio 7.00 pesos

@ovaciones | f@ovacionesmx

Mundial 2026

FALTAN 22 DÍAS

ASIGNAN A ÁRBITROS  
**Final, sin mundialistas**  
 López Peñuelas y Quintero Huitrón, los silbantes elegidos; Ramos Palazuelos y Katia Itzel, descartados. **Pág. 4**

REUTERS

Premier League  
 Arsenal vs Manchester City  
 1 1

TRAS 22 AÑOS DE ESPERA  
**El City empata y ¡el Arsenal es campeón!**  
 Con demasiadas decepciones a cuestas, los Gunners conquistan al fin su decimocuarta liga inglesa. **Pág. 9**

A DÍAS DEL MUNDIAL  
**Controladores aéreos amagan con irse a huelga**  
 "Las autoridades hacendarias han respondido a nuestra dedicación con silencio e indiferencia", reprochan. **Pág. 25**



SEGÚN SEMARNAT  
**Echan para atrás proyecto Perfect Day en Mahahual**  
 "Invitaríamos a la empresa Royal Caribbean a que busque otro lugar, pero no ahí, no en Mahahual". **Pág. 20**



ESPECIAL  
**PARA GP DE CANADÁ Alista Cadillac mejoras**  
 El auto de Checo Pérez estrenará alerón delantero, suelo, difusor y suspensión trasera. **Pág. 13**

ESCRIBEN

Luis Rancé	Pág. 20
Juan Ortiz	Pág. 22
Tiros libres	Pág. 22
Alejandro Pulido	Pág. 26



**General Motors producirá el Chevrolet Groove y Aveo en México; dejarán de importar 80 mil unidades** NACIONAL



**EUFORIA TOTAL** entre aficionados y coleccionistas por conseguir las 12 monedas conmemorativas del Mundial 2026 **MARCADOR**



f La Prensa Oficial X @laprensaem

www.la-prensa.com.mx

MIÉRCOLES 20 DE MAYO DE 2026

# LA PRENSA®



DIRECTOR, LUIS CARRILES | AÑO XCVIII | NÚM.35,621 | ORGANIZACIÓN EDITORIAL MEXICANA | PAQUITA RAMOS DE VÁZQUEZ, PRESIDENTA Y DIRECTORA GENERAL®

EL PERIÓDICO QUE DICE LO QUE OTROS CALLAN®

# TRANSPORTE INTELIGENTE



**LA CDMX APUESTA POR LA INTELIGENCIA ARTIFICIAL PARA TRANSFORMAR EL TRANSPORTE PÚBLICO; ANALIZA EL SECTOR DATOS ENFOCADOS EN MEJORAR LA MOVILIDAD CON INFORMACIÓN REAL DEL METROBÚS CAPITALINO** PÁG. 7

CORTESÍA CISA

**Ecatepec retira casi un millón de cubetas de lodo de tuberías e invertirá 533 mdp en infraestructura hidráulica**

Pág. 13



GOB. ECATEPEC

**SEGIAGUA refuerza cuadrilla por reactivación de fuga en Acuaférico de Topilejo, Xochimilco**

Pág. 6



LUIS BARBERA

**Para una economía circular, la CEDA, Sedema y tres alcaldías se unen para reciclar llantas viejas**

Pág. 4

**AUTOPISTA MÉXICO-PACHUCA**

**AVENIDA TLÁHUAC**

**¡EN SU  
MOTO!**  
FALLECE UNO Y RESULTAN  
TRES HERIDOS EN SINIESTROS  
EN DOS RUEDAS **2 Y 3**



MIÉRCOLES  
20 DE MAYO DEL 2026.

**¡MÉXICO!**  
CIUDAD DE MÉXICO  
LECTURA DE LA GRAN CIUDAD

NIKKI JUSTICE  
**SE LEVA  
EN RISA**

GANA LA COMEDIANTE  
MÁS VARO VENDIENDO  
FOTOS SUBIDAS DE TONO  
**PÁG. 21**

\$10  
36 PÁGS.



**LE ECHAN  
GAM  
EN TICOMÁN**

ABANDONAN A ADULTO MAYOR  
SIN VIDA Y DETIENEN A DOS

**SEGURIDAD 5**



**¡HULEEEROS!**

CUBRE ÁLVARO OBREGÓN  
TALUD CON PLÁSTICO **PÁG. 10**



Especial

Victor Sánchez

Eduardo Sierra

# COMO BASURA TIRAN A DON

PÁG. 8



# TARJETA DE MOVILIDAD SERVIRÁ HASTA "PARA TIRAR EL MIEDO"

PÁG. 3



SANTIAGO CADEÑA. EL GRÁFICO



Alfredo ya no podrá disfrutar la final de su equipo.

Sydney Chiche acostumbró a sus nenas PÁGS. 16 Y 17



# MAMA CELESTE

AFICIONADO DEL CRUZ AZUL FUE EJECUTADO CUANDO LO ATENDÍAN EN TALLER MECÁNICO. PÁG. 6

@elgraficomx\_oficial www.elgrafico.mx

Miércoles 20 de mayo de 2026

# EL GRÁFICO

\$10

INSTAGRAM



## SCORPIONS: SEIS DÉCADAS CON VIENTO DE CAMBIO

La banda alemana festeja 60 años de su creación con una nueva visita a México en septiembre para afianzar la fuerte relación con sus seguidores **VIDA+ P. 19**

### ALISTA GOBIERNO FEDERAL BLINDAJE ELECTORAL DE CANDIDATOS

# Reclama México a EU extradición recíproca

Entre el 1 de enero de 2018 y el 13 de mayo de 2026 se han formulado 269 requerimientos al país vecino, sin que hasta ahora se haya entregado a una sola persona reclamada por autoridades mexicanas. En *la Mañanera*, la titular del Ejecutivo acusó la negativa de Estados Unidos para responder a las solicitudes y sostuvo que existen casos graves pendientes, entre ellos factureros, exgobernadores, por mencionar algunos. Entre los casos destacan el exmandatario de Tamaulipas, Francisco Javier García Cabeza de Vaca, y el abogado y empresario, Víctor Manuel Álvarez Puga **MÉXICO P. 3**

### SOBREOFERTA DE HUEVO DISMINUYE HASTA 27% SU PRECIO AL CONSUMIDOR P. 15



## SHEINBAUM ANUNCIA INVERSIÓN DE 181 MIL MDP PARA INFRAESTRUCTURA HOSPITALARIA

El director general del IMSS, Zoé Robledo, informó que en los últimos 18 meses se han inaugurado siete nuevos hospitales **MÉXICO P. 4**

## Contaminación histórica, uno de los efectos de la Copa del Mundo



Especialistas alertan que la justa deportiva ocasionará una mala calidad del aire debido a que se podrían generar más de 9 millones de toneladas de dióxido de carbono por la enorme cantidad de viajes que se realizarán en la capital. Expertos sugieren a los jugadores tomar previsiones para no afectar su desempeño **PÁGINAS 2, 9 Y 22**

## SEMARNAT FRENA PERFECT DAY EN MAHAHUAL

Alicia Bárcena pidió a Royal Caribbean buscar otra ubicación para desarrollar su inversión turística **MÉXICO P. 5**



## MIGRACIÓN POR ALCANTARILLAS, UN DESAFÍO AL CONTROL DE EU



## DETIENEN A LA TÍA POR EL ASESINATO DE CARLOS MANZO

Era presunta operadora de *El Congo*; Grecia Quiroz demanda investigación a fondo tras la captura **ESTADOS P. 11**



**TALENTO A LO GRANDE.** En la alcaldía Gustavo A. Madero, cinco artistas plásticos buscan romper un Récord Guinness al crear un mural de 200 metros cuadrados alusivo a la Copa Mundial 2026 **CDMX P. 9**

Caliente  
caliente.mx



PARTIDO DE IDA  
21 DE MAY - 20:00



### MARGEN DE VICTORIA

CRUZ AZUL GANA EXACTO POR 1 GOL	+255
CRUZ AZUL GANA EXACTO POR 2 GOLES	+375
PUMAS GANA EXACTO POR 1 GOL	+475
PUMAS GANA EXACTO POR 2 GOLES	+850

-141 +300 +345

ESTOS MOMIOS, FECHAS Y HORARIOS PUEDEN CAMBIAR EN CUALQUIER MOMENTO. CONSÚLTALOS ANTES DE METER TU APUESTA.

\*VÁLIDO SOLO PARA NUEVOS USUARIOS/PERMISO. BEBÉ JUGANDO RESPONSABLEMENTE. LOS JUEGOS CON APUESTA ESTÁN PROHIBIDOS PARA MENORES DE EDAD. CONSULTA TÉRMINOS Y CONDICIONES EN CALIENTE.MX

Recibe de regalo\*  
\$1,000  
SIN DEPÓSITO



SPORTS  
BAJA LA APP EN  
caliente.mx



App Store

ASISTENTE VIRTUAL EN CUAUHTÉMOC

7 509661 681667  
\$7.00  
• NO. 4801  
• AÑO 16



ENCUENTRA TU EDICIÓN COMPLETA AQUÍ

### Oculto Rojo de la Vega detalles de Amazónica IA

Se lanzó en marzo de 2026; no se ha transparentado información de su operación ni contratación CDMX 9

# diario BASTA!

MIÉRCOLES 20 DE MAYO DE 2026

ES LA UIF ARMA POLÍTICA Y FINANCIERA; CONGELAN CUENTAS A GOBERNADORES Y SINDICALISTAS MEXICO 6

## AMAZÓNICA A 24/7



Las plumas de hoy:

**ANA MARÍA VÁZQUEZ**  
TURISMO DEPREDADOR, EL NEGOCIO DE LOS ECOCIDIOS MEXICO 3

**JUAN R. HERNÁNDEZ**  
ENTRE EVASIVAS Y TRABAJO CDMX 11

**LEJGUA LARGA**  
LA CIUDAD VIOLETA VOCES 13

**GUSTAVO ADOLFO INFANTE**  
MADRES, HIJOS Y HERIDAS QUE NO SANAN LIKE 15



DESTINA SOBSE, DE RAÚL BASULTO, GASTO MILLONARIO

# CUESTA 66 MDP MANITA DE GATO A LA CDMX

● Se invirtió en pintura y en su aplicación en espacios públicos e infraestructura urbana; predominan el violeta y los "variopintos" 8



PRESENTAN LA EXPOSICIÓN QUINTANA POR SIEMPRE

Homenajea Congreso a pintor tabasqueño CDMX 10

FOTOS DE PORTADA: ESPECIAL

VAN 6 AÑOS SIN RECIPROCIDAD

Niega EU 269 extradiciones MEXICO 3

INSTAURA ROSA ICELA CENTRO DE ATENCIÓN

Implementará Segob Plan de Identificación Forense MEXICO 4



# ESTO

EL DIARIO DE LOS DEPORTISTAS



# ES SU MOMENTO



POR ALVARO ZALDANA

DOS HISTÓRICOS DE PUMAS Y CRUZ AZUL ANALIZAN PARA **ESTO** LAS OPCIONES DE LOS FINALISTAS PARA ALZAR EL TÍTULO DEL CL2026; LEONARDO CUÉLLAR SE ILUSIONA PORQUE VE A LOS DEL PEDREGAL EN MUY BUEN NIVEL "Y CON MUCHAS POSIBILIDADES" Y ELADIO VERA DICE QUE "NUNCA PERDÍ LA FE EN LA MÁQUINA Y JOEL HUIQUI"

FOTO: ARCHIVO ESTO / LUIS GARDUÑO



CASA DE APUESTAS OFICIAL  
LIGA BBVA



PARTIDO DE IDA  
21 DE MAY - 20:00  
- EMPATE -



MARGEN DE VICTORIA	
CRUZ AZUL GANA EXACTO POR 1 GOL	+255
CRUZ AZUL GANA EXACTO POR 2 GOLES	+375
PUMAS GANA EXACTO POR 1 GOL	+475
PUMAS GANA EXACTO POR 2 GOLES	+850

-141 +300 +345

ESTOS HORARIOS, FECHAS Y HORARIOS PUEDEN CAMBIAR EN CUALQUIER MOMENTO. CONSÚLTALOS ANTES DE HETER TU APUESTA.

\*VALID SOLO PARA NUEVOS USUARIOS. PUEDE SEGUIR "PAK48" INVIERTE RESPONSABLEMENTE. LOS AJUSTES DE APUESTA ESTÁN PROHIBIDOS PARA MENORES DE EDAD. CONSULTA TÉRMINOS Y CONDICIONES EN CALIENTE.MX

Recibe de regalo\*  
**\$1,000**  
SIN DEPÓSITO



BAJA LA APP EN  
caliente.mx

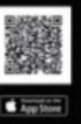
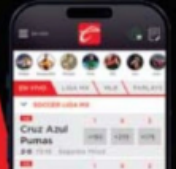

# México perdió 17 mmdd en inversiones por incertidumbre económica

MIÉRCOLES 20 DE MAYO 2026

P.4

# unomásuno

10 Pesos

CRÍTICO Y VERAZ

Nacional

www.unomasuno.com.mx

@unomasunomx

unomasunoMXoficial

Presidente Editor: Dr. Naim Libien Kau

Directora General: Dra. Karina A. Rocha

Año XLVII NÚMERO 16888

# Morena, objetivo militar de EE. UU. por terrorismo



P.3

Acusados de Sinaloa podrían negociar con EE. UU. y revelar secretos de Morena: Sarukhán



P.5

Monitorea EE. UU. gobierno de Américo Villarreal por asesinato de guardia consular



P.12

ALEJANDRO LEÓN  
Y NADIA ROSALES

## JALONEOS POR LA AUTONOMÍA

Elementos de la Policía de Naucalpan ingresaron a la FES Acatlán para detener a un automovilista en presunto estado de ebriedad.

La Institución educativa explicó que los agentes perseguían al conductor afuera del plantel, producto de un incidente vehicular, por lo que la persecución se prolongó al interior de la Facultad.

Al percatarse del ingreso, el personal de Vigilancia de la FES forcejeó con los policías y exigió su salida, acusando la violación a la autonomía.

El hombre quedó bajo resguardo de los guardias de seguridad universitarios, quienes lo remitieron al juez cívico.



ciudad a reforma ciudad a reforma.com

# CIUDAD

MIÉRCOLES 20 / MAY. / 2026 / Tel. 555-628-7176

HOY: ☁ Lluvias MIN. 12°C MAX. 25°C

NO CIRCULA 3 y 4 VERIFICAN 1 y 2 9 y 0

Consulta el estado del servicio del Metrobús. Puedes hacerlo en línea desde metrobus.cdmx.gob.mx.

Es organizado por particulares en Campo Marte

# Buscan suspender el Fan Fest en MH

Advierten vecinos que evento carece de un programa de Protección Civil

MELISA CORREA

Residentes de Polanco impulsan dos amparos con los que buscan la suspensión del Fan Fest, organizado por un particular, que se realizará con motivo del Mundial de Fútbol en el Campo Marte.

De acuerdo con representantes de la Comisión de Participación Ciudadana (COPACO) de Chapultepec Polanco, el evento no cuenta con los protocolos de Protección Civil necesarios para albergar a los 10 mil asistentes que, se prevé, asistirán cada día.

Este festival, programado del 11 de junio al 19 de julio, es organizado por las empresas Music Pavilion y Grupo Eco, esta última señalada por su participación en el Festival Ceremonia 2025, donde una grúa cayó causando la muerte de dos fotoperiodistas, en 2025.

De acuerdo con Mayte de las Rivas, presidenta de la asociación vecinal La Voz de Polanco, el evento operaría de manera irregular al no contar con un Programa Especial de Protección Civil ni Permiso o Aviso de Espectáculo Público.



Residentes de Polanco expusieron los motivos por los que buscan impedir se lleve a cabo en Campo Marte.

Esto, de acuerdo con lo consultado por vecinos con la Alcaldía Miguel Hidalgo. "Nos encontramos frente a una flagrante ilegalidad, una simulación administrativa que pone en riesgo, no sólo la tranquilidad de nuestras colonias, sino la vida de miles de personas."

"Según la propia Alcaldía nos respondió a una pregunta hecha por transparencia y hasta el momento no se ha solicitado ningún programa de protección civil para este evento", apuntó.

Los colonos promovieron un juicio de amparo indirecto contra el festival ante el Juzgado Quinto de Distrito en Materia Administrativa, con el cual buscaban la suspensión definitiva del evento, lo que será resuelto mañana.

Los residentes aseguraron

que existe, además, una violación al uso de suelo del Campo Marte, que es un área verde administrada por la Secretaría de la Defensa (Defensa) y tendrá un impacto vecinal, pues operará durante 40 días con venta de bebidas alcohólicas.

"Nosotros vemos esto como una privatización de un espacio que en teoría es público, porque es la Sedena quien lo gestiona para llevar a cabo, con Sectur, este millonario negocio privado como si fuera una activación cívica del Mundial", señaló De las Rivas.

Aseguró que ninguna autoridad capitalina ha realizado la revisión del espacio y de las medidas del evento, por lo que plantean llevar a cabo manifestaciones en caso de que la suspensión definitiva les sea negada.

"Yo lo veo a nivel ecoló-

## EXIGENCIAS

Acusan vecinos irregularidades para la realización del festival en el Campo Marte.



El juez determinará mañana si otorga la suspensión definitiva.

gico, y las áreas verdes y las zonas no son para hacer este tipo de cosas, desde el punto que sea está súper mal.

"Es impresionante que la empresa donde hubo muertos sea el mismo organizador para este evento", advirtió el vecino Javier Esquivel.

El Gobierno de la Ciudad prevé realizar 18 festivales en las 16 alcaldías, siendo el principal el que se llevará a cabo en el Zócalo; en Miguel Hidalgo, se proyecta la instalación de uno en el Parque Cri-Cri.

## Deja ver impunidad caso José y Ximena

VIRIDIANA MARTÍNEZ

El homicidio de Ximena Guzmán y José Muñoz, colaboradores de la Jefa de Gobierno, Clara Brugada, ocurrido hace un año sobre Calzada de Talpan, revela el nivel de impunidad existente, no sólo para la población general, sino también para altos funcionarios, indicó el especialista en Seguridad, Rodrigo Peña.

"Son recordatorios de todos aquellos (casos) donde no se dedican esta cantidad de recursos, y de alguna forma, si funcionan como tomas de pulso de la impunidad que, creo son recordatorios importantes en el marco de la crisis de violencia generalizada del País", señaló.

El académico del Tec de Monterrey recordó que la Encuesta Nacional de Victimización y Percepción sobre Seguridad Pública (Envipe) indica que los delitos violentos suelen tener impunidad de entre 90 y 95 por ciento. Y que los recursos usados para esta investigación son mayúsculos y eso llama la atención sobre la falta de información.

Consideró que es de llamar la atención que, aun cuando coinciden en partido político la CDMX —donde se cometió el crimen— y el Estado de México —a donde fueron los presuntos responsables— se adeuden respuestas.

"Hay una falta de coordinación que no nos está permitiendo ver un ejercicio de justicia en un caso tan emblemático y tan importante, por lo menos para la Administración de la Ciudad", explicó.

El doble homicidio apunta a ser uno de los crímenes políticos que se empañan conforme pasa el tiempo, indicó el especialista del Centro de Investigación y Docencia Económicas (CIDE), Gustavo Fondevila.

La semana pasada se informó que han sido detenidas 19 personas, pero no han sido asegurados los

## A UN AÑO

Autoridades informaron avances en el caso; aún no hay autores intelectuales.

## CIUDAD

Esperó 20 minutos



Al menos 19 personas han sido detenidas por el asesinato de Ximena Guzmán y José Muñoz.



Los funcionarios, cercanos a Brugada, fueron asesinados hace un año.

autores intelectuales.

"A pesar de que el grupo haya tenido un enorme nivel de organización y lo haya hecho muy bien, una vez que tienen detenidos es imposible que eso no genere una cantidad de información suficiente como para llegar hasta el final", indicó Fondevila.

En la Ciudad existe inteligencia criminal y sí puede robustecerse con otras instancias de Gobierno, señaló.

"Es un año, es mucho tiempo para no haber resuelto esto, eran dos colaboradores y no estaban directamente involucrados en ninguna tarea de alto peligro (...). Un año después no tener nada, no tener todas las cartas sobre la mesa es al menos extraño", refirió.

## Pegan lluvias al oriente de ZMVM

SELENE VELASCO  
Y OZOHARA LIMÓN

Una intensa lluvia se registró ayer al oriente de la Zona Metropolitana del Valle de México, dejando inundaciones en la Autopista México-Puebla, en el Municipio de Valle de Chalco.

Debido a la anegación, vehículos de carga debían reducir la velocidad para avanzar por la zona, a la altura de la estación Cuauhtémoc del Trenbús Elevado, que presentó interrupciones en su servicio.

Al menos una docena de personas fue evacuada sobre un camión de Bomberos que tuvo que ingresar a la zona para rescatarlos, pues quedaron varados como consecuencia de la crecida del agua.

El cruce de Calzada Ematopalapa y Avenida Las Torres, el Eje 3 Oriente, Plan de Ayala y Calzada Ignacio Zaragoza, también presentaron anegaciones.

De acuerdo con los registros de la Secretaría de Gestión Integral del Agua (Segiagua), las cuatro estaciones de monitoreo de la Alcaldía Iztapalapa registraron entre 15 y 21 milímetros de agua, la mayor cantidad en toda la Ciudad.

## Y AL VALLE DE TOLUCA...

Una granizada acompañada de lluvia provocó afectaciones viales, inundaciones y daños en viviendas, escuelas



La intensa granizada que se registró en el Valle de Toluca provocó que un vehículo volcara.



Personas que quedaron varadas debido a las precipitaciones fueron evacuadas sobre un camión de Bomberos.

y comercios en municipios del Valle de Toluca y la zona norte del Estado de México.

En la Delegación Los Sauces, en Toluca, se desplegaron brigadas para retirar hiezo acumulado.

Personal del Organismo Agua y Saneamiento de Toluca (OAYST) apoyó con un camión tipo Vector y maquinaria pesada para destapar coladeras y agilizar el desfo-

gue del agua acumulada, luego de que residuos y basura provocaran taponamientos en el drenaje.

En Atlacomulco se reportaron daños estructurales por el peso del granizo.

Colapsaron techumbres y bardas en viviendas, comercios y escuelas, entre ellas una tienda 3B, un gimnasio y la Preparatoria Anexa a la Normal de Atlacomulco.

## TALUD EN AÑO

Un talud cubierto con plástico ha provocado preocupación entre habitantes de la Colonia Acuilotla. PÁGINA 6

## Vuelve 'Lady Racista' a juzgados

VIRIDIANA MARTÍNEZ

Ximena Pichel, nombrada en redes como "Lady Racista" tras proferir palabras discriminatorias a un agente de Tránsito en julio de 2025, fue citada por un juez por incumplir con las medidas que le fueron impuestas para acceder a la suspensión condicional de su proceso.

Se trata de un tratamiento y pláticas ofrecidas por el Consejo para Prevenir y Eliminar la Discriminación (Copred) de la Ciudad que, de acuerdo con fuentes, no ha tomado.

Además de esta medida, el modelo de origen argentino debió disculparse con el agente y saldar una multa.

Debido al incumplimiento, un juez la llamó a presentarse hoy en audiencia para abordar el tema.

Durante la audiencia, Pi-



Hace 10 meses que se hizo viral el video de Pichel.

chel deberá justificar el motivo de su falta a dichos cursos, de lo contrario, el proceso penal en su contra por discriminación podría reanudarse. Los hechos por los que se le señalaron ocurrieron en julio de 2025, cuando lanzó insultos racistas a un policía que buscaba colocar un inmovilizador a su vehículo, en la Colonia Condesa, en la

Alcaldía Cuauhtémoc.

Tras hacerse viral el momento, Pichel aseguró días después, en entrevista para REFORMA, que estaba arrepentida de lo ocurrido.

"Me duele mucho que todo esto esté pasando así."

"Quiero pedir una disculpa pública, de corazón, al policía que con mis palabras ofendí y decirle que, pues en ningún momento quise decir lo que dije. Fue un momento de ira, de enojo", expuso en ese momento.

Pichel aseguró que tomaría terapias emocionales y, posteriormente, logró la suspensión condicional del proceso tras aceptar su responsabilidad y aceptar las medidas cautelares impuestas, que debía cumplir por un plazo de ocho meses.

Haber incumplido la lle-va nuevamente a los juzgados, tras a casi un año.

## DEJA CHOQUE DOS HERIDOS



REFORMA / STAFF

Dos personas resultaron lesionadas tras el choque de dos vehículos particulares registrado la mañana de ayer, en la Alcaldía Milpa Alta.

De acuerdo con información del Heroico Cuerpo de Bomberos de la Ciudad de México, el siniestro ocurrió en el kilómetro 31 de la Carretera Federal Xochmilco-Oaxtepec, a la altura de la Colonia Santa Ana Tlatelco.

Los vehículos involucrados en el percance, al parecer, se impactaron de frente y sus tripulantes resultaron lesionados, por lo que fueron trasladados a un hospital por paramédicos para recibir atención médica.

@reforma

seguridad@reforma.com

## SEGURIDAD

MIÉRCOLES 20 / MAY. / 2026 / Tel. 555-628-7176 / Editor: Raúl Narváez



Juan Jesús "N", el vigilante del edificio donde fue hallada muerta Edith Guadalupe, fue detenido y acusado del feminicidio.

## Niega defensa vínculo entre vigilante y Edith

ANDREA AHEDO

Los abogados de Juan Jesús "N", acusado de matar a Edith Guadalupe en un edificio en Avenida Revolución, negaron que su representado haya conocido previamente a la víctima y que hubiera comunicación telefónica entre ambos, como lo afirmó la Fiscal Bertha Alcalde.

"Negamos categóricamente dicha aseveración, en su momento vamos a demostrar con pruebas que Juan Jesús no conocía a Edith y que él nunca se enteró cuál fue el motivo por el cual la señorita acudió al edificio", señaló el litigante Jesús Briones, en un video publicado en sus redes sociales.

Briones adelantó que solicitarán a la empresa telefónica con la que Juan Jesús tenía su línea de celular que les entregue una copia de las llamadas y mensajes que realizó el joven antes y durante el 15 de abril, día que Edith Guadalupe acudió al edificio 829 de Avenida Revolución, en la Alcaldía Benito Juárez.

"En el celular de Juan Jesús no existe ni existirá un contacto con los teléfonos de la señorita que perdió la vida. Vamos a pedir a la telefonía de Juan Jesús que nos muestre las llamadas y los mensajes y las llamadas que realizó ese día y los días anteriores, desde que

Jesús Briones, abogado de Juan Jesús "N"

Vamos a demostrar con pruebas que Juan Jesús no conocía a Edith y que él nunca se enteró cuál fue el motivo por el cual la señorita acudió al edificio."

empezó a trabajar en ese lugar. Vamos a permitir que se abra su celular para, a través de las investigaciones científicas, acreditar que en su teléfono él jamás tuvo contacto con el número de la señorita", señaló.

A la par, el abogado explicó que Juan Jesús "N" sólo llevaba dos meses y cinco días laborando en el inmueble, por lo que no tenía permitido solicitar credencial de elector ni registro a los visitantes, ya que a estos les daban acceso los inquilinos al elevador desde los departamentos.

En ese sentido, a las únicas personas a quienes podía pedirles el registro es a las cuatro mujeres que realizaban la limpieza y a los trabajadores de las compañías de luz, agua, mantenimiento y paquetería.

## Ocurre el accidente en la México-Pachuca

## Muere motociclista al derrapar en pista

Resulta lesionada y hospitalizan a una mujer que iba como copiloto

ELTHON GARCÍA

Un motociclista muerto y tres más heridos dejaron un par de accidentes registrados en dos alcaldías del Valle de México.

En uno de los casos, un motorista falleció tras derrapar en la Autopista México-Pachuca, en el Municipio de Tecámac.

Según reportes de las autoridades, el hombre fue identificado como Brayan Alexis, de 25 años, y conducía una Yamaha YBR 125, placas 68BUN6 del Estado de México.

A bordo de la moto, también viajaba una mujer, quien resultó herida y fue hospitalizada.

El accidente ocurrió alrededor de las 21:00 horas del lunes, cuando la pareja circulaba en dirección hacia la Ciudad de México.

Las primeras hipótesis señalan que el conductor perdió el control al llegar al kilómetro 45, a la altura del poblado Santa María Ajolapan. Motros adelante, ambos cayeron sobre el pavimento.

Otras personas que pasaban por el lugar observaron a los jóvenes tendidos sobre el carril de extrema derecha y llamaron a los servicios de emergencia.

Minutos después acudieron elementos de la Guardia Nacional y paramédicos de Protección Civil, quienes confirmaron la muerte del joven.

A su vez, el personal de trasladador de urgencia al Hospital General Regional 200 del IMSS.



DERRAPE. El hombre que falleció fue identificado como Brayan Alexis, de 25 años. Su acompañante resultó herida y fue hospitalizada.



MOTOCICLISTAS. Los motociclistas impactaron contra el lado izquierdo del taxi y, pese a lo aparatoso del choque, sólo resultaron lesionados.

El motociclista fue identificado gracias a una credencial que portaba y, más tarde, se presentaron sus familiares.

Al filo de la medianoche, el personal de la Fiscalía mexicana finalizó los peritajes y llevó el cadáver al anfiteatro.

En tanto, hacia las 21:45 horas de lunes, dos motociclistas resultaron heridos al estrellarse contra un taxi en la Colonia Zona Urbana Ejidal Estrella Cuahuacín, Alcaldía Iztapalapa.

Ambos tenían una edad aproximada de 20 años y viajaban en una CF Moto 250 NK por Avenida Tláhuac, con dirección hacia

Calzada Ermita Iztapalapa. Al llegar al cruce con Calle Carlos Benz, se estacionaron contra el costado izquierdo del vehículo de alquiler, cuyo conductor se hallaba dormido en el retorno para dar vuelta en "U".

Las primeras hipótesis señalan que el conductor de la moto iba a exceso de velocidad, pues cayó fulminado a un costado y su acompañante salió catapultado unos 5 metros.

Pese a la gravedad del impacto, los dos jóvenes y el chofer del taxi fueron los trasladados a un hospital por paramédicos del ERUM.

109 MOTOCICLISTAS han fallecido en accidentes vializados en el Valle de México durante 2026.

## Cae colaboradora de líder criminal

VERIDIANA MARTINEZ

Lizet Yuridia "N", alias "La Chofis", presenta colaboradora de "El Lunares", uno de los principales líderes de La Unión Tepica, fue detenida por elementos de la Secretaría de Seguridad Ciudadana (SSC) en la Alcaldía Cuauhtémoc.

"Se pudo conocer que la posible implicada posiblemente forma parte de un grupo delictivo generador de violencia, dedicado al secuestro, extorsión, homicidio, tráfico de armas, venta y distribución de narcóticos y al despojo de predios, en la Alcaldía Cuauhtémoc", informó la SSC.

De acuerdo con investigaciones, "La Chofis" trabaja de forma directa para "El Lunares", quien actualmente está preso.

Se presume que está a cargo de la venta y distribución de droga, y fue como halcón en la Colonia Morelos de la misma demarcación. Cuando realizaban labores preventivas encaminadas a contrarrestar la incidencia delictiva en dicha colonia, los paramédicos a la Calle Matamoros, a la altura de la Calle



La mujer, de 45 años, fue detenida y presentada ante el Ministerio Público, junto con la posible droga asegurada.

Secretaría de Seguridad Ciudadana

Se pudo conocer que la posible implicada posiblemente forma parte de un grupo delictivo generador de violencia, dedicado al secuestro, extorsión, homicidio, tráfico de armas, venta y distribución de narcóticos y al despojo."

Perálvica, a una mujer que al parecer maneja envoltorios similares a los usados para distribuir y comercializar droga.

Los oficiales se accaron y la informaron que se realizarían una revisión para descartar algún delito.

A Lizet Yuridia "N" le encontraron 87,20 de envoltorios

de probables cocaína en piedra, una bolsa de plástico con posible cristal, un bolso tipo cangrejal y un celular.

La mujer, de 45 años, fue detenida y, a su vez, se le informaron sus derechos de ley, fue presentada con lo asegurado ante el agente del Ministerio Público para que determine su situación jurídica.



CAPTURAN A DOS POR ROBAR \$10 MIL

Policías detuvieron a dos sujetos acusados de robar a punta de pistola 10 mil pesos a una mujer tras salir del cajero automático de una sucursal de BBVA, ubicada en Avenida Cuauhtémoc, Colonia Pro Hogar, Azcapotzalco. Capturaron también a una mujer que trató de impedir el arresto y lesionó a un oficial. Elthon García



## Abandonan un cadáver; aprehenden a una pareja

ELTHON GARCÍA

Los vecinos de la Colonia San Juan y Guadalupe Ticomán observaron al hombre mayor alrededor de las 10:00 horas de ayer, sobre Cuarta Cerrada de Chiquihuite, en la Alcaldía Gustavo A. Madero.

Tenía una edad aproximada de 80 años y yacía encima de una sábana blanca, junto a un árbol.

Algunos pensaron que tal vez estaba dormido, aunque su ropa y su aspecto no parecían los de alguien que vive en el calle.

Otros sospecharon que posiblemente terminó en el suelo debido a un problema de salud y llamaron a los servicios de emergencia.

Minutos después, acudieron policías preventivos del Sector Ticomán y paramédicos del ERUM, quienes verificaron que en realidad había muerto.

Aunque no precisaron las causas, descartaron que el señor tuviera alguna lesión o signos de violencia.

Mientras los agentes accionaban el lugar y los socorristas cubrían el cuerpo con una manta quirúrgica, los colonos revisaron las cámaras de algunos domicilios cercanos.

Así descubrieron que el hombre mayor fue abandonado poco antes del hallazgo.

De acuerdo con las grabaciones, dos personas lo trasladaron a bordo de un automóvil color blanco, luego lo bajaron y enseguida se dieron a la fuga.

Los agentes solicitaron ayuda al C2 Norte para rastrearlo y lo ubicaron en Calle Jaime Núñez, en la Colonia Zona Escolar, donde detuvieron a una mujer y un hombre que iban a bordo.

Tras una revisión, les hallaron 40 bolistas con marihuana y aseguraron el vehículo, cuyas matrícula y características coincidían con el reporte", informó la Policía.

Hacia las 14:00 horas, el personal de la Fiscalía capitalina finalizó los peritajes y trasladó el cadáver al anfiteatro sin ser identificado.



Escanea el código para visitar esta sección en nuestro sitio web



Sobre Eje Central y Madero, el diseño y la frase "La pelota vuelve a casa" apenas son visibles.

SANTIAGO CADENA, EL UNIVERSAL

## SE DESPINTAN AJOLOTES DE CRUCES VIALES

En diversos puntos de la CDMX los diseños alusivos al Mundial están desgastados en el pavimento; las cebras peatonales también

—FRIDA SÁNCHEZ, JUAN CARLOS WILLIAMS Y ARANTXA MEAVE  
—metropoli@eluniversal.com.mx

A 22 días de que sea la inauguración del Mundial de Fútbol, la pintura que se aplicó hace unas semanas en diversos cruces viales de la Ciudad de México con motivo de la justa deportiva y con el logotipo de "La pelota vuelve a casa", donde se observan ajolotes y la figura de Quetzalcóatl, está desgastada en

algunos puntos. Incluso, las cebras peatonales color blanco también se ven desdibujadas.

En una serie de recorridos que realizó EL UNIVERSAL, por diferentes cruces viales de la capital, se observó que en unos los colores permanecen brillantes, pero en otros, el paso de los vehículos les ha bajado la tonalidad.

Tal es el caso del cruce ubicado en Paseo de la Reforma, a la altura de las estaciones del Metro y Metrobús Garibaldi, donde



El paso constante de los automóviles ha despintado algunos de los modelos mundialistas, a 22 días de que se inaugure el campeonato.

SANTIAGO CADENA, EL UNIVERSAL



En avenida Querétaro y Cuauhtémoc, en la colonia Roma, el paso de cebra peatonal también está desdibujado.

JUAN CARLOS WILLIAMS, EL UNIVERSAL

las imágenes alusivas al Mundial apenas se alcanzan a distinguir por el desgaste del paso constante de vehículos. Incluso se ven las curvas del paso de automóviles que han despintado el logotipo.

Ahí, las rayas blancas que indi-

can el paso peatonal están desgastadas y la pintura está cuarteada.

Algo similar se aprecia en el cruce vial de José María Izazaga y Pino Suárez, en el Centro Histórico, donde la silueta del ajolote rosa se ve despintada, al igual que la cebra peatonal.

## Habilitan corredores turísticos; tendrán baños públicos y bahías

Estarán en zonas como el Monumento a la Revolución y San Ángel, dice Turismo

—ARANTXA MEAVE  
—metropoli@eluniversal.com.mx

Con el objetivo de mejorar la experiencia de los turistas durante el Mundial, la Secretaría de Turismo capitalina habilita corredores turísticos en varios puntos de la Ciudad de México, los cuales contarán con baños públicos automáticos, módulos de información, bahías de ascenso y descenso para autobuses turísticos, así como elementos de urbanismo táctico.

En entrevista para EL UNIVERSAL, Carlos Martínez, titular del Fondo Mixto de Promoción Turística de la Ciudad de México, detalló que algunos de estos corredores estarán ubicados en avenida de la República, en las inmediaciones del Monumento a la Revolución,

CARLOS MARTÍNEZ  
Titular del Fondo Mixto de Promoción Turística de la CDMX

"Es un trabajo en conjunto con muchas instancias y que forma parte de muchos otros proyectos"

donde ya comenzaron los primeros trabajos, además de Garibaldi, San Ángel y Xochimilco.

La iniciativa forma parte de una cartera de proyectos impulsada por un comité técnico integrado por representantes del sector público y privado.

"Es un trabajo en conjunto con muchas instancias y que forma parte de muchos otros proyectos, como lo es la renovación del Tren Ligerero, los trabajos en los embarcaderos en Xochimilco y muchos otros proyectos", comentó.

Señaló que entre las interven-

ciones contempladas se encuentran bahías especiales para el ascenso y descenso de autobuses turísticos, tanto de recorridos locales como de tours provenientes de otros estados.

Martínez explicó que los corredores incluirán elementos de urbanismo táctico, como macetas, flores, bolardos y señalética, además de ciclovías y áreas peatonales para facilitar la movilidad.

Sobre avenida de la República, a unos metros del Monumento a la Revolución, actualmente se realizan trabajos para delimitar espacios destinados a ciclistas y transporte turístico.

"Vas a tener la ciclovía y hacia el lado derecho las bahías de ascenso y descenso; incluso mucha gente ya lo ocupa como ciclovía y por eso se está marcando de esa manera, y también se está haciendo una pintura de urbanismo táctico", especificó el funcionario.

Agregó que se instalarán módulos de información turística donde se brindará orientación a



Uno de los sanitarios fue instalado sobre avenida Chapultepec y aunque aún no se define el costo, se podrá ingresar con la Tarjeta de Movilidad.

visitantes y ciudadanos sobre actividades, sitios de interés y algunos trámites.

Adelantó que en estos puntos habrá baños automáticos a los que se podrá ingresar mediante la Tarjeta de Movilidad Integrada de la Ciudad de México.

Aunque informó que aún no se define el costo de acceso, indicó que algunos podrían estar listos desde la próxima semana.

"Es un baño automático que vas a poder abrir con la Tarjeta de Movilidad Integrada y que se limpia

solo. Son muy parecidos a los que se instalaron, por ejemplo, en París durante los Juegos Olímpicos", explicó Martínez.

Durante un recorrido realizado por EL UNIVERSAL, se observó que sobre avenida Chapultepec, a la altura de Liverpool, fue instalado uno de estos módulos sanitarios, el cual cuenta con decoraciones de ajolotes en las paredes exteriores, además de señalética relacionada con el uso del servicio. Sobre avenida de la República estaban colocando otro baño. ●

● **El dato**  
Para facilitar la movilidad de los turistas se promueven las ciclovías y áreas peatonales.

**La proyección**  
Según previsiones meteorológicas, esta semana persistirán lluvias fuertes, posible caída de granizo y actividad eléctrica en distintas zonas del Valle de México.

# COMUNIDAD

comunidad@gimm.com.mx X: @Comunidad\_Exc



## ANÁLISIS ACADÉMICO

# LLUVIAS SE AGRAVAN POR PÉRDIDA DE ÁREAS VERDES

POR LAURA TORIBIO  
laura.toribio@gimm.com.mx

Las recientes lluvias registradas en la Ciudad de México reactivaron las advertencias realizadas desde 2025 por especialistas sobre el impacto de la pérdida de vegetación y el crecimiento del concreto en las inundaciones que afectan a la capital.

José Alberto Lara, académico del Centro Transdisciplinar Universitario para la Sustentabilidad (Centrus) de la Universidad Iberoamericana, explicó que la disminución de árboles y áreas verdes modifica el comportamiento natural del agua y favorece precipitaciones más intensas.

El académico señaló que el crecimiento acelerado de superficies cubiertas por concreto y asfalto provoca que las lluvias escurran con mayor rapidez y saturen el drenaje en menor tiempo.

Explicó además que la disminución de vegetación urbana eleva la temperatura de las ciudades, acelera la evaporación del agua y favorece precipitaciones más frecuentes e intensas.

Destacó que, incluso si la infraestructura hidráulica operara al máximo de su capacidad, las inundaciones continuarían debido al enorme volumen de agua que actualmente cae sobre la metrópoli.

Lara detalló que la vegetación cumple funciones fundamentales para regular la temperatura, retener humedad y permitir la infiltración de agua al subsuelo; sin embargo, la expansión urbana ha reducido drásticamente estas capacidades naturales.

Ante esto, especialistas de la Ibero alertaron que la capital se ha convertido en una enorme superficie impermeable debido al crecimiento de vialidades y desarrollos urbanos, lo que impide que el agua de lluvia se absorba naturalmente.

"El agua de lluvia ya no se infiltra al subsuelo. Lo que hacemos es expulsarla lo más rápido posible hacia el drenaje", señalaron académicos de la universidad, quienes propusieron impulsar infraestructura verde y espacios de absorción para enfrentar las lluvias extremas.

Especialistas en sustentabilidad e ingeniería hidráulica coincidieron

**Especialistas señalan que el reemplazo de árboles por asfalto altera el ciclo natural del agua y eleva la temperatura, lo que genera precipitaciones más intensas**

## Anegaciones pegaron más en el Oriente

La lluvia que azotó a la Ciudad de México ayer dejó afectaciones mayores en las alcaldías del oriente, principalmente en Iztapalapa e Iztacalco, aunque hacia la noche la precipitación se generalizó en toda la capital, provocando inundaciones, caídas de árboles y cortes eléctricos.

Vialidades como calzada Ermita Iztapalapa, el Eje 6 Sur, calzada Ignacio Zaragoza, la Autopista México-Puebla y avenida Tláhuac presentaron encharcamientos severos que complicaron el tránsito.

Según el registro de la Secretaría de Gestión Integral del Agua, el punto crítico se ubicó en la colonia San Juan Xalpa, en Iztapalapa, donde se acumularon 20.50 milímetros de lluvia (20.50 litros por metro cuadrado).

El director de los bomberos, Juan Manuel Pérez, informó que hasta las 20:35 horas se habían atendido 18 árboles caídos, seis encharcamientos de consideración y cinco cortocircuitos en diversos puntos.

Uno de los incidentes ocurrió en la calle Colima, esquina con Orizaba, en

en que la desaparición de áreas verdes está acelerando el descenso de grandes volúmenes de agua hacia las zonas bajas de la ciudad, aumentando los riesgos de inundaciones y encharcamientos severos.

Para académicos, estos fenómenos reflejan cómo el cambio climático y el modelo de expansión urbana

## EJE 6 LAS TORRES



## COLIMA Y ORIZABA



Un árbol en la colonia Roma se desprendió parcialmente sobre una terraza de un restaurante, sin dejar lesionados.

la colonia Roma, donde un árbol de la especie Ficus, de aproximadamente 20 metros de altura, se desprendió parcialmente.

Uno de los codos del tronco cayó sobre la estructura metálica de la terraza exterior del restaurante con razón social Sesame.

No se registraron personas lesionadas.

Elementos de Protección Civil de la alcaldía Cuauhtémoc y Bomberos capitalinos acordonaron la zona y desalojaron el establecimiento para proceder al seccionamiento del tronco.

—Jonás López y Ricardo Viteles

están modificando el comportamiento hidrológico de la capital, incrementando tanto la frecuencia de lluvias intensas como las afectaciones.

Ante este panorama, plantearon que enfrentar las lluvias extremas no solo requiere ampliar drenajes o construir más infraestructura gris, sino recuperar

ecosistemas urbanos, proteger zonas de conservación y replantear la relación de la ciudad con el agua.

De acuerdo con previsiones meteorológicas, durante esta semana persistirán lluvias fuertes, posible caída de granizo y actividad eléctrica en distintas zonas del Valle de México.

## SEDEMA

# Cazarán a verificentros y autos contaminantes

Con el Reglamento de la Ley Ambiental, se investigará a los centros si detectan vehículos con calcomanía vigente que emitan humo

POR JONÁS LÓPEZ  
jonas.lopez@gimm.com.mx

Si un automóvil cuenta con holograma de verificación vigente, pero es detenido por emitir contaminantes de manera visible, la Secretaría del Medio Ambiente (Sedema) tendrá la facultad de investigar si el verificentros correspondiente incurrió en irregularidades.

Así lo determina el nuevo Reglamento de la Ley Ambiental de la CDMX en Materia de Verificación Vehicular, que entra en vigor hoy en sustitución del ordenamiento anterior.

Los artículos 43 y 44 facultan al personal comisionado de la Sedema a detener en la vía pública a los automovilistas que emitan gases contaminantes.

En caso de que cuenten con un holograma vigente, se dará aviso al Centro de Inspección y Vigilancia Ambiental Remota para determinar si el establecimiento incurrió en alguna falta.

El reglamento anterior sólo permitía sancionar a autos contaminantes si no portaban holograma;

## EL DATO

### Más reglas

Se deben tener en buen estado los elementos originales de control de emisiones y, en caso de reemplazo, deberán ser homologadas con un desempeño como las de fábrica.

ahora, se extiende a los centros que emitieron la aprobación.

Las multas para los conductores por infringir el programa de verificación vehicular van de 20 a 30 veces la Unidad de Medida y Actualización (UMA), alcanzando actualmente los tres mil 519 pesos.

La Sedema exigirá a los verificentros un registro electrónico en tiempo real de cada automotor que ingrese a sus instalaciones, sin importar el motivo.

El artículo 25 contempla que esta bitácora digital deberá contener, nombre del conductor, fecha y hora, marca, modelo, número de identificación vehicular (NIV) y placas.

La dependencia tendrá nuevos elementos para valorar si ratifica la operación de los centros, incluyendo microanálisis basados en criterios estadísticos, así como el análisis de la información resultante de la vigilancia e inspección.



Foto: Especial

Los nuevos verificentros o aquellos que cambien de domicilio deberán estar alejados al menos 50 metros de escuelas.

## PERRO EN XOCHIMILCO

# Confirman segundo caso del gusano barrenador

POR ERNESTO MÉNDEZ  
ernesto.mendez@gimm.com.mx

El segundo caso de gusano barrenador del ganado (*Cochliomyia hominivorax*) fue confirmado en la Ciudad de México, esta vez en un perro de raza pastor australiano de ocho años de edad, en Xochimilco.

Fuentes del Servicio Nacional de Sanidad, Inocuidad y Calidad Agroalimentaria (Senasica) informaron a Excelsior que el hallazgo se realizó el 11 de mayo en el Barrio de San Juan Moyotepec, en el Pueblo de San Gregorio Atlapulco, zona colindante con la carretera federal hacia Oaxtepec, Morelos.

El canino presentaba una infestación de larvas en una herida reciente en la región del codo, provocada por una pelea con otros perros. Tras recibir atención veterinaria, el ejemplar se reporta fuera de peligro.

Fue el dueño quien dio parte a las autoridades al observar la lesión parasitaria, lo que permitió que los laboratorios del Senasica confirmaran la presencia.

Este caso ocurre apenas unas semanas después de que el 26 de abril se registrara el primer incidente en la CDMX, en un perro doberman de la zona de Topilejo, en la alcaldía Tlalpan.

Con este nuevo registro, se comprueba que la mosca del gusano barrenador ya circula en la colindancia entre la capital y Morelos.

La presencia de la plaga en esta zona rural y suelo de conservación es crítica por la abundancia de animales de granja en Milpa Alta, Tlalpan y Xochimilco, lo que representa un riesgo para la ganadería local.

Las autoridades enfatizan que la clave para evitar la propagación es la revisión de los animales y la curación de heridas.



Foto: Especial

Un pastor australiano de ocho años presentaba una infestación de larvas en una herida reciente en la región del codo.



LE SIGUE EL METROBÚS, PESE A QUE TUVO CAÍDA DE USUARIOS

# Se consolida el Metro como principal medio de movilidad en CDMX: Inegi

En marzo trasladó 107.4 millones de pasajeros // La cifra, 2.4% superior a la del mismo mes de 2025 // Trolebús, RTP y Cablebús también aumentaron su afluencia

NAYELLI RAMÍREZ BAUTISTA

El Sistema de Transporte Colectivo (STC) Metro se consolidó como el principal medio de movilidad en la capital y la zona conurbada, al movilizar 107 millones 400 mil pasajeros en marzo pasado, lo que representa un incremento de 2.4 por ciento respecto al mismo mes de 2025, de acuerdo con el Instituto Nacional de Estadística y Geografía (Inegi).

La estadística de transporte urbano de pasajeros refiere que otros sistemas también registraron un aumento en su afluencia, como el Trolebús, con un alza de 29.4 por ciento, al pasar de 8.7 a 11.3 millones de pasajeros; la Red de Transporte de Pasajeros (RTP) y el Cablebús, con un aumento de 14.8 y 14.7 por ciento, respectivamente, de 7.9 a 9 millones y de 3.8 a 4.4, en ese orden.

El documento refiere que el Metrobús –pese a ser el segundo sistema de transporte más utilizado– tuvo una caída de 6.1 por ciento, tras tener 38.8 millones en marzo de 2025 bajó a 36.4 millones en el mismo mes.

Añade que en el primer trimestre de este año el sistema de transporte urbano –integrado por las 16 alcaldías de la capital y municipios conurbados del estado de México– movilizó a 187.6 millones de pasajeros, cifra 2.4 por ciento superior a la del mismo mes de 2025. En ese periodo recorrió 32.5 millones de kilómetros, lo que representó un incremento anual de 4.6 por ciento.

## Personal insuficiente

En otro tema, trabajadores que realizan tareas de remodelación en instalaciones del Metro señalaron que enfrentan falta de personal,

sobre todo en la estación Hidalgo, donde, mencionaron, ha habido más renuncias por presunta falta de pago y ante el incumplimiento en el cambio de categorías.

Indicaron que continúan solicitando empleados para labores de instalación de losetas en pisos y muros, a quienes se

ofrece un salario de 2 mil 700 pesos semanales en estaciones como Bellas Artes, y aunque las intervenciones están programadas para concluir el 31 de mayo, se comenta que el empleo puede durar hasta tres meses.

Además, expusieron que ante la falta de personal han sido asignados

a las tareas empleados de Material Rodante y Baja Tensión.

Al respecto, el organismo aclaró que es falso que se haya dispuesto de empleados de esas áreas para las obras de rehabilitación, y respecto de las renuncias, sostuvo que son trabajadores externos al Metro y “las empresas solventan los temas

relacionados con sus empleados”.

El director general del Metro, Adrián Rubalcava, asumió la responsabilidad por las molestias que enfrentan los pasajeros derivadas de las intervenciones que se realizan en diversas estaciones de las líneas 2, 3, 7 y 8. En un video pidió a los pasajeros tener “tantita paciencia”.

## PREPARATIVOS MUNDIALISTAS



▲ El Zócalo es preparado para el FIFA Fan Festival, que se espera reúna a miles de fanáticos del fútbol de todas las edades, con un escenario principal instalado frente a la Catedral Metropolitana con una pantalla gigante de 30 metros de ancho por 15.5 de alto montada

sobre estructuras de acero, en la cual los asistentes podrán ver los partidos. Dicho espacio también contará con tres módulos VIP acondicionados para venta de alimentos y bebidas, así como una cancha frente a Palacio Nacional. Foto Jair Cabrera Torres

# Enfrentan conductoras obstáculos en trayecto del Centrobús

Ha interrumpido el servicio en apenas 11 días de operaciones hasta por tres horas

NAYELLI RAMÍREZ BAUTISTA

En apenas 11 días de que comenzó operaciones, el Centrobús ha tenido cinco interrupciones en el servicio de hasta tres horas por manifestaciones en distintas vialidades en su recorrido, de acuerdo con operadoras de este transporte.

A la afectación se suma que aún hay personas que desconocen la puesta en marcha del transporte, por lo que en algunos recorridos las unidades registran no más de 10 pasajeros por vuelta. Ante ello, personal entrega volantes informativos a los transeúntes con detalles de la denominada Ruta de las Heroínas Indígenas, en los que se especifican

las rutas interior y exterior, así como el costo del pasaje y los horarios de servicio.

Ayer, debido a una movilización de estudiantes del Instituto Politécnico Nacional en Eje Central y Francisco I. Madero, el servicio tuvo que ser interrumpido. Las trabajadoras mencionaron que justo esa vialidad, así como Donceles, Héroes de Nacozari, Circunvalación y Congreso de la Unión, son las más afectadas por las movilizaciones, por lo que los días con mejor circulación son

los fines de semana.

Señalaron que, en algunos casos, sólo se ve afectado uno de los trayectos y es posible utilizar alternativas viales; sin embargo, cuando hay bloqueos en Eje Central y Circunvalación –por donde circulan ambos circuitos– el servicio debe ser detenido y los traslados llegan a durar entre 40 minutos y una hora.

Al respecto, usuarios entrevistados tuvieron opiniones divididas, ya que mientras algunos consideraron que el servicio facilita el des-

plazamiento en distintos puntos del primer cuadro de la ciudad, otros consideraron que se trata de un transporte turístico, pero innecesario, que agrava la congestión vial en una zona ya de por sí complicada. “Ya tenemos el Turibús, no veo la necesidad de otro similar”, dijo Sacari Martínez.

Unos más, como Elia, agregaron que en la zona se recorren distancias largas, por lo que el servicio “va a ayudar mucho cuando uno venga a comprar cosas”.

## Aprovechan la lluvia para subir precios

**COMERCIANTE**s de la zona Centro vendían sombrillas en 50 pesos y capas de plástico en 30 pesos, pero en cuanto comenzó el fortísimo chubasco de ayer subieron hasta 100 por ciento los costos de estos productos, que algunas personas compraron para no mojarse.

EN YOUTUBE  
@larazon\_mx



Escanea el código QR para ver la tromba en el Zócalo capitalino

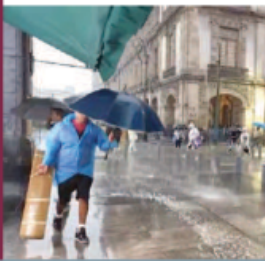

CLIMA  
PARA HOY

MÁX. 26°

MÍN. 14°



TORMENTAS  
ELÉCTRICAS



DENUNCIE MALTRATO ANIMAL  
Llame al 5552089898

NÚMERO ÚTIL  
LOCATEL  
5556581111

Van cuatro meses de operativo

# Reserva la PAOT hasta 2031 datos sobre el retiro de los franciscanitos

| Por Fernanda Rangel |  
fernanda.rangel@razon.com.mx

La Procuraduría Ambiental y del Ordenamiento Territorial (PAOT) reservó hasta 2031 toda la información relacionada con los casi 900 perros y gatos que extrajo del Refugio Franciscano, A.C., el pasado 7 de enero, pues argumenta que los datos forman parte de una investigación penal en curso encabezada por la Fiscalía General de Justicia de la Ciudad de México.

La Razón solicitó al organismo, vía transparencia, notificar sobre la cantidad de animales retirados, cuántos han muerto desde el operativo y cuánto dinero se ha invertido en su tutela; así como los acuerdos alcanzados entre autoridades y el Refugio para el eventual regreso de los ejemplares. La respuesta fue negativa.

LA DIRECTORA del Refugio Franciscano, A.C., Gina Rivara dijo el 1 de abril a Javier Solórzano, en *La Razón YouTube*, que el albergue ya estaba listo para recibir a los animales.

## EL DATO

"Se hace del conocimiento que la información de las de nuestras relacionadas con el asunto que nos ocupa radicados bajo el número de expediente PAOT-2025-7907-SPA-5488 y acumulados guardan un estatus información clasificado en su modalidad que se va de manera total (...), ya que dicha información guarda una relación directa e inmediata con la carpeta de investigación que identificada con el número CI-FDAMPU/UI-2C/D/01901/12-2025", respondió.

Una fuente cercana al Refugio Franciscano, A.C., quien pidió el anonimato por temor a que el Gobierno capitalino suspenda las mesas de diálogo que mantiene activas desde enero con la asociación civil, expresó en entrevista su inconformidad sobre la reserva de la información acerca del caso.

Esto, porque el 7 de enero del presente año, la PAOT, en conjunto con la Fiscalía local y otras autoridades entraron al Re-

LA PROCURADURÍA ambiental indica que decisión es porque la información está relacionada con una investigación de la Fiscalía local; fuente cercana a refugio critica la medida

fugio Franciscano, A.C., ubicado en Cuajimalpa, por presunto maltrato animal, pues no existían las condiciones para el resguardo de los perros y gatos.

En el lugar habitaban 936 animales, pero, reportaron las autoridades, cuando ocurrió el operativo hallaron a 21 ejemplares fallecidos y 57 más estaban hospitalizados, por lo que trasladaron sólo a 858. El 26 de marzo, la ahora Secretaría de Salud Pública reportó 34 decesos.

"No estamos muy de acuerdo en que se haya reservado, porque, finalmente, dónde está el daño que pueda resultar de hacerlo público. Pero con eso de que hay una investigación, pues ya sabes que con eso siempre tienen como el cobijo para no dar información", señaló la persona cercana a la asociación civil.

La fuente explicó que, aunque existen mesas de trabajo entre autoridades y el patronato desde enero, hasta el momento no se ha firmado ningún acuerdo definitivo para el retorno de los 824 animales.

La persona detalló que el Refugio Franciscano entregó tres dictámenes solicitados por las autoridades: dos relacionados con agua e hidrosanidad y otro sobre área de valor ambiental. Además, que personal de la Secretaría de Gestión Integral del Agua (Segiagua) y de la PAOT realizaron inspecciones al inmueble.

"PAOT ya dijo: 'sí, ya prosigue'. Ahora Segiagua está a cargo. Falta un último documento en el cual digan que revisaron todo y que todo está bien", explicó.

La fuente añadió que uno de los pocos acuerdos concretos alcanzados hasta ahora ha sido realizar una campaña conjunta de adopción entre autoridades y el Refugio Franciscano, A.C. También indicó que el patronato aceptó remodelar y actualizar las instalaciones del albergue, proceso que, aseguró, ya concluyó.

De acuerdo con la persona, ni el patronato ni los voluntarios han hecho un censo independiente de los animales



## MENOS ANIMALES

Hasta el 26 de abril, la Secretaría de Salud Pública informó sobre el número de perros y gatos fallecidos luego de ser retirados del Refugio Franciscano, A.C.

### LOS FRANCISCANITOS

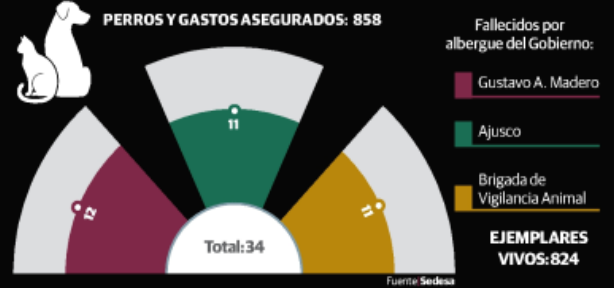

resguardados por las autoridades, por lo que persiste incertidumbre sobre cuántos perros y gatos continúan con vida y dónde se encuentran.

Además, acusó que las autoridades no han transparentado las enfermedades o padecimientos detectados en los animales y agregó que incluso jueces de amparo han solicitado fichas individuales y fotografías de los ejemplares asegurados, requerimientos que, afirmó, no han sido cumplidos por las autoridades.

Para reservar información, las dependencias fundamentan su decisión al citar los artículos de la Ley de Transparencia que facultan la clasificación; una motivación, en la cual expliquen las razones específicas por las que consideran necesario restringir el acceso; y una prueba de daño, en la que se argumente que la divulgación representa un riesgo real, demostrable e identificable para el interés público.

En este caso, la PAOT utilizó la causal relacionada con procuración de justicia para justificar la reserva de la información.

Aunque en la respuesta entregada no se especificó el tiempo exacto de la clasificación, el documento compartido vía transparencia establece que la reserva puede mantenerse hasta por cinco años y prorrogarse excepcionalmente por otros cinco si persisten las causas que dieron origen a la restricción, por lo que podría extenderse hasta 2031.

La respuesta fue firmada por el biólogo y subprocurador Ambiental de Protección y Bienestar a los Animales, Francisco Javier García Ramírez.

Este diario solicitó a la PAOT una respuesta sobre la reserva de información, pero al cierre de esta edición no hubo tal.

LOS RETRASOS. La fuente aseguró que las mesas de diálogo entre el refugio de Cuajimalpa y el Gobierno capitalino se retrasaron luego de que el entonces encargado de encabezar las negociaciones, el secretario de Gobierno, César Cravioto Romero, se excusara de participar.

Su salida ocurrió después de que se hiciera público que habitaba un departamento en la colonia Polanco rentado desde hace más de 15 años a la Fundación Antonio Haghenbeck y de la Lama IAP, institución que mantiene un pleito legal con el Refugio Franciscano, A.C., por el predio de Cuajimalpa.

La relación entre ambas partes se encuentra deteriorada desde hace meses, luego de que la asociación civil acusó que el terreno habría sido vendido a una desarrolladora inmobiliaria sin consultarle, situación que detonó en señalamientos de posible conflicto de interés.

Ahora, las mesas son encabezadas por la secretaria del Medio Ambiente, Julia Álvarez Icaza, con quien, aseguró la fuente, las negociaciones avanzan.

6

Franciscanitos estaban hospitalizados por tumores

34

Animales estaban hospitalizados, indicaron autoridades

# Desde Foro Mundial, Brugada plantea mayor papel de las ciudades ante crisis de vivienda y desigualdad

Desde Bakú, la jefa de Gobierno cuestionó la financiarización de la vivienda y advirtió sobre procesos de gentrificación y expulsión de comunidades

**Gerardo Mayoral**  
metropoli@cronica.com.mx

Durante su participación en el Foro Urbano Mundial realizado en Bakú, Azerbaiyán, la jefa de Gobierno de la Ciudad de México, Clara Brugada llamó a fortalecer la participación de las ciudades y gobiernos locales en la gobernanza internacional para enfrentar desafíos como la crisis de vivienda, la desigualdad, la violencia y la emergencia climática.

En la Asamblea de Mujeres "Co-creando estrategias transformadoras de género para una vivienda adecuada para todas las mujeres y niñas", la mandataria local afirmó que las ciudades y los gobiernos locales enfrentan directamente los efectos cotidianos de fenómenos globales y sostuvo que el futuro urbano dependerá de la capacidad de los territorios para construir soluciones cercanas a la población.

"La emergencia climática, la crisis de vivienda, las desigualdades y las distintas formas de violencia impactan cotidianamente a los territorios", señaló, y agregó que "el futuro urbano mundial será con soluciones construidas desde los gobiernos locales o no será".

Ante representantes de ciudades y gobiernos locales de distintos países,

Clara Brugada respaldó el denominado municipalismo internacional como una forma de articulación política entre territorios para influir en la toma de decisiones globales mediante el intercambio de políticas públicas y experiencias locales.

También compartió parte de su trayectoria comunitaria en la Ciudad de México y recordó que decidió vivir desde joven en uno de los barrios con mayores carencias de la capital, donde, afirmó, impulsó procesos de transformación urbana y social desde la organización territorial.

En materia de vivienda, sostuvo que la crisis global responde a políticas que, a su juicio, han convertido un derecho humano en un mecanismo de especulación financiera.

Señaló que la financiarización de la vivienda ha provocado el encarecimiento del acceso habitacional, especialmente para personas jóvenes, y ha contribuido a procesos de gentrificación y desplazamiento de comunidades.

En ese contexto, defendió el acceso a vivienda asequible, el arraigo comunitario y el derecho a la ciudad como componentes de la justicia social, territorial y de género.

"El derecho a la ciudad es también el derecho a no ser expulsado; es el derecho al arraigo vecinal", expresó.

La jefa de Gobierno afirmó además que las desigualdades urbanas afectan con mayor intensidad a poblaciones históricamente excluidas, por lo que consideró necesario diseñar políticas urbanas con enfoque territorial y de derechos.

En este sentido, propuso avanzar ha-



Señaló que la Presidenta Claudia Sheinbaum ha colocado la vivienda adecuada como una prioridad nacional mediante el programa Vivienda para el Bienestar.

cia un modelo de gobernanza internacional con participación activa y vinculante de las ciudades.

Clara Brugada también se pronunció a favor de la cooperación internacional, la paz y la construcción de ciudades solidarias frente a los discursos de odio y exclusión. Desde Bakú, expresó que "no aceptamos que el miedo, la guerra, la desigualdad y el odio definan el destino de la humanidad".

En el mismo encuentro, el secretario de Vivienda de la Ciudad de México,

Inti Muñoz Santini, señaló que el incremento de las desigualdades urbanas y del costo de la vivienda hace necesario acelerar políticas orientadas a la inclusión social, la igualdad de género y la reducción de la pobreza.

El funcionario afirmó que la vivienda debe entenderse como un derecho humano y no como una mercancía, y advirtió sobre desafíos asociados a la especulación inmobiliaria, la segregación territorial y las barreras de acceso a una vivienda digna. ●

El director general del Sistema de Transporte Colectivo (STC) Metro, Adrián Rubalcava pidió comprensión a las personas usuarias ante las afectaciones derivadas de las obras de rehabilitación integral que se realizan en estaciones de las Líneas 2, 3, 7 y 8, mientras el servicio continúa en operación.

El funcionario explicó que los trabajos en la Línea 2 contemplan la intervención de 16 estaciones, además de las estaciones Bellas Artes y Garibaldi de la Línea 8.

Detalló que esta red de conexión es utilizada diariamente por aproximadamente un millón de personas, considerando los transbordos con las Líneas 1, 3, 7, 8, 9 y 12, y destacó su relevancia para los desplazamientos entre el norte y sur de la Ciudad de México, especialmente a través de la zona centro.

Adrián Rubalcava reconoció las inconformidades expresadas por usuarios, principalmente en redes sociales, relacionadas con las molestias ocasionadas por el polvo, el ruido y las condiciones derivadas de las obras en estaciones.

## Metro pide paciencia por obras de rehabilitación en Líneas 2, 3, 7 y 8

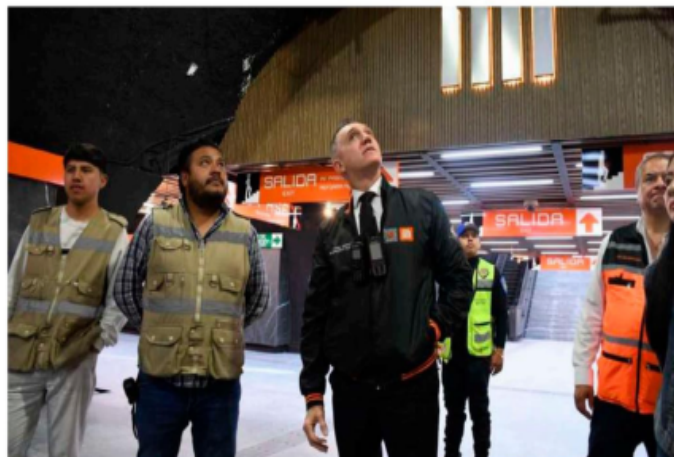

En un videomensaje dirigido al público usuario, el director del Metro afirmó que asume la responsabilidad por las afectaciones generadas durante los trabajos de remodelación y sostuvo que las labores buscan mejorar las condiciones del sistema de transporte.

Según informó el STC Metro, las obras de rehabilitación integral forman parte de acciones proyectadas rumbo al próximo Mundial de fútbol y tienen como objetivo generar mejoras de largo plazo para futuras generaciones de personas usuarias. ●

**Rubalcava reconoció molestias por ruido y polvo durante trabajos que se realizan sin suspender el servicio**

PONEN EN RIESGO LA SEGURIDAD VIAL EN CDMX

## Murales en avenidas incumplen norma

NADYA MURILLO



Una figura de Quetzalcóatl realizada por el gobierno capitalino sobre Avenida Cuauhtémoc, frente a Parque Delta

DANA ESTRADA

**Urbanistas advierten que decoraciones por el Mundial hacen vulnerables a peatones y conductores**

Las pinturas de ajolotes, quetzalcóatl, flores de colores y otros diseños que el gobierno de la CDMX ha colocado en cruces vehiculares y peatonales no están permitidos en normas oficiales y ponen en riesgo a transeúntes, consideraron especialistas entrevistados por *El Sol de México*.

Urbanistas explicaron que la intervención de espacios públicos como vías de paso y tránsito no puede ser modificada porque puede causar distracción o hasta accidentes; además, las autorida-

des tuvieron que brindar información a la ciudadanía sobre sus modificaciones, el material utilizado, el gasto público que se está haciendo en la compra de pintura y también el esfuerzo humano para ello, y si se dará mantenimiento en los próximos años.

Horacio Urbano, presidente de Centro Urbano, explicó que el gobierno capitalino, al no explicar con antelación el proyecto de pintura y colores en espacios urbanos y viales, no permite conocer con exactitud el impacto en seguridad vial que pueden tener, ya que se desconoce la composición de la pintura y, en caso de no ser apta para el tránsito vehicular, podría incurrir en accidentes, sobre todo en época de lluvias.

"Es importante estar hablando del tema de la pintura por dos cosas. Uno, porque todos esos tipos de cambios tendrían que estar sujetos a una normati-

dad, no a ver de qué color se le ocurre pintar. Dos, hay también una normatividad que responde a la seguridad; ahorita estoy pasando encima de un ajolote y no sé con qué pintura se hizo, no estoy seguro de cómo va a responder en el caso de la lluvia, puede ser resbaladizo y, además, no sabemos qué va a pasar con el tema del mantenimiento", explicó Horacio, arquitecto y urbanista.

La Norma Oficial NOM-034-SCT2/SEDATU-2022, que informa sobre la "Señalización y Dispositivos Viales pa-

### REGLA

**LA NORMA** Oficial

NOM-034-SCT2/SEDATU-2022 especifica que en calles o vialidades usadas por vehículos y peatones deben existir señalizaciones en el asfalto que indiquen el tránsito seguro

**HORACIO URBANO**  
PRESIDENTE DE CENTRO URBANO

*"No sé con qué pintura se hizo, no estoy seguro de cómo va a responder en la lluvia, puede ser resbaladizo"*

ra Calles y Carreteras", especifica que en calles o vialidades usadas por vehículos y peatones deben existir señalizaciones en el asfalto que indiquen el tránsito seguro, algo que, de acuerdo con urbanistas, no ocurre con estos murales en el suelo.

"Es necesario establecer los requisitos generales que han de atenderse para diseñar e implementar la señalización y los dispositivos viales en calles y carreteras de jurisdicción federal, estatal y municipal, con el propósito de delinear las características geométricas y de operación de las vías; denotar todos aquellos elementos estructurales que estén instalados dentro del derecho de vía; prevenir sobre la existencia de algún peligro potencial en la calle o carretera", detalla la Norma Oficial.

Daniel Jiménez, urbanista del Tecnológico de Monterrey, explicó que los únicos espacios públicos que pueden intervenir con colores y murales son aquellos 100 por ciento peatonales; por ejemplo, el Zócalo capitalino, donde se generan una imagen y un diseño urbano.

"La NOM-034-SCT2/SEDATU-2022 no obliga a pintar los puentes de amarillo. Solo los puntos críticos de posible impacto deben ser señalizados con franjas negras y blancas. Actualmente existe una visión limitada y técnica que se centra casi exclusivamente en estos aspectos superficiales, dejando de lado la dimensión social de la imagen urbana", detalló Daniel.

Areli Carreón, ciclista y vocera de Bicitekas, apuntó que, pese a los esfuerzos del gobierno de la CDMX por comprar pintura y embellecer el espacio público, hay muchas señaléticas viales en toda la ciudad que necesitan mantenimiento y no se está haciendo, lo que también muestra un descuido en la seguridad vial.

"Hay un malestar porque no se entiende que hay una necesidad grande de señaléticas adecuadas. Hay mobiliario urbano recién pintado, pero hay muchas calles que no tienen cebras para el cruce seguro, avenidas que no tienen marcados los carriles vehiculares", lamentó Carreón.



**PROBLEMA.** En la estación Auditorio Nacional, Línea 7, los usuarios sólo pueden utilizar un acceso, lo cual ha causado malestar.

## Rubalcava solicita paciencia a usuarios por obras del Metro

Las molestias desatadas por las obras de rehabilitación en diversas líneas del Sistema de Transporte Colectivo (STC) Metro, llevaron al director general de este organismo, Adrián Rubalcava, a pedir paciencia a los usuarios y él asumir toda la responsabilidad.

Es un esfuerzo que he asumido, asumo la responsabilidad, pero créeme que de verdad estamos trabajando duro para tener un mejor Metro"

**ADRIÁN RUBALCAVA**  
Director general del STC Metro

Recordó que las obras de rehabilitación integral de estaciones se realizan de cara al próximo Mundial de Fútbol FIFA 2026, y aseguró que los trabajos serán perdurables, tendrán beneficios para las próximas generaciones de usuarios en la Ciudad de México.

Detalló que Línea 2, en la que se intervienen 16 estaciones, es utilizada a diario por aproximadamente un millón de personas, considerando los transbordos a las líneas 1, 3, 7, 8, 9 y la 12, como paso estratégico en los desplazamientos del norte al sur de la ciudad, cruzando por la zona centro.

/RODRIGO CEREZO

**Resultados.** El Gobierno de la Ciudad de México informó que se desconoce el móvil del asesinato, sólo lo atribuyen a un grupo delictivo

GABRIELA CANALES

Se cumple un año del crimen de Ximena Guzmán y José Muñoz, colaboradores cercanos de Clara Brugada; dentro del Gobierno y el entorno político de la capital prevalecen más preguntas que respuestas.

Previo a la primera conmemoración, la mandataria local, los titulares de seguridad y justicia en la capital del país presentaron los avances de las investigaciones donde hay 18 personas posiblemente vinculadas con el doble homicidio cometido en Tlalpan; ninguno de ellos es el autor material ni intelectual del ataque, se atribuye a una banda delictiva y se desconoce el móvil.

Mientras que en el lugar de los hechos, en Tlalpan a la altura del Metro Xola -Línea 2- en la colonia Moderna, en la alcaldía Benito Juárez, únicamente prevalece una lona con la cual se recuerda a los excolaboradores de la jefa de Gobierno.

Ximena Guzmán se desempeñaba como secretaria particular de Clara Brugada, tanto en la alcaldía Iztapalapa como en el Gobierno de la Ciudad de México; por su parte, José Muñoz era el asesor político y de seguridad.

Un año después, en el sitio del crimen solo queda un pequeño cartel con una ilustración hecha con IA de los dos jóvenes en el cielo, el cual cuelga cerca de la entrada del pasaje de Tlalpan, donde no hay ningún otro indicio u homenaje a las víctimas.

Algunos comerciantes del paso a desnivel, a la altura donde se cometió el ataque, refirieron que ese día se percataron

de los hechos por movimiento de policías y que todo quedó acordonado, aseguraron a 24 HORAS, durante un recorrido realizado por el lugar.

En una conferencia realizada el 14 de mayo, el secretario de Seguridad Ciudadana capitalino, Pablo Vázquez Camacho, confirmó que las investigaciones permitieron identificar la participación operativa

## AÚN NO ES DETENIDO EL AUTOR MATERIAL

# XIMENA Y PEPE, UN CRIMEN SIN RESOLVER, LLEGA AL PRIMER AÑO



**RECuento.** En el lugar donde se cometió el ataque, únicamente queda una pancarta en la cual se recuerda a las dos víctimas.

de integrantes de un grupo delictivo con operaciones en la Ciudad de México y el Estado de México.

La Policía de Investigación de la Fiscalía General de Justicia (FGJ) capitalina detectó que ese grupo opera principalmente en la alcaldía Xochimilco y en el Estado de México, por lo que ha sido objeto de múltiples operativos en inmuebles relacionados con sus operaciones criminales.

La fiscal Bertha Alcalde precisó que actualmente hay 10 personas vinculadas a proceso por feminicidio y homicidio, mientras que otras ocho permanecen relacionadas con actividades delictivas ligadas al grupo criminal que es investigado, por ser los responsables de los asesinatos.

## Falta de vivienda, una crisis mundial: Brugada

La crisis global de vivienda es consecuencia de décadas de políticas que transformaron un derecho humano en mercancía y mecanismo de especulación financiera, aseguró la jefa de Gobierno, Clara Brugada.

En su participación en el Foro Urbano Mundial (WUF) en Azerbaiján, la mandataria capitalina advirtió que la financiarización de la vivienda ha expulsado comunidades enteras de sus territorios y profundiza fenómenos como la gentrificación.

"La financiarización de la vivienda ha expulsado a comunidades de sus territorios, ha encarecido el acceso para las personas jóvenes y ha generado ciudades expuestas a la gentrificación", señaló.

Ante representantes de gobiernos locales de distintos países, Clara Brugada sostuvo que el futuro de las ciudades dependerá de la capacidad de los territorios para articular soluciones desde la cercanía con la población y desde una visión humanista.

Al dirigirse a los participantes de este foro, Clara Brugada defendió el municipalismo internacional como un movimiento político capaz de transformar la vida de millones de personas mediante la articulación de experiencias, políticas públicas y soluciones construidas desde los territorios.

"Ese es el municipalismo internacional: un movimiento político de territorios que se unen para que su voz llegue donde las decisiones se toman", enfatizó.

En este sentido, se manifestó a favor de una visión de ciudad basada en el arraigo comunitario, el acceso a vivienda asequible.

Durante su intervención, también lanzó un posicionamiento político a favor de la paz, la cooperación internacional y la construcción de ciudades solidarias frente a los discursos de odio y exclusión.

En su intervención durante este Foro, el secretario de Vivienda de la Ciudad de México, Inti Muñoz, sostuvo que frente al aumento de las desigualdades urbanas y el encarecimiento del acceso a la vivienda, resulta indispensable acelerar las políticas públicas orientadas a la inclusión social, la igualdad y la reducción de la pobreza.

La vivienda, dijo, no debe entenderse como una mercancía, sino como un derecho humano y un pilar de la justicia social, la democracia urbana y la prosperidad.

/RODRIGO CEREZO

Las ciudades y los gobiernos locales somos protagonistas de la historia; vivimos a ras del suelo, cara a cara y de carne propia sentimos los dolores y las esperanzas"

**CLARA BRUGADA**  
Jefa de Gobierno



**RETOS.** Los gobiernos locales deben enfrentar las crisis globales de desigualdad, violencia y emergencia climática, dijo la mandataria local.

**WORLD URBAN FORUM**  
THIRTEENTH SESSION



BAKU, AZERBAIJAN | 17-22 MAY 2026

UN-HABITAT