



MIGRANTES EN FRONTERA



### PRESIONAN FRENTE A TEXAS

**CD. JUÁREZ.** Migrantes presionan frente al alambre de púas ubicado en la Puerta 36 de la frontera con Texas en medio de las tensiones políticas por la Ley Abbott en EU. **PÁGINA 5 E INTER. (PÁG. 13)**

JUEVES 21 / MARZO / 2024 CIUDAD DE MÉXICO 48 PÁGINAS. AÑO XXXI NÚMERO 11.033 \$ 30.00

# REFORMA

C O R A Z Ó N D E M É X I C O

Alega Semarnat falta de consultas y protestas

## Niegan mina a IP... y cártel la aprovecha

Busca crimen oro con técnicas mineras contaminantes en costa de Sinaloa

REFORMA / STAFF

La Secretaría de Medio Ambiente y Recursos Naturales (Semarnat) le cerró la puerta a una empresa privada para extraer oro y el Cártel de Sinaloa echó a andar el proyecto por su cuenta sin necesidad de permiso alguno.

Ahora, el grupo criminal lleva ya dos años explotando la zona minera de San Ignacio, en Sinaloa.

El cártel se adueñó del proyecto privado al que el Gobierno federal le negó los permisos.

El 10 de agosto de 2022, la Semarnat notificó su negativa a Angeles Mine Corp, con sede en Mazatlán y propiedad del empresario Rubén Abraham Reyes Flores, para explotar minerales en la localidad de El Patole.

La dependencia argumentó en su momento la falta de consultas a comunidades y la existencia de cuatro escritos distintos que rechazaban este tipo de minería, cuya característica principal es la excavación para cribar tierra o arena en búsqueda de metales preciosos.

Pero a finales de ese año, el Cártel de Sinaloa comenzó sus actividades en los 2.5 kilómetros de minería aluvial en la zona de playa, donde hay al menos 100 pozos de entre uno a cuatro metros de profundidad para cribar



En las playas sinaloenses de El Patole, el crimen organizado realiza actividades de extracción de oro.

arena con filtros.

En el proceso deja caer químicos y agua que extrae del mar con mangueras y motores.

Pese a la presencia de surfistas (en su mayoría turistas) y la anidación de tres especies de tortugas marinas, las actividades son toleradas y pueden ser vistas a cielo abierto o con imágenes satelitales.

El proyecto minero rechazado buscaba explorar dos puntos específicos sobre el río Piaxtla, tierra abajo del pueblo San Ignacio, y otro

en las playas de El Patole, en una zona de campos agrícolas y granjas acuícolas.

"Consiste (el proyecto) en la extracción de arenas y grava aurífera en los puntos seleccionados del río Piaxtla, ubicado geográficamente en el municipio de San Ignacio, dentro del estado de Sinaloa, para posterior lavado y clasificado por medio de un sistema gravitatorio de cribado; el mineral que se busca extraer y recolectar es el oro"; se lee en el estudio presentado para la Manifestación de Impacto Ambiental que se rechazó.



La región de El Patole, cercana al pueblo llamado Dimas, es ahora una zona silenciosa por grupos criminales y tiene una alta concentración de hombres operando máquinas para cavar y cribar la arena en búsqueda de oro.

Mineros organizados han denunciado que esta actividad ocurre con presiones y amenazas a pobladores y a quienes ejercen la actividad de manera legal, pese a que han presentado denuncias ante autoridades federales que no los han atendido.



### EXIGEN RENUNCIA DE LAYDA

**CAMPECHE.** Cientos de personas se manifestaron ayer para exigir la renuncia de la Gobernadora morenista Layda Sansores y la Secretaría de Seguridad, Marcela Muñoz, en apoyo a policías que desde el sábado protestan para exigir equipo.

## Hallan 10 calcinados en Pesquería, NL

HÉCTOR CASTRO

**MONTERREY.** La violencia subió ayer de tono en Nuevo León.

Cuerpos de al menos 10 personas calcinadas fueron encontrados ayer en una zona deshabitada de la carretera a Ojo de Agua, en el municipio de Pesquería.

Claudia Sheinbaum, candidata presidencial de la coalición que encabeza Morena, estará hoy en ese municipio.

Alrededor de las 18:30 horas, las autoridades fueron alertadas de que en el lugar fue abandonada una minivan Honda Odyssey de reciente modelo.

El vehículo fue incendiado y en su interior había tres cuerpos calcinados. Policías municipales, agentes ministeriales y elementos del Ejército y de la Guardia Nacional acudieron a la zona, ubicada antes de la carretera a Miguel Alemán,

ordenando cerrar el lugar y ampliando la inspección de la zona.

Una fuente policial informó que a unos metros de la minivan fueron localizados al menos otros siete cuerpos calcinados.

Indicó que, por las condiciones en que quedaron los cadáveres, no había sido posible determinar la cantidad precisa de víctimas, ni tampoco su sexo.

Por las evidencias, agregó la fuente, los agentes consideraban que las víctimas fueron asesinadas en otra parte. Hasta anoche, peritos de la Fiscalía General inspeccionaban el lugar.

Según la agenda anunciada, en su segundo día de gira por Nuevo León, Sheinbaum se reunirá con medios de comunicación en Apodaca, y luego acudirá a un mitin en Pesquería, a las 11 horas. Posteriormente continuará su gira por Juárez y Guadalupe.



Los cuerpos estaban en un área deshabitada de la carretera a Ojo de Agua, en Pesquería, Nuevo León.

### SUFRE 48% ESCASEZ DE AGUA

VÍCTOR OSORIO

En México, apenas el 52 por ciento de la población urbana cuenta con suministro constante de agua potable y el 48 por ciento restante padece déficit, reportó la Encuesta Nacional de Calidad e Impacto Gubernamental del Inegi.

El ejercicio revela que la proporción de quienes reciben abasto regular cayó de 62.4 por ciento en 2019 a 52.3 por ciento en 2023.

Y las brechas entre las entidades en el acceso regular son abismales.

Mientras en Colima, Baja California, Querétaro, Sinaloa y Guanajuato más del 70 por ciento de la población dispón de 2023 de suministro constante, en Guerrero apenas fue el 25 por ciento y en Nuevo León 30.4 por ciento.

### SIN ABONOS NI PAGOS CHIQUITOS

Deudas de Grupo Salinas (SOLO) al SAT

EL VIERNES PASADO:

30 mil mdp

AYER:

63 mil mdp

ANTONIO BARANDA Y CLAUDIA GUERRERO

La deuda de Ricardo Salinas Pliego y sus empresas pasó de 30 mil millones de pesos a 63 mil millones en tan sólo cinco días en los que se han endurecido los ataques del dueño de Grupo Salinas contra la 4T.

El Jefe del Servicio de Administración Tributaria (SAT), Antonio Martínez Dagnino, informó ayer en la mañana que de la deuda actual, 53 mil millones de pesos corresponden a juicios fiscales anteriores y en proceso.

Los otros 10 mil millones de pesos, precisó, son derivados de créditos emitidos en la actual Administración.

### RETOS Y EXIGENCIAS



Si Ricardo Salinas tiene pruebas o está pensando que nosotros queremos extorsionarlo porque el Gobierno es corrupto, lo único que le pediría es que presente pruebas".

Andrés Manuel López Obrador

AMLO exigió al dueño de TV Azteca pruebas de corrupción en su Gobierno. Salinas reviró y exigió que rinda cuentas.

Un buen Gobierno rinde cuentas, no le exige pruebas a los ciudadanos. Un mal Gobierno protege a la delincuencia y luego le exige pruebas a las víctimas".

Ricardo Salinas Pliego

## Tras crítica, le duplican deuda a Salinas Pliego

### ...Y AMLO PIDE PRUEBAS DE CORRUPCIÓN

ANTONIO BARANDA Y CLAUDIA GUERRERO

AMLO exigió ayer al empresario Ricardo Salinas Pliego presentar pruebas de sus acusaciones sobre corrupción en el Gobierno y mal manejo del presupuesto para la pensión universal para adultos mayores.

"Sostiene de que hay corrupción en el Gobierno y que

tiene las pruebas. Habló del manejo de los programas de Bienestar, en particular de los adultos mayores (¿Dónde están las pruebas? Que presente las pruebas", urgió el Presidente.

"Si no, pues es como el señor General (Jesús Jaime García Miramontes) que no es General, que dice que tiene videos en donde estoy recibiendo millones de dinero... pues que los

presente. U otro que habló que tiene otra llamada que hice con uno de los narcotraficantes. Que las presenten", retó.

Horas después Salinas nuevamente respondió a AMLO. "Un buen Gobierno rinde cuentas, no le exige pruebas a los ciudadanos. Un mal Gobierno protege a la delincuencia y luego le exige pruebas a las víctimas", lanzó.

Ese monto comprende 17 juicios, incluidos 7 casos de "consolidación fiscal", que es un esquema que permitía diferir o aplazar el pago del Impuesto Sobre la Renta (ISR).

"Todos estos adeudos se observaron por parte del SAT por un monto de 38 mil millones de pesos, pero al día de hoy, con la actualización, con la inflación y por los recargos, asciende a 53 mil millones", explicó el jefe del SAT.

Sobre posibles acuerdos con Salinas Pliego para disminuir la deuda y acelerar su pago, el Presidente Andrés Manuel López Obrador sostuvo que lo mejor es que lo resuelva el Poder Judicial con prontitud. "Que haya justicia expedita, que no se vayan a seguir aplicando tácticas dilatorias y termine mi Gobierno y quede este asunto pendiente", dijo.



EL PLEITO

610972000016

EXPOS

NOTICIAS













**Jorge Zepeda Patterson**  
"Encuestas difieren en el margen, pero el resultado está cantado" - P. 10



**Regina Reyes-Heroles**  
"Salud mental: olvidada, relegada y subestimada" - P. 18



**Maruan Soto Antaki**  
"Madres buscadoras, retrato de nuestras tragedias" - P. 31

**Crisis.** Conagua comenzó a operar ocho pozos que aportan caudal de 400 litros por segundo para el Valle de México; candidatos, sin planes detallados en la materia: IMCO FANNY MIRANDA, FERNANDA MURILLO Y AXEL SÁNCHEZ, CDMX, PÁGS. 4, 5 Y 16

## Pozos de Zumpango, al quite por escasez de agua en el Cutzamala



**Chapultepec.**  
Aztlán ofrecerá tarifas más bajas a los chilangos

El gobierno capitalino inauguró Aztlán Parque Urbano en Chapultepec, en la segunda sección del bosque, y su titular, Martí Batres, aseguró que tendrá tarifas más bajas para chilangos.

**El sufragio y ellas**  
en el museo Modo

Más de un siglo de elecciones quedará reflejado en la exposición *El voto en México: 1910-2024* del Museo del Objeto del Objeto. JORGE CARBALLO P. HY 25

## "Pese a lumbres", México y EU por buen camino: Ken

META 2024

RUBÉN MOSSO, CIUDAD DE MÉXICO

El embajador de Estados Unidos en México, Ken Salazar, aseguró que a pesar de las "lumbres" evidentes "acá y allá" no se

puede perder el optimismo, porque ambos países "van por buen camino", en un acto en el que reconoció a la Suprema Corte de Justicia de la Nación. PAG. 6



**SRE: nada de repatriaciones**  
La ley texana antimigrante va "contra la Biblia": AMLO

R. MONTES Y A. DOMÍNGUEZ - PAG. 7



**Gira por Nuevo Laredo**  
Sheinbaum, por relación de respeto, "no sometimiento"

GASPAR VELA - PÁGS. 8 Y 9



**"A poner el pie duro"**  
Xóchitl llama a no doblarse y a defender a los paisanos

ISRAEL NAVARRO - PÁGS. 8 Y 9

## Conoció a Mario Aburto y ahora teme por su vida

Un expolicía que se cruzó con el asesino en un campo de tiro busca asilo en Estados Unidos

LAURA SÁNCHEZ LEY - PAG. 12

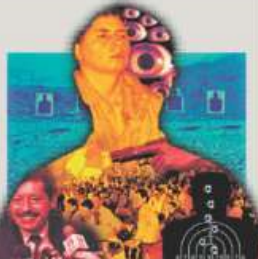

## Juez sugiere no extraditar a activista opositor al Kremlin interno en el Reclusorio Sur

RUBÉN MOSSO, CIUDAD DE MÉXICO

Un juez federal alerta del riesgo de que Kirill Olegovich sea sometido a tortura por el régimen de Vladimir Putin. PAG. 14

**Zona del aeropuerto**

Calcinan y abandonan diez cuerpos en Pesquería, NL

LEYDA ESTRADA - PAG. 14



P. 22-23

**EL MUNDO** Expulsa el gobierno de Putin al reportero Xavier Colás





# La Jornada

DIRECTORA GENERAL: CARMEN LIRA SAADE  
DIRECTOR FUNDADOR: CARLOS PAYÁN VELVER

JUEVES 21 DE MARZO DE 2024 // CIUDAD DE MÉXICO // AÑO 40 // NÚMERO 14252 // Precio 10 pesos

**“Firme rechazo a la SB4 y a las deportaciones de migrantes”**



▲ Unos 80 migrantes intentaron derribar una malla ciclónica luego de cruzar el río Bravo hacia Estados Unidos desde

Ciudad Juárez, Chihuahua. Militares de la Guardia Nacional de Texas los sometieron y replegaron. Foto Afp. JESÚS ESTRADA/P 4

## México no se cruzará de brazos ante la ley de Texas: AMLO

- “Es una norma deshumanizada y transgresora del derecho internacional”
- Entregará la SRE al tribunal de apelaciones datos sobre el daño que causaría la enmienda
- Evalúan tres jueces la disputa legal entre el jefe de la Casa Blanca y el mandatario Greg Abbott
- Al cierre de esta edición, la iniciativa estatal se mantenía suspendida

ARTURO SÁNCHEZ Y ALONSO URRUTIA; JIM CASON Y DAVID BROOKS, CORRESPONSALES/P 3 Y 21

**El Presidente lo emplaza a probar actos de corrupción**

## Empresas de Salinas Pliego adeudan al fisco \$63 mil millones: SAT

- Son 17 juicios por incumplimientos en sexenios pasados
- En este gobierno, el consorcio ya se benefició con quitas

ALONSO URRUTIA, ARTURO SÁNCHEZ Y DORA VILLANUEVA / P 17

**Pone en jaque los sistemas político y judicial de EU**

## Con tácticas dilatorias, Trump logra sortear 80 cargos criminales

- Sigue en la lucha electoral con múltiples apelaciones
- ¿Puede estar por encima de la ley?, la pregunta de miles

DAVID BROOKS Y JIM CASON, CORRESPONSALES / P 20





## Empresas y Negocios

### China ya rebasó a EU y a México en exportación de autos

• Ya es el tercer mayor vendedor global y el valor de sus envíos se multiplicó casi por nueve en los últimos cuatro años.



FUENTE: OMC

## En Primer Plano

### El peso se apreció frente al dólar tras el anuncio

# Fed planea bajar la tasa tres veces en el año; ayer la dejó sin modificación

• Los mercados bursátiles en Estados Unidos y México toman positivamente la noticia; además, registraron alzas en la jornada.

• El BCE advierte riesgos de esperar para ajustar tasas; prevé hacer uno en su reunión de junio.

F. Martínez y J. Santiago

● PÁGS. 4-5

## Finanzas y Dinero

### Actividad económica prende motores de nuevo

• En febrero habría crecido 0.3% tras dos meses estancada.

● PÁGS. 6

IGAE | VAR % ANUAL, CIFRAS TRIMESTRALES



### Desarrollan estrategia para la CDMX ante crisis hídrica

• Expertos plantean seis ejes para balancear abasto y consumo.

● PÁGS. 39

En la CDMX cae tanta agua como en Londres, suficiente para recuperar el sistema hídrico.

Mario Schjetman, URBANISTA

### Pablo Coballasi, nuevo presidente de Amexcap para 2024-2026

eleconomista.mx

### 8.5% anual bajó la cifra de operaciones del AICM en febrero.

● PÁGS. 26

**MITOFSKY EL ECONOMISTA**

### #AMLOTrackingpoll

#### Leve incremento

Después de semanas de declive, un ligero aumento rompe la tendencia a la baja en la popularidad.

● PÁGS. 47

ACUERDO DESACUERDO

Fecha	Acuerdo (%)	Desacuerdo (%)
20 FEBRERO 2024	55.8	43.9
21 MARZO 2024	54.4	45.5

#### Situación de economía

● MEJOR ● IGUAL ● PEOR

42.3 (Mejor), 30.6 (Peor)

#### Situación de seguridad

● MEJOR ● IGUAL ● PEOR

46.5 (Mejor), 31.6 (Peor)

## Corrupción encarece trámites

Los costos para las empresas y las personas físicas por gestiones en oficinas públicas de los tres niveles de gobierno aumentaron 42.5% entre 2021 y 2023, reportó Inegi. ● PÁGS. 38-39

#### Costo a consecuencia de la corrupción | MILLONES DE PESOS

Año	Costo (Millones de pesos)
2019	12,290.3
2021	8,357.6
2023	11,910.6

#### Actos de corrupción con aumentos | %

Acto	2023 (%)	2021 (%)
Trámite para abrir una empresa	27.5	21.9
Permisos relacionados con la propiedad	23.5	22.3
Trámites municipales	18	13.8
Pago de tenencia o impuesto vehicular	3.7	3.3
Trámites de educación pública	1.4	1
Llamadas de emergencia a policía	1.4	1.1
Atención médica programada	0.6	0.3

#### Promedio de costo a consecuencia de corrupción | PESOS

Año	Promedio (Pesos)
2019	3,679
2021	2,681
2023	3,368

FUENTE: INEGI

## Opinión

**PS**

Japón es responsable de su propia decadencia

Daniel Gros ● PÁGS. 29

Joaquín López-Dóriga O. ● PÁGS. 7

Rodolfo Compuziano ● PÁGS. 18

Marco A. Mares ● PÁGS. 23

Rodrigo Alcázar ● PÁGS. 25

Jorge A. Castañeda ● PÁGS. 40

## Política y Sociedad

### Caminos, migrantes y seguridad en las campañas

● PÁGS. 40

#### Ante asaltos a transportistas, policía especial de caminos

Jorge A. Máynez, MOVIMIENTO CIUDADANO

“Mi modelo de seguridad incluirá vigilancia en carreteras con tecnología para poder brindar ayuda en tiempo real”.

#### Condena decisiones judiciales en EU que perjudican a los migrantes

Xóchitl Gálvez, INFRANCO

“El gobierno tiene que endurecer la pierna ante EU, porque el trato que se les está dando a los migrantes no se vale”.

#### Programa Sendero Seguro de la CDMX se extendería a todo el país

C. Sheinbaum, MORENA-PR-PAIDA

“Iluminamos las calles, les iluminamos senderos seguros; vamos a echar a andar esa estrategia en los principales municipios”.





INDICADOR OPORTUNO

## RETOMA EL CRECIMIENTO LA ECONOMÍA

El IOAE estima un avance de la actividad de 2.2% anual en enero, que se habría acelerado a 2.4% en febrero. PÁG. 7



## FALTÓ CONECTIVIDAD

Fracasa el Sistema Metropolitano de Aeropuertos. PÁG. 16

**INTERCAM** Banco  
**EL BANCO DEL NEARSHORING**  
#HumanismoFinanciero®  
intercam.com.mx



# EL FINANCIERO

AÑO XLIII · Nº. 11582 · CIUDAD DE MÉXICO · JUEVES 21 DE MARZO DE 2024 · \$10 M.N. · [elfinanciero.com.mx](http://elfinanciero.com.mx)

EN ECONOMÍA  
ALIANZA CON Bloomberg

Bloomberg Businessweek

ES INTELIGENCIA ARTIFICIAL ALIADA O AMENAZA EN LAS ELECCIONES



# Mantiene Fed tasas sin cambio, pero apunta a tres recortes en el año

**Decisión.** No considera apropiado relajar la política monetaria hasta tener mayor confianza en el control de la inflación en EU

La Reserva Federal no dio sorpresas ayer, y por quinta ocasión consecutiva, en su reunión de política monetaria dejó sin cambio el nivel de la tasa en un rango de 5.25 a 5.50 por ciento.

El mercado daba por hecho esta decisión, por lo que la atención se centró en el tono del comunicado y en las nuevas perspectivas.

“Al considerar cualquier ajuste al rango objetivo de la tasa, el Comité evaluará cuidadosamente los datos entrantes, la evolución de las perspectivas y el equilibrio de riesgos”, dijo Jerome Powell, presidente de la Fed. —Alejandro Moscosa / PÁG. 4

“Será apropiado comenzar a reducir las tasas hasta que estemos más seguros de que es así. Dije eso muchas veces...”

**JEROME POWELL**  
Presidente de la Fed



## IMPACTO EN MERCADOS

El peso cerró en 16.67 y WS alcanzó nuevos máximos. PÁG. 12

## REUNIÓN DE BANKICO

Prevén analistas realice hoy su primer recorte de la tasa. PÁG. 7

ESCRIBEN

**Jonathan Ruiz**  
PARTEAGUAS / 18

**Alejandra Spitalier**  
PUNTO DE ENCUENTRO / 29

**Salvador Camarena**  
LA FERIA / 38

ELECCIÓN EN MORELOS

## Competirán tres mujeres por tomar las riendas del estado. PÁGS. 36 Y 37



**CUAUHTÉMOC BLANCO**  
VALIDA TEPJF SU CANDIDATURA A UNA DIPUTACIÓN FEDERAL, PERO ADVIERTÉ QUE DEBE SEPARARSE DEL CARGO. PÁG. 33

## ENCUESTA DEL INEGI

Trámite para abrir una empresa, el segundo con más corrupción. PÁG. 8

## ELECCIONES 2024



## Rechaza AMLO legislación de Texas

El presidente Andrés Manuel López Obrador dijo ayer que México no se quedará de brazos cruzados en caso de concretarse la Ley SB4 de Texas, que permite a esa entidad ir contra migrantes y emitir deportaciones. “De una vez lo adelanto, nosotros no aceptaremos deportaciones”, enfatizó. —Diana Benítez / PÁG. 30

## ADVIERTÉ 'RADICALISMO' EN EU

TRIUNFO DE TRUMP GENERARÍA TURBULENCIA: EBRARD. PÁG. 30



**CLAUDIA SHEINBAUM**  
ES MEJOR CONSTRUIR PUENTES QUE MUROS; DIJO QUE NO SE SOMETERÍA A EU. PÁG. 31



**XÓCHITL GÁLVEZ**  
MÉXICO NO DEBE DOBLARSE FRENTE A LEYES ANTIINMIGRANTES EN EU. PÁG. 31

## JORGE ÁLVAREZ MÁYNEZ

EN MIGRACIÓN NO HAY QUE HACERLE EL TRABAJO SUCIO A EU. PÁG. 33

FOTOS: LUCÍA FLORES, CUARTOSCURO Y ESPECIAL





## DANIEL ALVES FUERA!

Tras pagar una fianza de un millón de euros quedará en libertad provisional. Se le había sentenciado a 4 años y 6 meses de cárcel por agresión sexual. **DXT. P.22**



## CATARSIS MUSICAL

Non-Stop + Flight

El cantante y actor Drake Bell comparte, a través de las melodías de su próximo álbum, las vivencias y decisiones que marcaron su carrera. **VIDA+P.19**



JUEVES 21 DE MARZO DE 2024  
AÑO XIII N° 3147 | CDMX

# 24 HORAS

## EL DIARIO SIN LÍMITES

TIENEN MAYOR ACTIVIDAD LEGISLATIVA QUE LOS DIPUTADOS

# Diputadas trabajan mejor y las relegan

En San Lázaro, una Cámara que se presume paritaria, no se trata igual a diputadas que a diputados: ellas tienen mayor asistencia a las sesiones, sus números son superiores no sólo en la cantidad de iniciativas y puntos de acuerdo, sino también en el porcentaje de aprobación; aún así, en los últimos tres años han estado ausentes de la Junta de Coordinación Política, y tienen una presencia de apenas 25% en comisiones de relevancia como Justicia, Economía y Seguridad. **MÉXICO P. 3**

DESVAÑECE FED IDEA DE ATERRIZAJE FORZOSO EN EU: ECONOMISTAS **NEGOCIOS P. 14**

#En2024 Eliges

### Difieren entre 7 y 14 puntos encuestas a la presidencia

Encuesta	Xóchitl Gálvez	Claudia Sheinbaum	Jorge Álvarez Máynez	Other
México Elige	44%	51.1%	3.4%	1.5% No sé
Altica	37%	51%	6%	4% No sabe, 2% Ninguno
Trending	36.9%	46.7%	3%	13.4% No sabe/No contestó

Los últimos sondeos publicados sobre las preferencias para la jornada electoral no coinciden en la distancia entre las punteras, Gálvez y Sheinbaum. **MÉXICO P. 4**



**BAJO ACECHO.** En medio de la polémica aplicación de la Ley SB4 en Texas, Estados Unidos, un grupo de migrantes en Ciudad Juárez, Chihuahua, intentó cruzar la frontera para cumplir el sueño americano, ante la mirada vigilante de agentes de la patrulla fronteriza.

Únete a nuestro canal de WhatsApp

Suscríbete

**HOY ESCRIBE**

Mientras algunos analistas piensan que el embajador de Estados Unidos en México, Ken Salazar, pasa mucho tiempo en Palacio Nacional sin tener resultados importantes, la verdad es que Salazar tiene desde el año 2022 una entidad secreta en la que solamente mantiene comunicación con el secretario de Estado, Antony Blinken, y la directora de la DEA, Anne Milgram.

**JOSÉ LUIS CAMACHO PÁGINA 4**

**REGRESAN LAS AUTODEFENSAS A COLOMBIA POR LA INSEGURIDAD**

Financiados por comerciantes cansados de la violencia, militares retirados armados y camuflados vigilan las calles de Bogotá. **MUNDO P. 16**



**ABREN PRIMERA ETAPA DEL PARQUE AZTLÁN**

**ATRACCIÓN** que sustituye a La Feria de Chapultepec debió inaugurarse el 30 de agosto de 2023; en julio estará al 100%; en su primer día recibe a 963 visitantes. **pág. 14**



**EXTINTO INSABI DEJÓ PERDIDOS CASI 2 MMP**

Por Yulia Bonilla

**ASF** halla anomalías entre 2019 y 2022; entre lo no aclarado, compra de ventiladores para Covid sin evidencia de entrega; además, pago de medicamentos sin corresponder a insumos adquiridos... **pág. 11**

**ANOMALIAS**  
**\$920,441,600** por la compra de 650 ventiladores de los cuales no se proporcionaron evidencias de su entrega.  
**\$8.9 millones** por la falta de documentos que sustenten la entrega y distribución de dos mil 250 ventiladores pagados.  
**\$651,099,540** por no acreditar la entrega de bienes cuyo suministro no se encontró en las bases de datos.

# La Razón DE MÉXICO

WWW.RAZON.COM.MX

JUEVES 21 DE MARZO DE 2024 • NUEVA ÉPOCA • AÑO 15 • NÚMERO 4600

PRECIO \$10.00

**ELECCIÓN 2024** ✓

Ríspida visita de Clara a la Ibero; ofrece sacar a migrantes de calles

**ESTUDIANTES** cuestionan a candidata de la 4T inseguridad en Iztapalapa, el Rébsamen, L-12 y Ayotzinapa; afuera protestan por los 43.

**TABOADA**, del Frente, promete remodelar los más de 300 mercados; son "pulmón" que refresca la economía local, dice. **pág. 16**

Asume Max Cortázar vicecoordinación de campaña de Xóchitl **pág. 3**

**Piden a Blanco dejar gubernatura para mantener postulación**

**TEPJF** resuelve impugnación; le ordena separación inmediata de gubernatura para contender por diputación para cuidar equidad. **pág. 10**

**TENSIÓN POR LEGISLACIÓN QUE CRIMINALIZA**

## México sube tono por ley antimigrante de Texas; Abbott reta con arrestos

S. RAMÍREZ, S. REYES, C. CEJA, J. BUTRÓN, C. ARELLANO, Y. BONILLA Y E. MARTÍNEZ

**AMLO** señala que SB4 es draconiana, deshumanizada y contraria a DH; Gobierno no se quedará con brazos cruzados, advierte; sigue freno a norma y división en EU **págs. 3 a 8 y 21**

**Gobernador** texano insiste en muro y capturas por otros cargos; su estado, el de más asedio a indocumentados: suma 36% de aprehensiones; Ken Salazar ofrece proteger a trabajadores

**SRE** a paisanos: "No están solos"; Senado y gobernadores de 4T repudian; Ebrard anticipa "turbulencia"; ve *apartheid*; Claudia: mejor puentes que muros; Gálvez pide subir protesta



MIGRANTES se enfrentaron ayer a la GN en Texas.

**JAVIER SOLÓRZANO**  
Un millón y medio **pág. 2**

**BERNARDO BOLAÑOS**  
Yo, capitán **pág. 6**

**BIBIANA BELSASSO**  
Taboada "el más escaneado" **pág. 12**



**Economía crece 2.4 en febrero; es bajo, consideran analistas**

**IMPULSAN** avance sector servicios e industrial; comparado con 2023 aceleración es menor; FED mantiene tasas en rango de 5.25% a 5.5%. **págs. 17 y 18**

HOY ESCRIBEN



7 503020 052008









# LA CRÓNICA DE HOY

PRESIDENTE DEL CONSEJO DE ADMINISTRACIÓN: JORGE KAHWAGI GASTINE // DIRECTOR GENERAL: RAFAEL GARCÍA GARZA // AÑO 27. N° 9,913. \$10.00 // JUEVES 21 MARZO 2024 // WWW.CRONICA.COM.MX

Cuartoscuro



## Inaugurado, el Parque Aztlán

Inauguraron ayer el parque Aztlán, el cual sustituye a la Feria de Chapultepec, tras más de cuatro años del cierre de esta última, debido a un accidente en el juego llamado Quimera, en el que murieron dos personas; ayer se permitió el acceso al público, aunque no todos los juegos están en operación. **PAG 12**

## Al alza, secuestro de datos y correos maliciosos para cometer extorsión

Los grandes cárteles ya incursionan en ese ámbito; Edomex y Colima, las entidades con más incidencia

**Ciberfraudes.** El secuestro de datos o ransomware --programa malicioso que impide a usuarios acceder a sus archivos personales-- y el envío de correos maliciosos están entre las modalidades más usadas por los delincuentes para extorsionar a personas o empresas. De acuerdo con la consultora Código Verde, especializada en ciberseguridad, los grandes cárteles del narcotráfico en México ya han incursionado en este ámbito.

La información va en sintonía con un informe reciente de la In-

terpol, el cual ubica al Cártel de Jalisco Nueva Generación en el negocio de los fraudes telefónicos y las estafas por Internet.

Ambas tácticas han sido identificadas en diversas procuradurías o fiscalías locales, en especial en el Estado de México, Colima, Baja California Sur, Nuevo León, Guanajuato, Morelos, Hidalgo, Veracruz y Campeche, entidades con mayor incidencia a nivel nacional, con números superiores a la media nacional en denuncias presentadas y víctimas. **PAG 6**

### VIOLENCIA

Alejandro Pérez - Página 7

**Avanzan en el Senado solicitudes para desaparecer poderes en Guerrero y Guanajuato**

### REQUISITO

Isaac Torres Cruz - Páginas 21-22

**Lazcano advierte: para sanar las heridas entre la comunidad científica y el Estado mexicano, hay que derogar la Ley de Ciencia**



### CHAVISMO

Fran Ruiz - Página 16

**Detienen al jefe del partido de la opositora venezolana Corina Machado; lo acusan de "acciones violentas"**



## Amenazadas, calidad y disponibilidad del agua en México

**Retroceso.** México vive su peor crisis hídrica en décadas y un ejemplo crudo es que al cierre de febrero de 2024, el 69 por ciento de la población mexicana padeció algún tipo

de sequía, advierte el Instituto Mexicano para la Competitividad (IMCO). "Esto amenaza no solo la disponibilidad, sino también la calidad del agua", agrega el instituto. **PAGS 10-11**

**Día Mundial del Agua: el ciclo de la vida en crisis**

Martha Delgado - Página 10

**Pide SRE a mexicanos en Texas acercarse a los consulados**

**Protección.** La canciller Alicia Bárcena Ibarra pidió ayer a los mexicanos que viven en Texas acercarse a los consulados y "conocer sus derechos" ante los fallos "contradictorios" sobre la ley SB4 de ese estado, que permitiría a las autoridades estatales detener y expulsar a migrantes indocumentados. Dicha ley volvió este miércoles a un tribunal de apelaciones. **PAGS 7, 8 y 15**

### LA ESQUINA

*No hay crisis más devastadoras que las que no se quieren ver. En México y en el mundo el agua, que ya es un bien cada vez más escaso, amenaza con ser un problema gravísimo en el medio plazo. Bien haríamos, en todas partes, en asumir que tenemos que actuar de inmediato para atajar el asunto, y no aparentar que no pasa nada, porque eso nos conviene políticamente.*



NUEVA ERA / AÑO. 7 / NO. 2472 / JUEVES 21 DE MARZO DE 2024

# EL HERALDO

## DE MÉXICO



#CAMPECHE

PROTESTAN MILES CONTRA  
LAYDA SANSORES P23

#ENCUATROESTADOS

# ASPIRANTES ABANDONAN CANDIDATURAS POR VIOLENCIA

AL MENOS 38 PRETENDIENTES A DIVERSOS CARGOS EN MICHOACÁN, PUEBLA, JALISCO Y CHIAPAS DECIDIERON NO PARTICIPAR DEBIDO A QUE NO HAY GARANTÍAS

POR C. LUCIO, A. LUNA, J. TORRES Y C. ESPINOZA/P21

#CONDUSEF

MILLENNIALS,  
GENERACIÓN  
CON MAYOR  
DEUDA P16



#ESPECIAL30AÑOS

COLOSIO,  
EL CRIMEN  
PERFECTO:  
BASAVE

P11

Caliente  
caliente.mx

HORARIO	PARTIDOS 21 DE MARZO	LOCAL	EMPATE	VISITANTE
13:45	PORTUGAL VS SUECIA	-250	+375	+650
17:00	ESTADOS UNIDOS VS JAMAICA	-239	+350	+750
20:15	PANAMÁ VS MÉXICO	+400	+265	-134

ESTOS HOROS, FECHAS Y HORARIOS PUEDEN CAMBIAR EN CUALQUIER MOMENTO. CONSULTALOS ANTES DE HETER TU APUESTA.

Si apuestas \$1,000 a este parlay cobrarías: \$3,479

Recibe de regalo\*  
\$1,000  
EN REGISTRO



CASA DE APUESTAS OFICIAL

\*VALOR DEL REGALO SE PUEDE PERDER EN CUALQUIER MOMENTO. CONSULTA LOS TÉRMINOS Y CONDICIONES EN EL ENLACE. TORRES Y TORRES NO SE RESPONSABILIZAN POR LAS PÉRDIDAS DE LOS JUGADORES. CONSULTA LOS TÉRMINOS Y CONDICIONES EN EL ENLACE.

FOTO: GUILERMO OFFICER

FOTO: FUNDACIÓN COLOSIO



# El Sol de México



058 | ORGANIZACIÓN EDITORIAL MEXICANA

TORERA GENERAL

\$10.00

## RECUPERAN CÓDICOS OCULTOS AL PÚBLICO

**Tres documentos** pictográficos de finales del siglo XVI y principios del XVII elaborados por tlacuilos, pasaron a ser parte del acervo de la Biblioteca Nacional de Antropología e Historia. Dos de los códices abordan el pasado de San Andrés Tetepilco, Iztapalapa y el tercero, que puede ser la continuación del Códice Boturini, es a color y narra la historia de Tenochtitlán hasta el periodo virreinal. Fueron adquiridos por 9.5 millones de pesos. **GOSSIP**

AUMENTA LA CORRUPCIÓN

# Los mexicanos gastan 11 mil 910 mdp en mordidas

JONATHAN PADILLA Y ALEJANDRO SUÁREZ

Más de la mitad de los casos están relacionados con autoridades de seguridad pública

"Me pidió 500 pesos. Le dije: 'Sabes qué, lo que traigo son 200 pesos', y respondió: 'Dámelos y *tan tan*, pero dámelos por debajo de tu licencia'", cuenta Iesús F. quien con este soborno evitó que un policía en la Ciudad de México le aplicara una multa por no llevar bien puesto el casco.

Los mexicanos pagaron el año pasado *mordidas* por 11 mil 910 mi-

llones de pesos al realizar trámites o solicitudes de servicios públicos y otros contactos con autoridades, casi 30 por ciento más que en 2021, de acuerdo con la *Encuesta Nacional de Calidad e Impacto Gubernamental* del Inegi.

Las entidades con mayor incidencia de corrupción son: Ciudad de México, Hidalgo, Sinaloa, Chiapas y Guerrero.

En el lado opuesto están Chihuahua, Campeche y Aguascalientes. "Estaba estacionado con mis intermitentes en una avenida y llegaron (policías) en una patrulla. Me dijeron: 'Ahí está la cámara y tenemos que llevarlo al corrallón'. Podían haberme dicho que me moviera o levantarme una infracción por estar ahí, ya que era momentáneo, pero en cambio, me pidieron dinero", contó Benjamín.

La encuesta indica que 59 por ciento de los casos de corrupción están relacionados con autoridades de seguridad pública. **Pág. 4**



ALEJANDRO AGUILAR

## El miedo no anda en Tsuru

**REYNOSA.** Siete camionetas militares, cuatro del Ejército y tres de la Guardia Nacional, acompañaron a la caravana de Claudia Sheinbaum, desde Reynosa hasta Nuevo Laredo, en Tamaulipas. Durante el trayecto, al costado de la carretera se observaban pintas con las siglas del Cártel del Noreste (CDN) y fachadas de casas con múltiples orificios de bala. La exjefa de gobierno de la CdMx hizo cuatro paradas en poblados donde pequeños grupos de simpatizantes la esperaban para expresarle su apoyo. **Pág. 6**

### JOE BIDEN LOS INCENTIVA Intel invertirá 100 mmdd

**SANTA CLARA.** Intel planea una inversión de 100 mil millones de dólares en cuatro estados de EU para construir y expandir fábricas después de asegurar 19.5 mil millones del gobierno. **Pág. 12**

### VAQUERO NAVARRETE VA POR SU CUARTO CINTURÓN

Emanuel Navarrete asegura en entrevista que ganar un título mundial representa un reto único, pero la posibilidad conquistar cuatro divisiones es un logro que lo llena de ganas y gratitud. **ESTO**

### RETA GOBERNADOR DE TEXAS Seguirán arrestos contra migrantes

**ARIZONA.** El gobernador de Texas advierte que seguirán los arrestos de migrantes y la construcción de un muro en la frontera con México, mientras continúa la lucha en tribunales para mantener la ley SB4, suspendida la tarde del martes tras sólo unas horas de estar vigente. Francisco Álvarez presidente de la federación Casa Zacatecas, asegura que 60 por ciento del medio millón de zacatecanos que residen en Texas carecen de un documento legal. **Pág. 23**



Juan Velez Díaz **Pág. 5**  
Maru Campos **Pág. 20**  
Alberto Aguilar **Pág. 13**





JUEVES 21  
DE MARZO DE 2024  
NÚMERO 26,735 AÑO LXXVII

Precio 7.00 pesos

@ovaciones | f @ovacionesmx

SIGUE EN SUSPENSO

## Repudio total a aplicar la ley tejana de migración

Migrantes a ambos lados de la frontera expresan su temor por lo que pueda pasar si se aprueba la norma que permitiría a la policía de Texas deportarlos indiscriminadamente. Los jueces del tribunal que la estudian están divididos entre apoyar al estado o mantener el control federal sobre la frontera. Por su parte, el gobierno mexicano pide a los connacionales que se acerquen a los consulados para saber qué hacer. La ley tejana es calificada de "draconiana" por el presidente López Obrador y es rechazada por candidatos y legisladores. **Págs. 17 y 27**

PLEITO CON PRESIDENCIA

## Salinas Pliego debe 63 mil mdp, aclara el SAT

El monto es resultado de auditorías y créditos fiscales, detalla el organismo, mientras AMLO le pide pruebas de la corrupción que denunció. **Pág. 20**



TRIBUNAL ELECTORAL

## Blanco debe renunciar si quiere ser diputado

Es requisito que el Gobernador de Morelos deje su cargo para poder aspirar al Congreso, según resolución de los magistrados. Ahora, toca elegir. **Pág. 19**

ESCRIBEN

Ricardo Monreal **Pág. 26**  
Pedro Peñaloza **Pág. 26**



P. 13

INICIAN ESTA NOCHE LAS PRÁCTICAS EN MELBOURNE

## Rugan los motores de la F1 en Australia

REUTERS

MEXSPORT

P. 3-5



20:15 hrs. Canal 5 y 7

MÉXICO, EN SEMIFINALES ANTE PANAMÁ

# JIMMY NECESITA GANAR

JAIME LOZANO, TÉCNICO DEL TRICOLOR, PIDE CONTINUIDAD SIN IMPORTAR LOS RESULTADOS; SIN EMBARGO, TRIUNFAR EN LA NATIONS LEAGUE ES CLAVE PARA CONSOLIDAR SU PROCESO



ADRIÁN VÁZQUEZ

## LA ESFINJE Máscara de la tentación

Le han ofrecido fajos de billetes por su capucha, pero para él, el misterio es cosa muy seria.

P. 14



EFE

## JUICIO EN BARCELONA Esperará Alves en libertad bajo fianza

El futbolista brasileño abonará un millón de euros para poder salir de la cárcel, mientras se resuelven las apelaciones.

P. 9



NEZA

# AL TIRO DE ESQUINA

HALLAN CUERPO EMBOLSADO JUNTO A CANCHA DE FUT RÁPIDO

PÁG. 2



Victor Sánchez

# ¡ASÍ QUÉ CHISTE!

EJECUTAN DE SIETE PLOMAZOS A EL QUICO EL MISMO DÍA QUE REFUERZAN SEGURIDAD EN AZCAPO PÁG. 5



Alberto Negri

JUEVES 21 DE MARZO DEL 2024.

# metro

LECTURA CIUDAD DE MÉXICO



ELENA LARREA

## YA NO MONTARÁ

MUERE LA CREADORA DE CUACOLANDIA

SHOW 19



## SE VIENEN GRANDES Y CHIQUITOS

INAUGURAN EL PARQUE AZTLAN

PÁGS. 8 Y 9

Hector Garcia

\$10 36 PÁGS. 61097200214



**El INAH presenta los Códices de San Andrés Tetepilco de Iztapalapa; uno es a color y narra la historia de Tenochtitlán hasta el periodo virreinal**

GOSSIP



**POR LA FINAL**  
México se juega el boleto en la Concacaf Nations League, ante Panamá; Estados Unidos y Jamaica la otra semifinal

MARCADOR



@MISELECCION



La Prensa Oficial



@laprensaom

www.la-prensa.com.mx

JUEVES 21 DE MARZO DE 2024

# LA PRENSA®



DIRECTOR, LUIS CARRILES | AÑO XCVI | NÚM. 34,850 | ORGANIZACIÓN EDITORIAL MEXICANA | PAQUITA RAMOS DE VÁZQUEZ, PRESIDENTA Y DIRECTORA GENERAL

EL PERIÓDICO QUE DICE LO QUE OTROS CALLAN

# AZCAPO, LA PELIGROSA

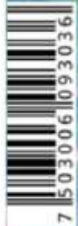

**REFUERZAN LA DEMARCACIÓN CON 1,596 POLICÍAS, 251 VEHÍCULOS Y DOS CANES; OPERARÁN EN 25 COLONIAS PARA INHIBIR DELITOS COMO NARCOMENUDEO, ROBO DE VEHÍCULOS Y TRANSPORTE** Pág. 3

GCDMX

**Durante 2024, Sedeco atenderá 339 mercados públicos de la CdMx; destinará más de 249 mdp**

Pág. 8



IGNACIO NIETZEL

**Cerca del 30% de los mexicanos padecen algún tipo de alergia, las cuales se exacerban con la contaminación**

Pág. 12



IMSS

**Detecta Data Cívica casi 11 mil nombres borrados en bases de desaparecidos del Gobierno Federal**

Pág. 8



# TALACH...INGADA

**\$8**  
**AFI**  
Jueves 21 de marzo de 2024



**Elena**  
Dejó huérfanos a sus cuacos  
PÁG. 16



**RAFAGUEAN A TRABAJADOR DE VULCANIZADORA Y A UN ALBAÑIL, CUANDO CHUPABAN EN CALLES DE TLÁHUAC. PÁG. 6**

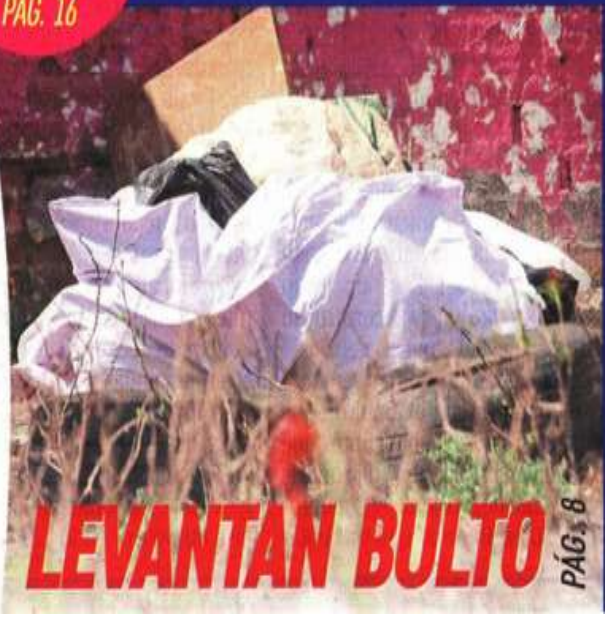

**LEVANTAN BULTO** PÁG. 8



**MUJER CARGÓ BEBÉ PIEDRA 40 AÑOS**  
PÁG. 10





\$7.00

• NO. 4144

• AÑO 14



ENCUENTRA  
TU EDICIÓN  
COMPLETA AQUI

diario

# BASTA!

JUEVES  
21 DE MARZO  
DE 2024

REFRESQUERAS  
SAQUEAN EL AGUA;  
MIL 600 MILLONES  
DE LITROS AL AÑO  
MÉXICO 4



RICARDO SEVILLA

LA FABRICA DE MENTIRAS  
MÉXICO 3

SEBASTIÁN RAMÍREZ

LA TRANSFORMACIÓN EN  
BENITO JUÁREZ  
VOCES 13

REHABILITACIÓN FUE A MEDIAS  
**Olvidan mercados  
en Benito Juárez**  
CDMX 11



EN LA MAGDALENA CONTRERAS

**Alertan  
gentrificación  
con Quijano**  
CDMX 9

ES DUEÑO DE UNA EMPRESA "FACHADA"

# INEXPLICABLE LA RIQUEZA DE TABOADA

● Morena le pide aclarar lavado de dinero por la venta de un departamento; el panista ganó 19.9 mdp en propiedades 8



SAT LE APLICA UN "QUITA RISAS"  
**Cuatro empresas  
de Salinas deben  
63 mmdp** MÉXICO 2



QUIERE CORDIALIDAD

**Va Sheinbaum  
por una relación  
respetuosa con EU**  
MÉXICO 6





# unomásuno

10 Pesos CRÍTICO Y VERAZ

Nacional

www.unomasuno.com.mx @unomasunomx unomasunoMXoficial

Presidente Editor: Dr. Naim Libien Kauí Directora General: Dra. Karina A. Rocha Año XLIV NÚMERO 16111



Exfuncionario de Pemex  
CERCANO A Rocio Nahle,  
acusado de corrupción

P. 4



Registan  
primera muerte  
en México por  
Guillain-Barré

P. 6



Talan 7  
millones de  
árboles por  
Tren Maya

P. 12

## SAT confirma DEUDA DE 63 MMDP de Salinas Pliego



P. 8



### México, letal para periodistas

P. 10





ESPAÑA

15 >

DANI ALVES SALDRÁ EN LIBERTAD CONDICIONAL SI CUBRE LA FIANZA DE 1.1 MDD

FOTO: REUTERS

A MÁS DE UN AÑO DEL ADIÓS DE GERARDO MARTINO, LOS SELECCIONADOS CRITICAN AL ARGENTINO, QUIEN, SEGÚN EL CHUCKY LOZANO, LOS TRATABA COMO "NIÑOS CHIQUITOS"; JAIME LOZANO PREFIERE VER PARA ADELANTE Y QUIERE SER EL PRIMER TÉCNICO EN DARLE A MÉXICO LA NATIONS LEAGUE 2 A 7 >



**ESTO**  
EL DIARIO DE LOS DEPORTISTAS

PARA HOY  
LIGA DE NACIONES  
SEMIFINAL

VS

PANAMÁ MÉXICO

AT&T STADIUM  
TUDN / AZTECA 7 Y VIX

20:15 HORAS



BOXEO

FOTO: CORTESÍA TOP RANK

EL VAQUERO NAVARRETE VE CON ILUSIÓN LA POSIBILIDAD DEL CUARTO TÍTULO EN DISTINTAS CATEGORÍAS

26 >

# SIGUEN HERIDOS

FOTO: @MISELECCIONMXEN

## MARCO VERDE SE BRINDARÁ AL MÁXIMO EN PARÍS 2024

FOTO: LUIS GARDUÑO

27

caliente.mx

CASA DE APUESTAS OFICIAL

HORARIO	PARTIDOS 21 DE MARZO		LOCAL	EMPATE	VISITANTE
13:45	PORTUGAL	VS	SUECIA	-250	+375 +650
17:00	ESTADOS UNIDOS	VS	JAMAICA	-239	+350 +750
20:15	PANAMÁ	VS	MÉXICO	+400	+265 -134

ESTOS HORARIOS, FECHAS Y HORARIOS PUEDEN CAMBIAR EN CUALQUIER MOMENTO. CONSULTALOS ANTES DE METER TU APUESTA.

Si apuestas **\$1,000** a este parlay cobrarías: **\$3,479**

Recibe de regalo\*  
**\$1,000**  
SIN DEPÓSITO

BAJA LA APP EN caliente.mx

\*VALOR DEL REGALO MÍNIMO DE \$1,000. EL REGALO SE DEPOSITA EN CUENTA DE CREDITO EN EL MOMENTO DE LA APOSTA. LOS REGALOS SON PARA ADELANTE Y SE DEPOSITAN EN CUENTA DE CREDITO EN EL MOMENTO DE LA APOSTA. LOS REGALOS SON PARA ADELANTE Y SE DEPOSITAN EN CUENTA DE CREDITO EN EL MOMENTO DE LA APOSTA. LOS REGALOS SON PARA ADELANTE Y SE DEPOSITAN EN CUENTA DE CREDITO EN EL MOMENTO DE LA APOSTA.



## ANTES DE ARRANCAR

**CUAUHTÉMOC.** Trabajadores de limpieza de la Secretaría de Obras y Servicios (Sobse) se preparan para iniciar su jornada laboral en la Calle Dr. Mora, en el Centro Histórico. El color de los contenedores de basura contrasta con el morado de las jacarandas, características de la primavera.



@reformaCiudad ciudad@reforma.com

# CIUDAD

JUEVES 21 / MAR. / 2024 / Tel. 555-628-7176 / Editor: Inti Vargas

HOY: • SOLEADO MIN. 12°C MÁX. 30°C

NO CIRCULA 1 y 2 VERIFICAN 7 y 8 3 y 4

Consulta en la página de Calidad del Aire los niveles de radiación para la CDMX.

Piden especialistas atender llamado

# Urgen medidas ante el Día Cero

Alertan expertos por proximidad en el aumento de sequía para el Valle

IVÁN SOSA

El Día Cero representa un anuncio social de que hay un serio problema de escasez de agua, el cual se acentuará en la Ciudad de México en los siguientes dos meses de calor, expusieron expertos de la UNAM.

"Si tomamos conciencia con ese anuncio público del Día Cero, no es porque vaya a haber un día peor de los que ya estamos viviendo hoy", planteó el Coordinador Universitario para la Sustentabilidad de la UNAM, Eduardo Vega.

La idea del Día Cero es un llamado de atención, indicó durante un foro realizado a propósito del Día del Agua. "Es para generar la sensación, la percepción social, fundada, enterada, documentada, educada, pero preocupada, de que, en efecto, enfrentamos un problema muy serio de escasez exacerbada

Marisa Mazari, investigadora

Lo que estamos haciendo es extrayendo esto de manera mucho más acelerada de lo que se recarga (...) lo que hacemos es lo que era un recurso natural renovable, lo hemos tomado en no renovable".

Eduardo Vega, especialista

Lo veo más como un anuncio de preocupación social, de identificación de una fecha que nos debe poner la atención desde ahora, porque hoy no es que hay la posibilidad de escasez, hoy hay escasez".

de agua prácticamente en tres cuartas partes del territorio del País", subrayó Vega.

Esta escasez será más intensa en la Zona Metropolitana del Valle de México, en lo que falta de marzo, en abril y los primeros días de mayo, apuntó el investigador del Instituto de Ingeniería, Fernando González.

El Sistema Cutzamala entregaba hasta 16 mil litros por segundo y por la falta de lluvias para reabastecer las presas se han aplicado recortes en el suministro para aportar

la mitad, lo que implica hasta 15 por ciento menos de agua para toda la Metrópoli, explicó.

"Esperamos que llueva a partir de mayo o junio, en el próximo par de meses aumentará la demanda con el calor y tendremos, entonces, algunos efectos negativos de este 10 o 15 por ciento de déficit", subrayó González.

"Será muy importante que los usuarios adopten una actitud de conservación, de cuidado del agua".

Ante la reducción en la

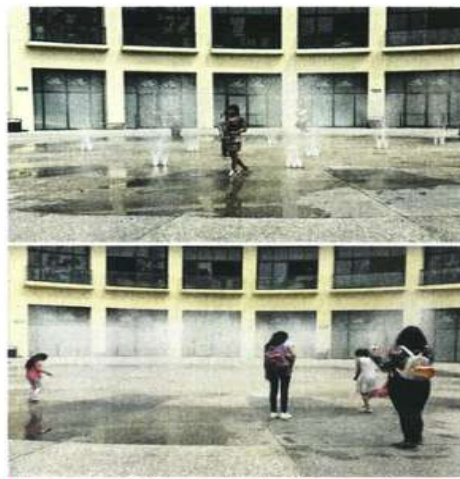

En la apertura del Parque Aztlán, los visitantes se refrescan en las fuentes saltarinas.

## Apostarán por mayor captación de lluvias

SELENE VELASCO

La CDMX busca aprovechar el equivalente a unas 20 mil pipas de 10 mil litros de agua de lluvia para escuelas públicas primarias y secundarias al año, a partir de mayo.

Ayer, las autoridades locales informaron que esa proyección resulta de la cantidad de sistemas de captación que se colocarán en todos los planteles públicos, durante las siguientes semanas y deberían quedar listos en mes y medio.

"Con el potencial de captación que estamos para estas casi 2 mil escuelas, 2 mil planteles donde instalaremos los sistemas en la Ciudad, se estima que al año se captarían 198 millones de litros en la ciudad en estos planteles, que equivale a casi 20 mil pipas de 10 mil litros", destacó Marina Robles, titular de la Secretaría del Medio Ambiente (Sedema).

La funcionaria dijo que esa agua podría ser utilizada principalmente para limpieza, lavabos y sanitarios.

Al menos 930 mil personas entre alumnado, personal docente y administrativo de los planteles podrían resultar beneficiados, según estiman las autoridades, y consideran que tendría un impacto en reducir el agua que se utiliza de otras redes en la actualidad, así como la contaminación.

"Nos beneficia en toda la Ciudad porque se deja de utilizar agua potable que se distribuye en la red y eso permite, por lo tanto, un mejor abasto en otras partes. Esto le quita presión a los pozos de donde se extrae agua, también en buena parte de la Ciudad y le quita presión a la red de distribución", destacó Robles.



El presupuesto para la colocación de sistemas de captación de agua de lluvia es de 300 millones de pesos.

## VOTO 24 A 73 DÍAS

Clara Brugada, candidata de Morena

Las y los jóvenes son el presente, y vamos a apoyarlos en todo para seguir avanzando juntos en la construcción de una Ciudad de Igualdad.



Conoce las actividades de campaña realizadas ayer por los tres candidatos a la CDMX. PÁGINA 2

Santiago Taboada, candidato de la alianza

Creo que tenemos que priorizar, los mercados desde hace mucho no se les mete a esta Ciudad, hay mercados públicos muy abandonados.



Salomón Chertorivski, candidato de MC

Estamos tratando de hacer una campaña muy de calle y escoger los lugares en la que más cantidad de personas puedes tener en un solo sitio.



# Propondrá IECM debates en domingo

ALEJANDRO LEÓN

El Instituto Electoral de la Ciudad de México (IECM) propondrá a los partidos políticos que los próximos dos debates a la Jefatura de Gobierno se lleven a cabo el 14 de abril y el 12 de mayo.

La consejera Carolina del Ángel adelantó que se reunirán con las coaliciones a las que pertenecen los candidatos Clara Brugada, Santiago Taboada y Salomón Chertorivski, para saber si están de acuerdo con las fechas.

Pensaron en ambos días porque son en domingo, no se juntan con los debates a la Presidencia de la República, además de que buscan que la mayor cantidad de la población del IECM en YouTube

que los partidos y las candidaturas, a partir de su propia experiencia, pues tengan una opinión, una voz cantante y sonante en esta toma de decisiones", declaró Del Ángel a REFORMA.

El primer debate a la Jefatura de Gobierno se realizó el 17 de marzo, fecha que también fue recomendada por el IECM.

La consejera explicó que han planeado que los eventos no se realicen entre semana, pues sería complicado para los capitalinos observarlos debido a los horarios laborales, a que deben lidiar con el tráfico vehicular o porque la gente llega cansada de sus actividades.

ASPECTOS A MEJORAR

En el primer debate a la Jefatura de Gobierno, Del Ángel reconoció que la transmisión del IECM en YouTube presentó fallas, razón por la

Carolina del Ángel, consejera

Incluso, no fue fácil llegar a la fecha de marzo, mira, el Instituto, de origen, al ver que eran tres meses de campaña considerado pertinente que fuera un debate en cada uno de los tres meses".

que analizan volver a subir a esa plataforma todo el evento, pero sin interrupciones.

También apuntó que era pequeño el recuadro donde aparecía un traductor para personas con discapacidad auditiva, lo cual dificultaba verlo con claridad.

Por ese motivo buscarán que en el próximo ejercicio la imagen con la participación del traductor sea más grande.

Señaló que también estudiarán ofrecer formatos diferentes en los próximos debates, aunque destacó la organización del primero.

"El encontrar un formato diferente para que no sea esto tan monótono para la ciudadanía y puedan encontrar formas diferentes en los otros dos, de contrastar ideas de manera diferente y de temas diferentes", mencionó.

Además, dio a conocer que mediante sorteos, definirán las fechas de los debates para los candidatos a alcaldías y diputaciones locales.

Dichos ejercicios se prevén que se realicen a partir de mediados de abril, de manera consecutiva, de lunes a viernes.

## No lo olvide

La Secretaría de Medio Ambiente (Sedema) suspenderá algunos trámites la próxima semana.

Derivado de la práctica de actuaciones y diligencias que se realizan en la Administración Pública de la Ciudad de México, los próximos días 28 y 29 de marzo, el Área de Atención Ciudadana de Verificación Vehicular suspenderá la recepción de trámites, documentos y respuestas.

Cabe aclarar que el sábado 30 de marzo los Centros de Verificación Vehicular Operarán de manera normal y darán servicio de 8:00 a 20:00 horas.

2

días será el cierre de los centros.

avisos Encuétralos en la página 7

55-5140-5140



# METRÓPOLI

Escanea el código para visitar esta sección en nuestro sitio web



Editora: Johana Robles  
Coeditora: Phéliepe Aldaz  
Tel: 55 5709 1313  
Ext: 4561 y 4524

JORGE MEDELLÍN  
—metropoli@eluniversal.com.mx

Las obras del Tren Interurbano México-Toluca se reanudaron en la zona de las barrancas de la alcaldía Álvaro Obregón, luego de que los vecinos, que mantenían un bloqueo en la zona, y la Secretaría de Obras y Servicios (Sobse) capitalina llegaron a un acuerdo para que se reconstruyeran las casas afectadas por los trabajos.

"Fue una vecina la que empezó a juntar a otros vecinos porque se le cayó una parte de su casa, tengo entendido que el techo (...) empezaron a hacer para para detener la obra, y hace cuestión de tres semanas reanudaron la obra a cambio de que les repararan sus casas", compartió una de las vecinas de la colonia El Capulín.

La Sobse informó a EL UNIVERSAL que tras ontablar mesas de diálogo con los vecinos de las colonias El Capulín y Liberales de 1857, ubicadas en la calle Río Tacubaya, se llegaron a acuerdos que incluyen visitas e inspecciones en los inmuebles, emisión de dictámenes y realizar trabajos de rehabilitación y reconstrucción en los domicilios que lo requieran.

"Tendrá como un mes que reanudaron las obras, no tiene mucho



En un recorrido por las barrancas de Álvaro Obregón se observó que hay trabajadores y maquinaria para continuar con el proyecto.

## Reanudan trabajos del Tren Interurbano en Álvaro Obregón

Secretaría de Obras acuerda con vecinos reparar viviendas afectadas por proyecto; la zona donde cayó la clovela está confinada



La zona donde hace un mes se cayó una clovela está cercada por una reja; la Secretaría de Obras afirmó que está por llegar maquinaria.

pero no pararon mucho, yo creo como tres meses (...). La mayoría no quiere meterse en problemas", comentó Esperanza, otra vecina.

En un recorrido realizado por la zona, Norma, junto con otros residentes, manifestaron que existe "favoritismo" a la hora de decidir cuáles viviendas serán reparadas y cuáles no. También señalan que no todas las casas afectadas están siendo atendidas.

A un costado de la calle Presa Tacubaya, donde la vialidad ha sido completamente bloqueada a causa de las obras, se puede apreciar a trabajadores juntando materiales y preparando mezclas tanto para la construcción del Tren Interurbano como para intervenir en algunas de las casas aledañas.

En la zona hay una amplia pre-

sencia de personal de construcción, así como maquinaria pesada como grúas, tractocamiones, perforadoras, trabajadores, banderilleros y personas de logística operando en las inmediaciones.

Una de las principales quejas de los vecinos que compartieron su testimonio es el hecho de que varias viviendas que están recibiendo reparaciones ya contaban desde hace tiempo con daños previos al comienzo de la construcción del Interurbano, y ahora están siendo reparadas con la "excusa de que fueron ocasionadas por la obra del tren".

"Hay mucha gente que busca beneficiarse. Hay casas que le pusieron piso nuevo a su patio y eso no se levantó con las obras (...) había gente que todavía estaba en pa-

ESPERANZA  
Vecina de la colonia El Capulín

"Tendrá como un mes que reanudaron las obras, no tiene mucho pero no pararon mucho (...) La mayoría no quiere meterse en problemas"

ro y les vinieron a poner drenaje que estaba tapado y se aferraron para que se los repararan", indicó otro de los colonos.

Unos metros antes sobre calzada Minas de Arena, donde hace un mes se cayó una clovela, las obras se encuentran suspendidas, afirmaron vecinos, y la zona está cercada por un reja que, según los locales, fue puesta pocos días después del accidente y desde entonces no ha habido actividad en ese tramo de la construcción, ni se ha reparado el daño en la estructura original.

De acuerdo con la Secretaría de Obras y Servicios, los trabajos solamente se han reprogramado, y precisó que en Minas de Arena la intervención no está detenida, ya que actualmente se traslada la lanzadora de clovelas para ubicarla en los siguientes apoyos de la estructura del tren. ●

## Blindan traslado de El Chori al Reclusorio Norte

El líder de La Unión Tepito fue custodiado bajo un fuerte dispositivo de seguridad

JUAN CARLOS WILLIAMS  
—metropoli@eluniversal.com.mx

Eduardo Ramírez Tiburcio, alias El Chori, líder de La Unión Tepito, fue trasladado bajo un fuerte dispositivo de seguridad a bordo de un vehículo blindado tipo Rhino al Reclusorio Preventivo Varonil Norte, en la alcaldía Gustavo A. Madero.

Luego de que fuera detenido el lunes 18 de marzo en la alcaldía Iztapalapa en un operativo por elementos especializados de la Secretaría de Seguridad Ciudadana (SSC), Ramírez Tiburcio fue presentado ante el Ministerio Público donde cumplimentó las horas de arresto y fue valorado por un médico legista; además, fue notificado de los delitos que se le imputan.

Alrededor de las 16:00 horas El Chori salió de las oficinas de la Fiscalía General de Justicia de la Ciudad de México especializada en delitos de alto impacto ubicada en avenida Jardín, en la alcaldía Azcapotzalco, con dirección al Reclusorio Norte.



El Chori salió de las oficinas de la fiscalía en Azcapotzalco a bordo de un vehículo blindado tipo Rhino.

Las unidades de la SSC tomaron como ruta avenida Jardín, para incorporarse a Circuito Interior y posteriormente ingresar al Eje Central Lázaro Cárdenas, donde en todo momento la unidad en la que viajaba El Chori fue custodiada por cuatro patrullas del sector metropolitano y elementos Zorros de la corporación policia. El recorrido se prolongó 40 minutos.

Al llegar a la zona de aduanas en el Reclusorio Preventivo Varonil Norte el vehículo blindado ingresó, mientras que un helicóptero sobrevoló la zona. Se espera que este jueves se realice la audiencia correspondiente.

En su edición impresa de este 20 de marzo, EL UNIVERSAL informó que tras la captura de Eduardo Ramírez Tiburcio, la estructura criminal de La Unión Tepito será encabezada por Édgar Uriel Sánchez Falcón, alias El Uriel o El Negro, de 30 años, y quien cuenta con antecedentes penales por robo, posesión de droga, robo a negocio y violencia familiar.

Con la detención de El Chori, el jefe de la policía capitalina, Pablo Vázquez, precisó que se abrirán nuevas líneas de investigación en torno a La Unión Tepito, en específico sobre el trasiego de droga desde Sudamérica a la capital. ●

## Aumenta 2.5% homicidio doloso en la CDMX

En el primer bimestre hubo 119 víctimas, frente a las 116 de 2023, según cifras del SESNSP

REBECA JIMÉNEZ  
Corresponsal  
—metropoli@eluniversal.com.mx

El homicidio doloso se incrementó 2.5% en la Ciudad de México en el primer bimestre de este año, comparado con el mismo periodo de 2023, de acuerdo con las cifras de incidencia delictiva del Secretariado Ejecutivo del Sistema Nacional de Seguridad Pública (SESNSP) que se dieron a conocer en su último corte.

En un análisis comparativo de 16 delitos del fuero común de los datos oficiales del SESNSP, entre los años 2023 y 2024, realizado por EL UNIVERSAL, se encontró que en-

9.2%

DISMINUYÓ el homicidio doloso en el EDOMEX en el primer bimestre de 2024.

Entre enero y febrero del año pasado se registraron 116 homicidios dolosos, mientras que en el mismo periodo de 2024 se contabilizaron 119 asesinatos, lo que representa un incremento de 2.58%.

Los asesinatos en el Estado de México, en su categoría de homicidios dolosos, registraron una reducción al pasar de 402 en el primer bimestre de 2023 a 365 entre enero y febrero del año en curso, lo que representa una baja de 9.2%, de acuerdo con cifras del SESNSP.

Los feminicidios en la capital del país se mantuvieron en 13 víctimas tanto el primer bimestre del año



En el primer bimestre del año hubo 13 víctimas de feminicidio en la CDMX, según datos del secretariado.

pasado como en este, con la única diferencia de que en enero y febrero de 2023 fueron siete y seis mujeres asesinadas; mientras que este año la cifra se invirtió, con seis y siete víctimas por motivos de género.

El Estado de México se ha man-

tenido como la entidad con mayor número de feminicidios del país. El primer bimestre de este año registró 17 asesinatos de mujeres, cifra ligeramente inferior a los 18 casos del mismo periodo de 2023.

Crece el robo de motos  
El robo de motocicletas se incrementó en ambas entidades 22% y 29% durante el primer bimestre de este año, comparado con el mismo periodo de 2023.

Entre enero y febrero de 2023 se robaron 323 motocicletas en calles de la Ciudad de México, mientras que este año fueron 395, de acuerdo con las denuncias interpuestas ante la Fiscalía General de Justicia (FGJ) capitalina.

En tanto que en el Estado de México en el primer bimestre de 2023 se robaron mil 588 motocicletas y en el mismo periodo de este año subió a 2 mil 18, lo que representó un incremento de 29.5%. ●

16:00

HORAS del miércoles comenzó el traslado de Ramírez Tiburcio.

40

MINUTOS se prolongó el recorrido hacia el Reclusorio Norte.

1

HELICÓPTERO de la policía sobrevoló el penal a la legada del delincuente.



**CENTRO HISTÓRICO**

**PRIMAVERA EN LAS ALTURAS DE LA CIUDAD**

Un grupo de mujeres acudió ayer a una clase especial de yoga y meditación que los administradores de la Torre Latinoamericana organizaron como parte de las actividades de la primavera, sumándose a sitios arqueológicos.

Oficialmente, el equinoccio de primavera en el hemisferio norte ocurrió a las 21:09 horas del pasado martes.

— De la Redacción



Foto: Cuartoscuro



Foto: Héctor López

La Rueda de la Fortuna Aztlán 360 es la atracción más demandada del centro ubicada en el Bosque de Chapultepec.

**CHAPULTEPEC**

**Aztlán registró filas durante su primer día**

El parque de diversiones abrió con 18 de 33 atracciones; ofrece tarifa diferenciada para mexicanos

**EL DATO**

**El operador**

El nuevo parque de diversiones es operado por la transnacional Mota-Engil, una empresa dedicada a la ingeniería, construcción, minería y concesión de transportes "líder en Portugal y con una posición consolidada en el ranking de los 25 grupos europeos más importantes del sector de la construcción, presente en 21 países", se lee en su sitio web.

**POR HILDA CASTELLANOS**  
hilda.castellanos@gimm.com.mx

Aztlán Parque Urbano abrió ayer al público en la Segunda Sección del Bosque de Chapultepec para sustituir a La Feria, que cerró hace casi cinco años.

Largas filas se vieron ayer, tanto de visitantes locales como de turistas nacionales y extranjeros para acceder al nuevo parque de diversiones, en su mayoría jóvenes y menores de edad.

Buscaban ser los primeros en ingresar a Aztlán, que abrió sus puertas a las 11:00 horas con 18 de las 33 atracciones con las que contará. El acceso al parque es gratuito, lo que se cobra es subir a cada atracción, con un precio diferenciado para mexicanos y extranjeros, así que quien decida no subir a juego alguno puede disfrutar de los espacios abiertos y áreas verdes sin pagar un peso.

En el primer día de operaciones, los visitantes contaron con dos horas de ingreso gratis en todas las atracciones.

Los para nacionales van de los 30 a los 120 pesos, dependiendo la atracción. Existen un paquete que

por 625 pesos incluye 13 atracciones ilimitadas, una vuelta en la Rueda de la Fortuna Aztlán 360, un acceso a Sinistro: Realidad Virtual y una entrada al área inmersiva: El Quinto Sol, que narra la historia de Tenochtitlán.

Ayer los sitios de mayor demanda fueron la Rueda de la Fortuna Aztlán 360, con sus 85 metros de altura, así como la Montaña Jursásica, a cuyo costado se conservan restos de la estructura de lo que fuera la Montaña Rusa. Otras atracciones con largas filas fueron el Carrusel Vienés y el Remolínete.

El parque Aztlán abrirá de manera regular de martes a domingo, de 10:00 a 23:00 horas. Los lunes estará cerrado, con excepción de los periodos de vacaciones y en días festivos.

**UBICACIÓN...**

Así se cotizan los departamentos, en promedio, en estas alcaldías:

**MIGUEL HIDALGO**  
de los 20 mil a los 56 mil 500 pesos

**CUAUHTÉMOC**  
de los 16 mil a los 50 mil pesos

**BENITO JUÁREZ**  
de 14 mil a 25 mil

**ÁLVARO OBREGÓN**  
de 13 mil 500 y 29 mil 500 pesos

**AZCAPOTZALCO**  
de 15 mil a 27 mil 500

**TLALPAN**  
de 5 mil a 11 mil 500



Foto: Eduardo Jiménez

**POR JONÁS LÓPEZ**  
jonas.lopez@gimm.com.mx

**VIVIENDA EN RENTA**

**LAS ALCALDÍAS MÁS COTIZADAS**

**CUAUHTÉMOC, BENITO JUÁREZ Y MIGUEL HIDALGO** son las demarcaciones donde más desearían vivir los buscadores de un hogar

con 70%. Respondiendo a la ley de la oferta y la demanda, las alcaldías más cotizadas también son las que tienen precios más elevados para la renta de inmuebles, de acuerdo con el análisis. En Miguel Hidalgo las rentas van de los 20 mil a los 56 mil 500 pesos; en Cuauhtémoc, de los 16 mil a los 50 mil, y en Benito Juárez, de los 14 mil a los 25 mil, en promedio. En Álvaro Obregón las rentas están entre 13 mil 500 y 29 mil 500 pesos; en Azcapotzalco, van de

15 mil a 27 mil 500, y en Tlalpan, de 5 mil a 11 mil 500, de acuerdo con los datos de Houm. "Los precios de alquiler en la Ciudad de México pueden variar considerablemente dependiendo de la ubicación, tamaño y condiciones de la propiedad. En general, se puede esperar pagar más por una propiedad en las alcaldías más cotizadas", indicó la plataforma. Houm recuerda que la capital mexicana se posicionó como la segunda entidad más poblada del

país, con una cifra de nueve millones 221 mil 637 habitantes, sólo detrás del Estado de México, lo que ha incrementado la demanda de vivienda. "El Censo de Población y Vivienda 2020 del Instituto Nacional de Geografía y Estadística indica que, en la última década, de 2010 a 2020, esta región experimentó un aumento absoluto de 358 mil 864 habitantes, lo que afectó directamente a la demanda de alojamiento", indicó. "Este crecimiento en la búsqueda de viviendas ha ocasionado una transformación y ajuste en los precios de alquiler y venta de propiedades", señaló la plataforma.

**ACUSAN AFECTACIONES**

**Protestan por migrantes en la Juárez**

**POR IVÁN MEJÍA**  
ivan.mejia@gimm.com.mx

"La calle no es albergue", fue la consigna que gritaban vecinos de la colonia Juárez, alcaldía Cuauhtémoc, que se manifestaron para exigir la reubicación de los migrantes que habitan la Plaza Giordano Bruno.

Ana González, representante de la Comisión de Participación Ciudadana de la colonia Juárez, aseguró en entrevista con **Excelsior** que, no han recibido respuestas de esta solicitud que han formalizado ante distintas instancias capitalinas y federales.



Foto: Pável Jurado

Vecinos manifestaron que los alrededores de la Plaza Giordano Bruno no son albergue, por lo que exigieron la reubicación.

"Nos estamos manifestando para que atiendan de manera adecuada a los migrantes, que han estado viviendo durante meses la Plaza Giordano Bruno y en las calles aledañas", declaró la mujer, quien junto otros 30 vecinos bloquearon el cruce de Versalles y General Prim alrededor de las 8:00 horas.

Añadió que se han registrado afectaciones en temas de

salubridad y de inseguridad. "Han traído diferentes afectaciones, derivado del hacinamiento de más de 550 personas en este momento desde octubre de 2023 en condiciones insalubres". Además, solicitaron la renuncia del comisionado del Instituto Nacional de Migración, Francisco Garduño, al asegurar que no ha realizado su labor.

**CAMBIARON TAPIALES**

**Descartan viviendas en el Rébsamen**

**POR HILDA CASTELLANOS**  
hilda.castellanos@gimm.com.mx

La Comisión Ejecutiva de Atención a Víctimas de la Ciudad de México (CEAVI) indicó que es falso que se planea un proyecto de vivienda en el predio donde estaba el Colegio Enrique Rébsamen, donde murieron 19 niños y siete adultos en el sismo de 2017.

"Está previsto para un proyecto de servicios a la comunidad", indicó a **Excelsior**, luego de que en redes sociales cuestionaran si en el sitio se construiría un proyecto de vivienda.



Foto: Jorge González

En un recorrido, se observaron las nuevas maderas colocadas; el gobierno no emitió postura alguna al cierre de la edición.

Ayer, trabajadores cambiaron los tapiales que cubren la fachada del explantel sobre la calzada de las Brujas y Rancho Tamboreo. Al respecto, la CEAVI acotó que las actividades fueron realizadas por personal de la alcaldía Tlalpan para reemplazar la madera que conforma el tapial perimetral. Agregó que el predio está definitivamente resguardado

por personal de vigilancia, por lo que las autoridades capitalinas "asegurarán el cumplimiento del uso y destino en beneficio de la comunidad y no para favorecer intereses inmobiliarios". En febrero, la exfiscal Ernestina Godoy indicó se encontraba en trámite una demanda en materia de extinción de dominio por el predio.





ÍNDICES MÁXIMOS DE CALIDAD DEL AIRE HASTA LAS 19 HORAS DE AYER											
Ozono	máximo	hora	Centro	18	14	pm-10	máximo	hora	Centro	64	09
Noroeste	122	15	Suroeste	113	14	Noroeste	101	12	Suroeste	51	07
Noreste	131	15	Suroeste	104	13	Noreste	83	10	Suroeste	81	07

HOY NO CIRCULA	
VERDE	
Todos los vehículos con hologramas 1 y 2 cuya terminación de placas sean 1 y 2.	

CANDIDATURAS COMUNES LE DARÍAN 20% DEL TOTAL

# Por reparto de votos en coalición, el PT mantendría registro y recibiría recursos

El mecanismo ha sido criticado; el IECM lo avaló en apego a principios de autodeterminación

SANDRA HERNÁNDEZ GARCÍA

Con base en la distribución de sufragios que acordaron los partidos Morena, Verde Ecologista (PVEM) y del Trabajo (PT) al ir en alianza, este último alcanzaría el mínimo de sufragios, con 3 por ciento, que le garantizaría su registro local y con eso el derecho a recibir recursos económicos anuales del Instituto Electoral de la Ciudad de México (IECM), indicaron fuentes del partido gubista.

El convenio de candidatura común establece que del total de vo-

tos que obtengan los tres, 53.33 por ciento serán para Morena; 26.67 para el PVEM y 20 por ciento para el PT.

Si bien este partido cuenta con registro local gracias a que a escala nacional alcanzó el mínimo porcentaje en 2021, el IECM no le entrega recursos porque en la capital obtuvo una votación menor a 3 por ciento.

El mecanismo de la candidatura común que presentaron los tres institutos, ha sido criticado porque permite a institutos políticos llamados *satélites* garantizar su registro y continuar con la recepción

de recursos públicos. Dicha vía fue integrada en el Código Electoral de la Ciudad de México por parte de los diputados del Congreso, a propuesta de los legisladores de Morena, cuyos representantes afirman que eligieron la candidatura común como parte de su estrategia política interna.

El IECM informó que avaló la propuesta de candidatura común para privilegiar la facultad de los partidos políticos integrantes de dicha alianza "en apego a los principios de autodeterminación y organización, de acuerdo con la resolución de la sala regional".

Preparan próximos debates

Por otra parte, con la finalidad de llegar a más ciudadanos, los siguientes dos debates entre los candidatos a la jefatura de Gobierno de la Ciudad de México -Clara Brugada, Santiago Taboada y Salomón Chertorivski- también serán en domingo, y se prevé que se efectúen el 14 de abril y el 12 de mayo.

La sugerencia de ambas fechas se pondrá a consideración por la consejera electoral Carolina del Ángel Cruz a los partidos políticos, los cuales deberán confirmar su aceptación.

Realizarlos en domingo tiene el objetivo de llegar a una mayor audiencia, ya que en procesos pasados los debates se habían hecho a mitad de semana.

Fuentes cercanas detallaron que también se pondrá a consideración el formato aplicado el domingo pasado en el primer evento entre los tres candidatos.

Para el segundo encuentro, los temas a tratar son: agua, transparencia y combate a la corrupción, seguridad y justicia, mientras para el tercero se tratarán planeación del desarrollo inmobiliario y urbano, respectivamente.

# La Ciudad de México no se aburguesa ni se derechiza, sostiene Clara Brugada en la Ibero

ROCÍO GONZÁLEZ, JARED LAURELES Y CAROLINA GÓMEZ

Ante estudiantes de la Universidad Iberoamericana, la candidata de la coalición Sigamos Haciendo Historia a la jefatura de Gobierno, Clara Brugada, sostuvo que la Ciudad de México "no se está aburguesando ni derechizando, pero sí hay un sector que se está polarizando", por lo que pidió que haya una campaña respetuosa y pacífica, sin llegar a la violencia, pues son los ciudadanos los que decidirán con su voto el próximo 2 de junio.

En uno de los accesos de ese centro de estudios, en la zona de Santa Fe, cinco jóvenes encapuchados que portaban playeras con la leyenda "Nos faltan 43+1 Ayotzinapa" mostraron carteles y realizaron pintas con la frase "Fuera Clara" en el piso, acto del que se deslindaron los jóvenes de la normal rural Raúl Isidro Burgos y tras el cual el Centro Miguel Agustín Pro Juárez alertó de una "creciente instrumentalización de las causas de víctimas para fines electorales".

Durante su participación en el foro Encuentros por la Democracia, la morenista sorteó las preguntas de distinta índole que, a micrófono abierto, realizaron los estudiantes, desde cuál era su postura respecto al movimiento de normalistas, sobre la clase media, la gentrificación y hasta aquel que criticó su gestión en Iztapalapa, mismo que fue señalado por sus



pares de ser del equipo de Santiago Taboada.

La aspirante de Morena, Partido del Trabajo y Verde Ecologista refrendó su solidaridad y apoyo hacia los familiares de los normalistas en su lucha por la justicia y aseguró que respeta a las clases medias,

además de mostrar con gráficas cómo redujo la inseguridad en Iztapalapa durante su gestión.

Brugada instó a los jóvenes a analizar la información que reciben y no defender la corrupción ni al cártel inmobiliario, sino luchar contra él.

▲ La candidata de Morena a la jefatura de Gobierno mencionó en su presentación que incluso hay un ex alcalde de Benito Juárez preso, por lo que invitó a los jóvenes a analizar lo que ocurre antes de emitir su voto.

Foto Cristina Rodríguez

# Taboada promete modernizar mercados

SANDRA HERNÁNDEZ GARCÍA

Durante un recorrido por el mercado de la colonia Cuchilla del Tesoro, en la alcaldía Gustavo A. Madero, el candidato de la alianza PAN, PRI, PRD, Santiago Taboada, afirmó que es urgente ordenar y modernizar dichos inmuebles, "que son un pulmón para la economía de barrios y colonias".

En entrevista, el aspirante a la jefatura de Gobierno aseveró que es necesario dar condiciones para que los mercados compitan con las tiendas de conveniencia.

Taboada enlistó sus acciones en caso de ganar la elección, entre ellas la remodelación de las instalaciones hidráulicas y eléctricas, pues dijo que hay algunos muy abandonados, como el de la colonia Escuadrón 201, en Iztapalapa, que requiere mantenimiento urgente.

Sostuvo que ganará la jefatura de Gobierno, al hacer referencia a una encuesta que, supuestamente, lo coloca por encima de Clara Brugada.

Por otra parte, el coordinador de campaña de Taboada, Federico Döring, informó que presentó una queja ante el Instituto Electoral local contra el mandatario capitalino Martí Batres, en la que solicitaron la imposición de medidas cautelares para evitar que se violen los principios de imparcialidad, neutralidad y equidad en la contienda.



# CIUDAD

PULSO CITADINO

JUEVES 21.03.2024

mexicorazon.com.mx Tel. 555260-6001



## Autoridades llevan a El Chori al Reclusorio Norte

**EL PRESUNTO** líder de la Unión Tepito, Eduardo Ramírez Tiburcio, alias El Chori, fue puesto a disposición de un juez de control en el Reno por su probable participación en varios delitos, entre ellos, la portación de arma de fuego de uso exclusivo del Ejército y contra la salud, en su modalidad de narcotráfico.

CLIMA  
PARA HOY

MAX. 28°

MIN. 13°



MAYORMENTE  
SOLEADO



**DENUNCIE UNA APP SOSPECHOSA**  
Llame al 5552425100 Ext. 5086

NÚMERO ÚTIL  
LOCALTEL  
**5556581111**



Foto: Eduardo Ceballos / La Razón



Foto: Especial



FOTO 1. La rueda Aztlán 360 es la principal atracción del parque.

FOTO 2. Visitantes disfrutaron de los juegos mecánicos en la inauguración.

FOTO 3. Los jóvenes subieron a las atracciones extremas que hay.

Prevén que esté al 100% antes de julio

# Estrenan chilangos Aztlán Parque Urbano tras 203 días de demora

Por Eunice Cruz  
eunice.cruz@razon.com.mx

**E**l Jefe de Gobierno, Martí Batres Guadarrama, inauguró Aztlán Parque Urbano, en la Segunda Sección del Bosque de Chapultepec, con un retraso de 203 días y sin la totalidad de las atracciones.

El Gobierno capitalino prometió en mayo pasado que este centro de diversiones, que reemplaza a la Feria de Chapultepec, estaría abierto al público el 30 de agosto, pero la obra se atrasó.

El lugar abrió ayer sus puertas con 18 de las 33 atracciones que tendrá. Los juegos mecánicos que aún no están disponibles están aislados de los que ya operan.

**EL JEFE** de Gobierno, Martí Batres, informó que la inversión para llevar a cabo la construcción de Aztlán Parque Urbano es de cuatro mil millones de pesos.

## Eldato

El director general del parque urbano, Sergio Haua Miguel, comentó a *La Razón* que los ciudadanos necesitaban un espacio de diversión rehabilitado en el corazón de Chapultepec. Aseguró que las atracciones que faltan por abrir serán inauguradas paulatinamente.

"Entre Semana Santa y julio van a estar listos los juegos que faltan, ya están prácticamente armados, falta un poco del montaje y hacer las pruebas, todo es probado y con certificación internacional", aseguró.

**85**  
Metros de altura  
tiene la rueda Aztlán  
360 del lugar

**963**  
Asistieron a la inauguración de Aztlán  
Parque Urbano

**EL CENTRO DE ATRACCIONES** debió estar listo el 30 de agosto de 2023; el director general, Sergio Haua Miguel, asegura que los juegos mecánicos son seguros y tienen certificado

De acuerdo con las autoridades capitalinas, la segunda etapa de Aztlán Parque Urbano contará con el Jardín de los Sentidos, el teatro Vuelo por las Alturas, más juegos de destreza, Don Goyo, entre otras atracciones.

Miguel Enriquez, visitante del lugar, aseguró que si bien aún falta la apertura de varias instalaciones, el sitio de diversiones es bueno, accesible para personas con discapacidad como él y con atención del personal.

"Me parece muy bonito. Todavía no lo acabo de visitar y sé que todavía faltan instalaciones por inaugurar, pero ahorita lo que estoy viendo me parece fabuloso. Ese carrusel está fantástico.

"Ahorita lo encuentro, hasta donde voy, muy para mí, discapacitado. Lo encuentro muy accesible; encuentro al personal muy accesible", dijo el hombre a quien su nieto lo llevó al parque.

Uno de los principales juegos mecánicos es la rueda Aztlán 360, la cual mide 85 metros y tiene 40 cabinas climatizadas con una capacidad para seis personas cada una.

"La vista se ve increíble", "pensé que me daría miedo, pero me relajé", "quiero subirme otra vez", fueron algunos comentarios de quienes subieron a este juego mecánico.

El acceso a Aztlán es gratuito para el disfrute de personas de todas las edades, pero son las atracciones las que tie-

**“**ENTRE SEMANA SANTA y julio van a estar listos los juegos que faltan, ya están prácticamente armados, falta un poco del montaje y hacer las pruebas, todo es probado y con certificación internacional

**Sergio Haua Miguel**  
Director general de Aztlán Parque Urbano

nen un costo, el de los juegos infantiles es de 40 pesos, los familiares de 20 a 120 y los extremos va de 50 a 100 pesos.

Por ser inauguración, las 963 personas que entraron disfrutaron de todos los juegos gratuitamente.

Entre los juegos que ya operan están La Cucaracha, Guardianes del Aire, La Quebradora, Furia sobre Ruedas, La Roca Chocona, Carrusel, Patada Voladora, Montaña Jurásica, Quinto Sol (experiencia inmersiva) y Sinistro (atracción de realidad virtual).

Haua Miguel descartó que en el Parque Aztlán fuera a pasar un accidente o tragedia, ya que todos los juegos son nuevos y provienen de Europa, además, están certificados bajo la Sociedad Estadounidense para Pruebas y Materiales (ASTM, por siglas en inglés).

"El ASTM es una inspección y certificación desde la fabricación de las materias primas de los juegos, hasta la puesta en marcha y la operación.

"Tenemos seguros de responsabi-

dad civil, así como de medio ambiente", detalló el director del parque.

El 28 de septiembre de 2019 dos personas murieron en el juego Quimera, de la entonces Feria de Chapultepec, pues el último vagón del juego se descarriló.

Las dos víctimas de este juego eran estudiantes del Instituto Politécnico Nacional, Luis Enrique y Antonio, de 18 y 21 años, respectivamente. Los jóvenes sufrieron contusiones en el cráneo y varias heridas en el cuerpo.

Un mes después la Procuraduría General de Justicia local informó que tras los peritajes se supo que el juego no estaba en condiciones para operar.

Carolina y Evert, quienes asistieron ayer al parque, destacaron la seguridad para subir a los juegos mecánicos.

Las jóvenes consideraron buena la atención del personal para garantizar la seguridad de cada visitante.

"Si es seguro, de hecho pasan a revisarte dos veces", dijo Carolina. Evert mencionó que el parque luce bien.

En la apertura, Batres Guadarrama recordó que tras el accidente de 2019 llevaron a cabo una consulta ciudadana para decidir el destino del terreno y ganó la opción de otro parque.

"Se calcula que cada día vendrán 15 mil personas, es un proyecto que integra arte en la Segunda Sección del Bloque de Chapultepec, recupera símbolos históricos de la ciudad", mencionó.



# Inauguran el Parque Urbano Aztlán

La entrada al parque será libre y contará con tarifas populares para los juegos

**Jennifer Garlem**

metropoli@crinica.com.mx

El Gobierno de la Ciudad de México inauguró "Aztlán Parque Urbano", ubicado en lo que anteriormente era la Feria de Chapultepec, que fue cerrado hace casi cuatro años. En la primera etapa de imaginación — de tres — ofrece 18 de las 33 atracciones del proyecto que reúne cultura, historia y entretenimiento para el disfrute de los visitantes.

El Gobierno capitalino informó que la entrada al parque será libre y contará con costos populares para las atracciones; habrá una tarifa especial para los capitalinos y para visitantes extranjeros se cobrarán tarifas de mercado. El parque abrirá de martes a domingo en un horario de 10:00 a 23:00 horas.

Entre las atracciones que ya están disponibles hay dos juegos de destreza y algunos mecánicos, entre ellos: la Cucaracha, Guardianes del Aire, la Quebradora, Furia sobre Ruedas, Astrolumpio, Vuelo de Cantoya, la Rocola Chocona, Remolinete, Carrusel, la Mocha, Patada Voladora, Molinillo y la Montaña Jurásica. También se podrá disfrutar de Quinto Sol (una experiencia inmersiva),



El parque abrirá de martes a domingo en un horario de 10:00 a 23:00 horas.

Siniestro (una atracción de realidad virtual), y la rueda de la fortuna Aztlán 360.

"Aztlán Parque Urbano", es un proyecto impulsado por la Secretaría del Medio Ambiente (Sedema), que representa una inversión de 4 mil millones de pesos y se estiman alrededor de 15 mil visitantes diariamente y 3 millones al año.

## EL PARQUE ES SUSTENTABLE

Las instalaciones del parque se caracterizan por integrar propuestas sustentables, accesibles e innovadoras: se plantaron 600 árboles, se destinó el 50 por ciento de la superficie para áreas verdes y 50 por ciento a la colocación de hidroconcreto que permite la absorción de agua; cuenta con su propia planta de

tratamiento de aguas que será utilizada para el riego de áreas verdes y dará servicio a sanitarios y áreas comunes. También se instalaron azoteas verdes, la totalidad de la electricidad es suministrada por energías renovables provenientes de la central hidroeléctrica de Necaxa; y los materiales de la antigua Feria de Chapultepec fueron reutilizados.

La segunda etapa considera el resto de las 33 atracciones, entre ellas: el Jardín de los sentidos (huertos y ecotecnologías), Laka Laka, Marometas, Malacatonche, Don Goyo, Serpentikha, Teatro Vuelo por las Alturas y más juegos de destreza. Habrá una tercera etapa que abarcará el Foro Aztlán y el Museo Dolores Olmedo.

## La entrada, gratis; subirse a todos los juegos, 625 pesos

A pesar de que los promocionales del nuevo parque urbano Aztlán anuncian entrada gratuita, la realidad es que las atracciones del nombrado "parque popular", mantienen costos similares, o superiores a los parques de diversiones internacionales como Six Flags México.

El libre acceso al terreno donde se ubicaba la extinta feria de Chapultepec, solamente implica caminar en el parque y observar desde lejos las atracciones. Sin embargo, el Gobierno de la Ciudad de México decidió que cada uno de los juegos tuviera un cos-

to diferente o si el visitante desea, puede adquirir algunos de los paquetes que varían su precio conforme al rango de edad, aunque la atracción principal, la rueda de la fortuna, tiene un cargo extra.

El paquete todo incluido tiene un costo de 625 pesos por persona y el usuario puede disfrutar de todas las atracciones sin límite, aunque para la rueda de la fortuna, siniestro y la inmersión "El quinto sol", se debe de desembolsar más dinero para disfrutarlas.

Otra opción es el paquete infantil, que por 250 pesos, incluye todos los juegos exclusivos pa-

ra menores, de nuevo, sin la rueda de la fortuna.

Para el paquete infantil "Más Aztlán", se paga 350 pesos e incluye todos los juegos para niños y una vuelta a la rueda de la fortuna.

La última opción es la recarga por cada subida a las atracciones, entre ellas, la ruda de la fortuna, la cual cuesta 120 pesos por persona; Don Goyo, 80; Furia sobre ruedas, 40; Molinillo, 60; Guardianes del aire, 40; Experiencia inmersiva, 100.

El Carrusel de Chapultepec tiene un precio de 60 pesos; la Montaña jurásica, 100 pesos; Remoli-

nete, 60; Vuelo de cantoya, 40; La Mocha 60 pesos; la Rocola chocona, 60; la Quebradora, 40 pesos; la Cucaracha 40 pesos y la Patada voladora, 60 pesos.

Durante su inauguración, los usuarios en redes sociales y visitantes del parque celebraban que el uso del recinto no tendría ningún costo, no obstante, cuando el Gobierno de la Ciudad de México abrió las puertas de Aztlán, se definieron los precios.

"Hay personas que tal vez no usen ninguno de los juegos pero podrán disfrutar de sus espacios abiertos, verdes y caminar de la mano con su pareja o con su familia. El costo de las atracciones va a ser por juego, pero va a estar basado en tarifas diferenciales; para los visitantes que vienen de otros lugares del país y del mundo, va a haber tarifas de mercado, pero para los habitantes de la Ciu-

dad de México, las tarifas van a ser más bajas, de esta manera mantenemos la tradición de que sea un parque popular", dijo el jefe de Gobierno, Martí Batres.

Aunque fue llamado por las autoridades como Parque Popular, otros recintos similares como Six Flags México, mantienen costos semejantes a los de Aztlán, con mayor número de atracciones, dinámicas y extensión de terreno. El parque estadounidense, ubicado en la zona sur de la ciudad, cobra por la admisión general (mayor de 120 centímetros), 999 pesos; la admisión general (menor de 120 centímetros), 549 pesos, mientras que los menores de 90 cm de estatura entran gratis, las mujeres embarazadas deben de pagar 549 pesos y las personas con discapacidad y adultos mayores con INAPAM, 299. (Jorge Aguilar)





EDITOR: MANUEL VELÁZQUEZ / TEL: 1454 4012  
JOSE.VELAZQUEZ@24-HORAS.MX / X: @MANU414

## Batres ofrece 2 mil captadoras de lluvia

Con el compromiso de instalar este año cerca de 2 mil cosechadoras de agua de lluvia en centros escolares, el jefe de Gobierno, Martí Batres, supervisó su funcionamiento en una secundaria ubicada en la alcaldía Azcapotzalco.

Desde la Secundaria Diurna Número 124 "México", el mandatario local detalló que invertirán un monto de 300 millones de pesos para la colocación de estos captadores pluviales los cuales beneficiarán a 930 mil estudiantes y personal docente.

"Venimos a hacer una supervisión, un recorrido, esta tarea que se realiza tiene que ver con un tema muy importante que es el del agua. (...) En esa tarea llevamos ya 950 planteles y nos faltan un poco más de mil planteles, pero

vamos a lograr la meta en los próximos dos meses, porque en esta primera parte del año ya se logró la mitad de los planteles y seguimos con la colocación de estos sistemas", informó.

Batres explicó que en una superficie de 200 metros cuadrados en la azotea del plantel, ahí se capta el agua de lluvia, en lugar de que esa agua se vaya al drenaje, baja hasta un contenedor donde se almacenan 5 mil litros que servirán más adelante, dijo.

La titular de la Secretaría del Medio Ambiente (Sedema), Marina Robles García, precisó que el potencial de recolección estimada con el programa "Escuelas de Captación 2024" es de 198 millones de litros de agua al año, equivalentes a 19 mil 800 pipas de 10 mil litros. /RODRIGO CEREZO



ALCANCE. El mandatario capitalino dijo que un contenedor puede almacenar 5 mil litros.

### LAS CONTRAPRESTACIONES DE LA CONCESIONARIA DEJARÁN 13 MDP ANUALES

# Gobierno abre Aztlán y recibirá un millón de pesos mensuales

**Aforo.** Martí Batres dijo que el nuevo centro recreativo tiene la capacidad de atender a 15 mil personas todos los días para usar las atracciones

RODRIGO CEREZO

Sin grandes actos protocolarios y luego de cuatro años de espera, Aztlán Parque Urbano en el Bosque de Chapultepec abrió sus puertas y aunque la mitad de sus atracciones aún no están en funcionamiento, el Gobierno capitalino espera captar más de un millón de pesos mensuales como contraprestación por autogenerados.

El jefe de Gobierno, Martí Batres, confirmó que la inversión de este nuevo centro de diversiones tuvo un costo de 4 mil millones de pesos y participó la empresa concesionaria Mota-Engil.

Tras seis meses de retraso en su inauguración y sin la presencia de funcionarios federales, el mandatario local junto con integrantes de su gabinete y representantes de la concesionaria realizaron el tradicional corte de listón de este centro recreativo que hace cuatro años cerró sus puertas por la muerte de dos personas en un juego mecánico de los entonces "Feria de Chapultepec".

Martí Batres informó que la entrada al parque será gratuita y las atracciones tendrán un costo variado, y su capacidad será para recibir hasta 15 mil asistentes por día.

"Hoy el Parque Aztlán abre sus puertas al público con 33 atracciones. Se calcula que



PREPARADOS. La entrada al parque será gratuita; sin embargo, los juegos y atractivos como la rueda de la fortuna tendrán un costo, advirtieron autoridades capitalinas durante la ceremonia de apertura.

cada día vendrán 15 mil personas al Parque Aztlán y al año, 3 millones de personas. Se ha desarrollado aquí una inversión de alrededor de 4 mil millones de pesos", señaló.

Los precios de mercado se dividirán para visitantes extranjeros y tarifas menores para locales del interior de la República.

Originalmente la inauguración del parque



urbano fue anunciada para el 1 de septiembre de 2023, no obstante su inicio de operación fue aplazado para garantizar la seguridad de los asistentes en su construcción.

Previo a la inauguración del nuevo parque, el 5 de septiembre de 2023 se encendió la Rueda de la Fortuna Aztlán, con 40 cabinas cerradas y 35 metros de altura.



PROBLEMA. De acuerdo con los vecinos de la colonia Juárez, en la Plaza Giordano Bruno hay 450 haitianos hacinados.

## Colonos exigen ayuda para migrantes de Haití

Los gobiernos de México y el capitalino violan de manera sistematizada los derechos humanos de los migrantes haitianos que sobreviven al olvido y la indiferencia de las autoridades en la Plaza Giordano Bruno y calles alrededor de Francisco Garduño del Instituto Nacional de Migración (INM), a quien acusaron de no atender las demandas de estos extranjeros y, peor aún, desde las administraciones federal y local no los ubican en albergues dignos.

Por ello, los habitantes de esa zona realizaron cierres parciales de las calles para exigir la salida de Francisco Garduño del Instituto Nacional de Migración (INM), a quien acusaron de no atender las demandas de estos extranjeros y, peor aún, desde las administraciones federal y local no los ubican en albergues dignos.

Ana González, representante vecinal, expuso que la Secretaría de Gobernación, no busca reubicar a las personas migrantes asentadas en la Plaza Giordano Bruno y calles alrededor como son Roma, Viena, Berlín, Milán, Bruselas, entre otras.

"En este momento y desde octubre de 2023 hay más de 450 personas migrantes viviendo en condiciones inhumanas", puntualizó.

/24HORAS

## AMLO, ¿se irá a su rancho?



HECHOS Y SUSURROS

DOLORES COLÍN

lola-colin@hotmail.com / @rf59

Una vez cerrada y calificada la elección del próximo 2 de junio, tendremos nueva Presidenta de la República. Y no es por descalificar a Jorge Álvarez Máynez, de Movimiento Ciudadano, pero a pesar de que su campaña es muy entusiasta y apuesta al triunfo, la realidad es que su reconocimiento en la sociedad es mínimo.

Son Claudia Sheinbaum de la coalición "Sigamos Haciendo Historia" integrada por los partidos Morena, del Trabajo y Verde Ecologista de México, que en este momento va encabezando las encuestas. A pesar del de-

bate que desde siempre han generado los números que presentan las diversas empresas demoscópicas.

Y la candidata de la oposición Xóchitl Gálvez que representa a la coalición Fuerza y Corazón por México (PRI, PAN y PRD) quien llama a no hacer caso de las cifras de las diferentes encuestas.

Las encuestas, de acuerdo a Roy Campos no son perfectas, no son votos, no es contar. Las encuestas son "estimaciones" de cómo van. En el ejercicio del que hacer político el manejo de esos números provocan controversia en los cuartos de guerra.

Pero el factor en este proceso electoral 2024, es el propio presidente Andrés Manuel López Obrador a quien vemos muy activo a pesar de que las Leyes electorales se lo prohíben. El INE ha sido cuestionado por la inacción ante las diversas violaciones a la Ley por parte del jefe del ejecutivo; la autoridad electoral ve lo mismo que vemos todos, y no sanciona. La actividad de López Obrador en

la campaña es permanente, el objetivo es destacar su legado.

Por eso, la duda es qué va a hacer López Obrador, una vez que entregue la Banda Presidencial. Él declaró que se iría a su finca. Pero, para el 2 de junio, hay dos escenarios. Primero, que gane Claudia Sheinbaum y que trabaje por la continuidad de la transformación. En este sentido, nadie cree que se separe de la política.

Y en un hipotético momento de que gane Xóchitl Gálvez, seguramente seguiría su activismo, para señalar todo lo que no aprueba.

Para el primero de octubre, ¿qué vamos a hacer sin López Obrador? Gane quien gane.

### SUSURROS

1. Siguen detenidas las operaciones de carga en el puerto de Manzanillo a cargo del almirante Mario Alberto Gasque Peña. Trabajadores de varias empresas acusan a autoridades de la Asipona de tener un trato preferencial por la empresa Hazesa, e impedirles el atraque de embarcaciones que llegan principalmente de Asia.

2. Libertad, que lleva Silvia Lavalle, firmó un acuerdo con el ITAM para que los universi-

tarios puedan acceder a becas, bolsa de trabajo y prácticas profesionales en la sofoipo, como parte de sus compromisos con la inclusión y educación financiera.

3. El Partido Verde Ecologista de México a través de su dirigente estatal en Nuevo León, Edgar Salvatierra, está provocando ruido en sus militantes y en la coalición Juntos seguimos haciendo historia. Primero designó a Ivonne Bustos Paredes como candidata de la coalición por el distrito 1 federal de Nuevo León y vía WhatsApp la bajó. Ivonne Bustos afirma que va a impugnar la decisión ante el INE, porque violentaba sus derechos político electorales al exigir a la Coalición que echaran abajo su candidatura y que ésta fuera cambiada de género para que un hombre ocupara su lugar. A pesar de no existir una observación o mandato del INE.

4. Mi felicitación para Ana Luisa Ochoa que es parte de las 200 mujeres más importantes de México que reconoce Mujer Ejecutiva.

Las opiniones expresadas por los columnistas son independientes y no reflejan necesariamente el punto de vista de 24 HORAS.





Jueves  
21 de marzo  
de 2024

16

# Metrópoli

EDITORA: MALENY NAVARRO EDITOR GRÁFICO: SERVANDO RAMOS

RED DEL AGUA DE LA UAM

## FALTAN 16 PARQUES PARA FILTRAR AGUA

ARCHIVO DAVID DECLARTE / LA PRENSA

**"Se expulsa agua en lugar de retenerla, se pierde"**

**FRANCISCO JAVIER SORIA**  
RECTOR UAM XOCHIMILCO

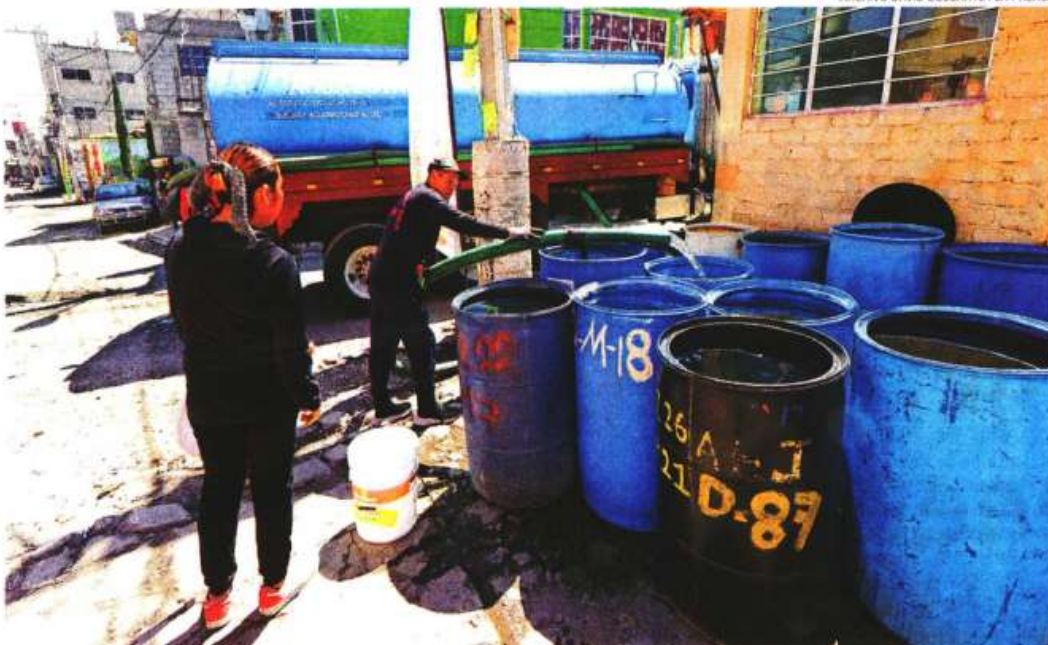

En Iztapalapa hay 58 colonias que solo reciben agua en días y horas determinadas por el gobierno

**Un grupo de investigadores propone seis proyectos para evitar la escasez en la ciudad**

**DANA ESTRADA**

La Red de Investigación de Agua de la Universidad Autónoma Metropolitana (UAM) planteó al gobierno de la Ciudad de México la creación de 16 parques para captar el agua de lluvia y al menos mil 500 represas en las alcaldías Tláhuac, Xochimilco y Tlalpan, para evitar, en los próximos años, la escasez de agua.

Los integrantes de la Red presentaron ayer seis propuestas pues la ciudad pierde cada segundo 30 metros cúbicos de agua, se sobreexplotan los acuíferos de donde se extrae y se desperdicia el agua de lluvia.

La Red de Agua de la UAM plantea como primera propuesta la creación de estos parques públicos en la capital y la plantación de miles de árboles, sobre todo en las zonas sur y oriente. Los parques deberán tener sistemas de captación de agua de lluvia, con el líquido recaudado se mantendrán las áreas verdes y así se inyectará el agua al subsuelo.

"Se expulsa agua en lugar de retenerla. Se pierde. Necesitamos recuperar el balance hídrico", expresó Francisco Javier

## Primarias y secundarias cosecharán la lluvia

**HILDA ESCALONA**

La Prensa

La Ciudad de México ya inició la colocación de más de mil 950 equipos de cosecha de lluvia en todas las planteles públicos de primaria y secundaria, lo que costará 300 millones de pesos.

El objetivo es captar el agua de lluvia para reutilizarla en los sistemas hidrosanitarios de los planteles y así evitar que se vaya esa agua por el drenaje.

El jefe de Gobierno, Martí Batres Guadarrama acudió ayer a la Escuela Secundaria Diurna 124

México, ubicada en la colonia Obrero Popular, en la alcaldía Azcapotzalco, donde corroboró que ya está instalado este dispositivo en la azotea de ese plantel. "Hasta ahora llevamos 950 planteles en donde ya se han instalado los cosechadores de lluvia y nos faltan por instalar más de mil pero lograremos la meta en los próximos dos meses".

La secretaria del Medio Ambiente, Marina Robles, estima que al año se captarían 198 millones de litros en la ciudad lo cual equivale a casi 20 mil pipas de 10 mil litros.

Soria, rector de la UAM Xochimilco.

Como segunda acción la Red propuso la captación de lluvia a gran escala y luego separarla del drenaje de aguas residuales.

"Un programa de gestión hídrica que tiene como objetivo recuperar el agua de lluvia implicaría habilitar nuestros ríos que están entubados, para poder separar esa agua que le llueve a la Ciudad y que se deposita en el drenaje", explicó Roberto Constantino, miembro de la Red del Agua.

Los investigadores estiman que este proyecto podría costarle 100 millones de pesos al erario público de la capital del país, pero ayudaría a aprovechar el líquido que hasta el momento se desperdicia.

La tercera propuesta habla sobre la infiltración del agua a los acuíferos a través de la construcción de más de mil 500 represas en las alcaldías Tláhuac, Xochimilco y Tlalpan.

El cuarto proyecto plantea el reciclaje, tratamiento y distribución de aguas residuales a través del fortalecimiento de plantas de tratamiento. La quinta propuesta de los investigadores abarca el mantenimiento de las tuberías de agua potable e infraestructura hídrica para evitar fugas.

Y el último plan para evitar la escasez es que las autoridades de gobierno replanteen cómo se está distribuyendo el agua en la Ciudad de México para tener un servicio equitativo y de calidad entre los ciudadanos. El Sol de México informó que entre 2010 y 2024, el número de colonias que reciben agua por tandeo, es decir solo en días y horarios establecidos, pasó de 189 a 284, de acuerdo con datos de la Secretaría de Finanzas (SAF).

Del total de colonias afectadas por la escasez este año, 94 son de Tlalpan y 58 de Iztapalapa. Hace 14 años, las mismas alcaldías tenían 72 y 14 colonias con este tipo de suministro de agua.

"En el caso de la Ciudad de México debemos ser muy creativos. No ha cambiado la forma de gestionar el agua en la ciudad: es centralizada y se enfoca en traer agua de lejos. Esa forma de gestionar ya no es suficiente, debemos dejar de centralizar", explicó Delia Montero, Coordinadora de la Red. Para los investigadores de la institución, el gobierno de la ciudad debe poner en marcha estas acciones, ya que a largo plazo evitarán la escasez, frenarán el acarreo de agua desde otros estados y la sobreexplotación del subsuelo.

## ROBO

**EL 2023** es el año en que más tomas clandestinas de extracción de agua ha detectado la ciudad, según reportes del Sistema de Aguas