AMÉRICA QUEDA CORTO; CHIVAS FESTEJA

cancha

Mientras América falla en su intento de vencer a Pumas y termina con un empate, Chivas remonta frente a Cruz Azul para ganar y acariciar su boleto directo a la Liguilla.

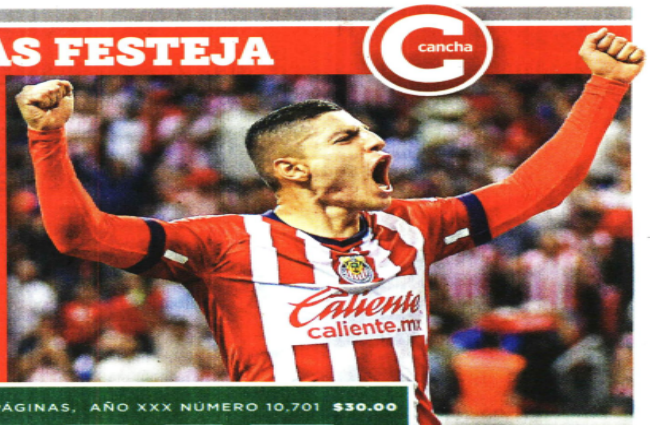

1-1 AMÉRICA PUMAS

2-1 GUADALAJARA CRUZ AZUL

José Luis Ramírez

Imago7

DOMINGO 23 / ABRIL / 2023 CIUDAD DE MÉXICO · 52 PÁGINAS, AÑO XXX NÚMERO 10,701 $30.00

REFORMA

CORAZÓN DE MÉXICO

Este ejemplar te da acceso el día de hoy a reforma.com
Código A6B70
Actívalo en www.reforma.com/accesodigital
Centro de ayuda 555-628-7777

DICTAN PRISIÓN PREVENTIVA A VON ROEHRICH

Un juez dictó prisión preventiva justificada contra el ex Delegado de Benito Juárez, acusado por la Fiscalía de encabezar una red de corrupción. CIUDAD (PÁG. 22)

Von Roehrich, el viernes, en la Fiscalía capitalina

Especial

Reserva por cinco años datos de hurtos a sucursales

Oculta BanBienestar los montos robados

Rechaza informar con el argumento de que forman parte de averiguaciones

JORGE RICARDO

El Banco del Bienestar reservó por cinco años el monto de los robos a sus sucursales en todo el País, a pesar de que de mayo a la fecha las denuncias pasaron de 82 a 194.

Al solicitar mediante Ley de Acceso a la Información cuál era la cifra total de lo sustraído, Banbienestar descartó proporcionar los datos, al asegurar que forman parte de averiguaciones previas o carpetas de investigación.

BanBienestar entregó un listado de 194 carpetas de investigación que se han abierto por los robos, fechadas entre 2019 y 2023, pero sin más detalle sobre las sucursales afectadas ni el monto.

Apenas en mayo, el banco había entregado una lista en la que reportaba 82 asaltos, la cual estaba ordenada por fecha, estado y monto de lo sustraído, que hasta entonces sumaba 136.6 millones de pesos, y otros robos por cuantificar.

La cifra de lo robado hasta entonces fue publicado por REFORMA el pasado 12 de marzo, luego de que el Presidente Andrés Manuel López Obrador afirmara que el BanBienestar no había sufrido ningún robo.

El banco fue fundado por López Obrador para distribuir el dinero de los programas sociales. En 2019, prometió 7 mil sucursales, pero luego redujo la cifra a 2 mil 774, aunque a la fecha, según el informe oficial, están abiertas sólo mil 1664.

Rendición de cuentas: sólo para algunos

REFORMA / STAFF

Si una entidad de la banca comercial sufre un incidente de robo, debe informarlo a la Comisión Nacional Bancaria y de Valores (CNBV), que a su vez está obligada a reportarlo al público.

El incidente es reportado como un evento de pérdida por riesgo operacional en los reportes regulatorios periódicos. La frecuencia de elaboración y presentación del reporte es trimestral.

El riesgo operacional se refiere a quebrantos registrados por las instituciones derivados de fraudes o robos internos o externos, fallas o deficiencias en los controles internos, errores en el procesamiento y almacenamiento de las operaciones o en la transmisión de información, entre otras.

VANDALIZAN SUCURSALES

Al menos 61 sucursales del Banco del Bienestar han sido vandalizadas y 13 más dañadas por fenómenos meteorológicos, por lo que la Secretaría de la Defensa Nacional ha tenido que invertir al menos 6.4 millones de pesos para repararlas, aunque las afectaciones van en aumento.

Un reporte de la Sedena, a cargo de la construcción y vigilancia de las sucursales y entregado vía Transparencia, indicó que Baja California, Estado de México, Puebla y Oaxaca tienen el mayor número de sucursales afectadas, con 44 del total.

Hasta el 15 de marzo, 18 estaban pendientes de reparar, a pesar de que el reporte tenía más de un año. Entre ellas se encuentra la sucursal de Irapuato, Guanajuato, reportada el 9 diciembre de 2021 y en la que se habían invertido 9 mil 976 pesos, que seguía como "pendiente de reparación".

Apenas en marzo, las puertas de cristal de una sucursal del BanBienestar, en la avenida Alvaro Obregón, en Culiacán, Sinaloa, fueron vandalizadas y el inmueble fue cerrado por tiempo indefinido.

Exprimen de más a pozos en CDMX

IVÁN SOSA

La principal fuente de abasto de agua de la CDMX es también la que la vuelve más vulnerable... y cada vez se depende más de ella.

Operados tanto por Sacmex como por Conagua, 89 pozos extraen 15 mil 500 litros por segundo de líquido que está hasta a 400 metros por debajo del subsuelo.

Mediante esta fuente se obtiene el 53.44 por ciento de lo que requiere la urbe.

El resto se consigue, principalmente, con el traslado de agua de las cuencas de Lerma y del Cutzamala.

Pero con esta última atravesando su sequía más dramática en 40 años, la Capital depende más que nunca de la extracción y esto impacta en la estabilidad del subsuelo.

A fuerza de bombear el líquido subterráneo sin llegar a reponerlo, la Ciudad se hunde; en algunas zonas se pierden 6 centímetros de altura cada año, en otras el descenso llega hasta los 30 centímetros, lo que aumenta el riesgo de inundaciones y provoca daños en la infraestructura, como lo es el Metro o las propias tuberías.

"No sólo el hundimiento, las grietas, la afectación a las estructuras del Metro, las tuberías se rompen y hay fugas", indicó Fabiola Sosa, investigadora de la UAM.

A principios del siglo 20, los niveles del agua subterránea se encontraban cercanos a la superficie y el acuífero daba origen a manantiales.

CIUDAD (PÁG. 24)

El origen

¿De dónde toma agua, principalmente, la CDMX?

FUENTE	LTS/SEG	%
Pozos	15,500	53.44
Sistema Cutzamala	8,100	27.93
Sistema Lerma	4,600	15.86

Fuente: Sacmex

La figura del mundo

Publicamos un fragmento del nuevo libro de Juan Villoro, en el que aborda algunos pasajes relacionados con su padre, Luis Villoro. PÁG. 15

LOS DAÑOS

Héctor García

Algunos ahuehuetes, en un supuesto esfuerzo por mejorar su entorno, estaban siendo enterrados en piedras y constreñidos en cajetes de concreto, lo cual les afecta.

EL TERCERO MÁS BUSCADO: IVÁN ARCHIVALDO GUZMÁN

LOS CHAPITOS

La DEA colocó en el tercer lugar de su lista de los más buscados al hijo de "El Chapo" Guzmán, y ofrece una recompensa de 10 millones de dólares por información que lleve a su captura. PÁG. 10

DEJAN MORIR DE SED A AHUEHUETES CENTENARIOS

FRANCISCO MORALES V.

Los ahuehuetes centenarios del Bosque de Chapultepec, patrimonio cultural y natural de México, se están muriendo de sed ante el abandono y la impericia de las autoridades de la Ciudad de México.

Víctimas de intervenciones que inhiben su acceso al agua, podas inadecuadas, flora y fauna invasivas, vandalismo y desatención, estos árboles están viendo drásticamente recortada una vida que, de ser bien cuidados, podría llegar a los 2 mil años.

"El Bosque de Chapultepec se está convirtiendo en un camposanto de ahuehuetes", dice el arquitecto paisajista Saúl Alcántara, presidente del Consejo Internacional de Sitios y Monumentos (Icomos), Capítulo Mexicano.

En un recorrido con el especialista por la Primera Sección del bosque, REFORMA constató decenas de ahuehuetes derribados o con falta de agua y moribundos.

Esta especie vegetal, explica Alcántara, no sólo es patrimonio natural en riesgo, sino uno de los monumentos vivos con mayor arraigo en todo el País, referenciado en códices prehispánicos como el Borgia y el Boturini, y en los coloniales como el Mendocino y Chimalpopoca.

PÁGINA 17

NARCOS-EU: OPERACIÓN ATOMIZADA

JOSÉ DÍAZ BRISEÑO
CORRESPONSAL

WASHINGTON.- El tráfico de drogas dentro de Estados Unidos está conformado por personajes de todos los orígenes étnicos y sin un núcleo único, explica Sam Quiñones, el principal experto estadounidense sobre el nexo de la epidemia de abuso de opioides en EU con las redes del narco mexicano.

"No hay que imaginar que esto se trata de grupos de narcotráfico enormes que están muy bien organizados. No es que exista un 'Microsoft' o un 'General Motors de las Drogas'. Eso no es lo que ocurre en Estados Unidos", explica Quiñones, autor del libro "Dreamland", sobre la crisis de los opioides.

"Estamos hablando de una escena muy grande, en constante recambio de personajes y en alteración continua", agrega.

La galaxia de operadores del narco en la Unión Americana aprovecha las oportunidades del mercado de drogas más grande del mundo, que tiene un valor de 108 mil millones de dólares, según el Buró de Análisis Económico de EU.

"La última vez que tuvimos en Estados Unidos lo que podría llamarse 'crimen organizado de gran tamaño' fue la mafia italiana que pervivió hasta los 1980s. Eso no significa que no haya bandas organizadas. Simplemente que ya no pueden maniobrar como lo hacía la vieja mafia italiana", dice Quiñones.

"Una y otra y otra y otra vez, tan pronto como llegan a cierto tamaño, las Policías locales en Estados Unidos desbaratan las bandas organizadas", agrega.

PÁGINA 13

610972000023

s1358_u3326

EL UNIVERSAL

www.eluniversal.com.mx EL GRAN DIARIO DE MÉXICO ElUniversalOnline @El_Universal_Mx $20

Domingo 23 de abril de 2023

domingo

NÓMINA PLAGADA DE IRREGULARIDADES

EN EL INDEP, AMIGOS, PARIENTES, AVIADORES...

La Secretaría de **la Función Pública detectó duplicidad de funciones, sueldos fuera de rangos y "discrecionalidad" en la subcontratación de personal** en el Instituto para Devolver al Pueblo lo Robado, con lo que se transgredió la normatividad vigente | NACIÓN | A6

Niños, a merced del abuso en escuelas de Edomex

Casos como el de *El Monstruo del baño* y *El Paletas* han expuesto el problema de las agresiones sexuales a menores en colegios del estado; las víctimas sufren falta de apetito, insomnio y secuelas sicológicas

732
REPORTES
tienen autoridades por casos de abuso y violencia.

| METRÓPOLI | A9

OTRO *CHAPITO*, ENTRE LOS 10 MÁS BUSCADOS POR LA DEA

Iván Archivaldo Guzmán, hijo de *El Chapo* y líder de una facción del *Cártel de Sinaloa*, fue incluido en el decálogo criminal dominado por siete mexicanos. | A4 |

OPINIÓN

NACIÓN
A5 Gaby Vargas
A6 Hernán Gómez
A7 Claudio Ochoa Huerta
A16 Emilio Lezama
A16 Lorenzo Meyer
A16 Ulrich Richter

EL TIEMPO

	Máx	Mín	
CDMX	28	13	Nublado
Guadalajara	34	12	Nublado
Monterrey	29	15	Tormenta

Año 106, Número 38,500
CDMX 32 págs.

9 771870 156012 38500

Calentamiento global, un código rojo: ONU

| MUNDO | A19

Rechazan adlós a los boletos del Metro

| METRÓPOLI | A10

NACIÓN

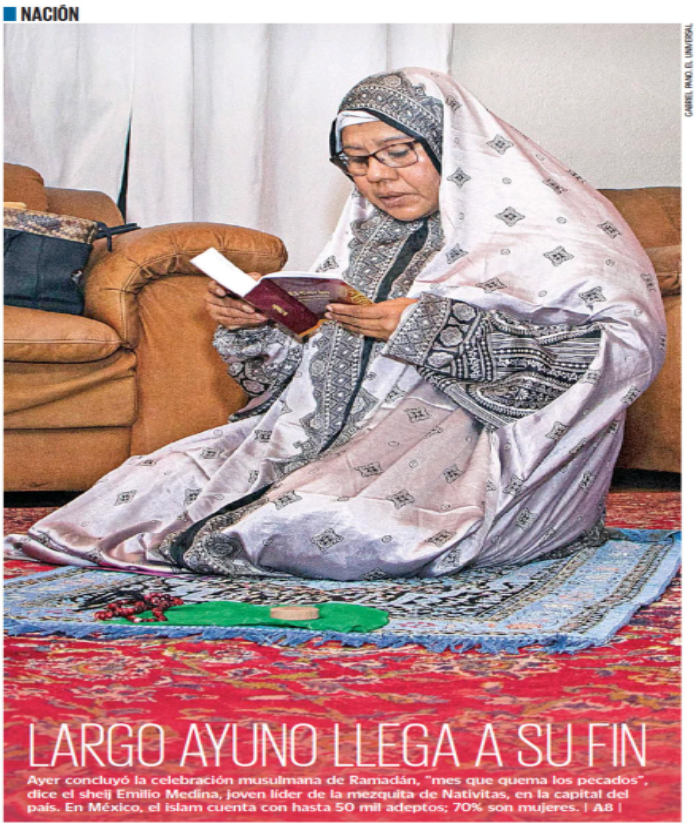

GABRIEL PINO, EL UNIVERSAL

LARGO AYUNO LLEGA A SU FIN

Ayer concluyó la celebración musulmana de Ramadán, "mes que quema los pecados", dice el sheij Emilio Medina, joven líder de la mezquita de Nativitas, en la capital del país. En México, el islam cuenta con hasta 50 mil adeptos; 70% son mujeres. | A8 |

CRISIS MIGRATORIA

Desbordan Juárez miles de migrantes varados

PAOLA GAMBOA Corresponsal
—estados@eluniversal.com.mx

Ciudad Juárez, Chih.— En las últimas semanas, la llegada de miles de migrantes a este punto fronterizo para cruzar a Estados Unidos ha saturado los albergues, plazas, parques y casi cualquier punto, pues se calcula que hay más de 35 mil extranjeros. | ESTADOS | A13

PAOLA GAMBOA, EL UNIVERSAL

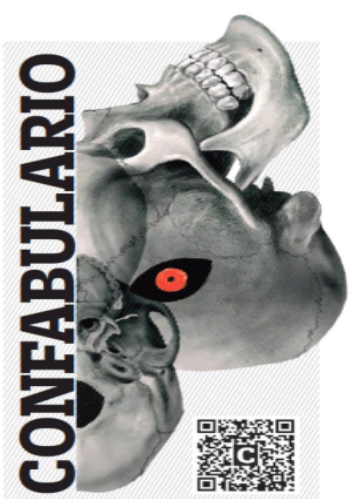

CONFABULARIO

EL LEGADO DEL HOMBRE LOBO

El escritor Roger Bartra se adentra en los pasajes más insólitos de esta bestia tan popularizada en el cine y literatura, mito que perdura desde lo salvaje y la maldad.

UD

CARLOS MEJÍA, EL UNIVERSAL

Muchas palabras, pero poco futbol

El América y los Pumas ponen intensidad, aunque les falta talento, y el empate les sirve de poco para sus pretensiones de cara al final del torneo. | B1 |

1 AMÉRICA
1 PUMAS

DANIEL ORTEGA EXPULSA A PRISIONERO MEXICANO

Fuentes de Nicaragua indican que Arnoldo Guillén fue detenido el martes pasado en Corinto por distribuir propaganda opositora. | A2 |

s1358_u3326

NICARAGUA EXPULSA A MEXICANO

El arquitecto Arnoldo Guillén, crítico del régimen de Ortega, fue liberado y repatriado tras estar detenido. **Global / 16**

DOMINGO
23 DE ABRIL DE 2023

AÑO CVII TOMO II, NO. 38,581
CIUDAD DE MÉXICO
36 PÁGINAS
$20.00

EXCELSIOR

EL [illegible] NACIONAL

DOMINICAL

CLÁSICO... EN EMOCIONES

América y Pumas empataron en un duelo con un DT expulsado, un penal polémico, fallas frente al arco rival y más.

AMÉRICA 1
PUMAS 1

OTROS PARTIDOS:
Chivas 2-1 Cruz Azul
Pachuca 2-1 San Luis

Foto: Mexsport

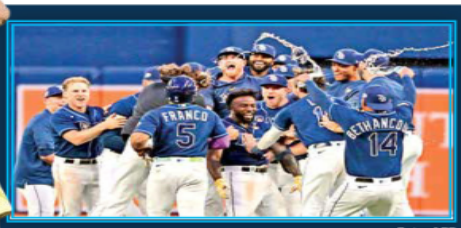

Foto: AFP

ADRENALINA

SE VUELAN TODAS LAS CERCAS

Los Rays ya son el primer equipo en las Grandes Ligas en conectar al menos un jonrón en cada uno de sus 21 duelos disputados en temporada. / 6 y 7

HOY POR IMAGEN TV
13:30 HRS.
SAN DIEGO VS. ARIZONA

EXPERTO: ESTADO, AUSENTE EN PREVENCIÓN

Adolescentes cometen más delitos graves

DE 2017 a 2022 se duplicó el porcentaje de menores en reclusión y la violación reemplazó al robo como el crimen más cometido; el número de detenidos con armas aumentó: Inegi

POR ANDRÉS MENDOZA

Cada vez más menores de edad son procesados por delitos de alto impacto como violación, homicidio y portación de arma.

De acuerdo con la Encuesta Nacional de Adolescentes en el Sistema de Justicia Penal 2022, del Inegi, el año pasado tres mil 413 adolescentes enfrentaban cargos, de los cuales 30.2% cumplía sanción en centros de internamiento, mientras que para 56.5% su sanción no implicó encierro.

En contraste, en 2017 el porcentaje de internados era la mitad del actual (17%).

En 2022, los principales delitos por los que los adolescentes contaron con sanción penal fueron: violación (23% de los internados), robo (19%), homicidio (18.6%), portación de arma (14.2%) y posesión de droga (9.1%).

Sin embargo, en 2017 lo que más cometieron los jóvenes sancionados fueron robos (37.8%), homicidios (16.8%) y violaciones (12.5%).

AL ALZA

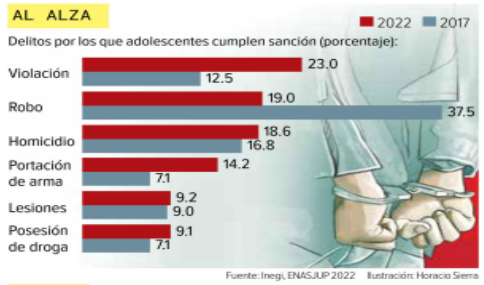

Fuente: Inegi, ENASJUP 2022 Ilustración: Horacio Sierra

PRIMERA

Dos *Chapitos* están entre los más buscados por la DEA

Iván Archivaldo Guzmán se integró a la lista de criminales perseguidos por EU, en la que su hermano Jesús Alfredo está desde 2018. / 10

El porcentaje de los sancionados por portación de arma se duplicó.

Para Juan Martín Pérez García, coordinador de Tejiendo Redes Infancia, la encuesta revela que las autoridades no están aplicando estrategias preventivas.

"Hay una ausencia absoluta del Estado para prevenir y acompañar a quienes están encarcelados o en tratamiento en libertad", indicó a **Excélsior**. Además, carecen de espacios de participación. "No los estamos escuchando y al no escuchar no sabemos cuál sería la mejor forma de acompañarlos", alertó.

PRIMERA | PÁGINA 10

FUNCIÓN

Foto: Cortesía Premios Platino

RECONOCEN BÚSQUEDA DE JUSTICIA

Argentina, 1985, película inspirada en los fiscales que investigaron la dictadura militar, se llevó la noche en los Premios Platino.

EXPRESIONES

CRUZAR EL ÚLTIMO UMBRAL

El hilo invisible es una obra con elementos de teatro, danza, performance, música y video que reflexiona sobre la muerte. / 18

Imagen: Cortesía Teatro del Mundo

EXCELSIOR

Fabiola Guarneros Saavedra 4
Miguel Dová 11
Vianey Esquinca 13

ZITA MEDINA LÓPEZ ACUMULA 10 INDAGATORIAS

Amiga de políticos suma más de 100 víctimas de fraude

POR CLAUDIA SOLERA

Durante el tiempo en el que ha operado, pese a tener diez averiguaciones previas, Zita Monserrat Medina López ha defraudado al menos a 100 personas.

La mujer, quien dice ser servidora de la nación, solicita a sus víctimas dinero a cambio de conseguirles puestos en el gobierno o apoyos sociales. Para engancharlos, les muestra fotografías en las que aparece con políticos.

Luego de que el pasado 28 de marzo **Excélsior** dio a conocer que Medina López estafó a 50 personas en un lapso de 40 días, otras 50 víctimas identificaron el modus operandi de la mujer, ya sea a través de redes sociales o al contactar a este diario para exponer sus casos, ante su nulo avance en la vía legal. "Se aprovechan de gente con necesidad, sin importarle. Tu denuncia es importante, lleva años haciéndolo y no va a parar", publicó en Facebook la usuaria Melani Ortiz. En Twitter, la usuaria Laura Oliver también dijo ser víctima de la mujer y solicitó una audiencia con la jefa de Gobierno, para pedirle ayuda.

100 MIL PESOS obtuvo la mujer al estafar a 50 personas en poco más de un mes, reveló **Excélsior** el pasado 28 de marzo.

PRIMERA | PÁGINA 7

LA BARCA, JALISCO

ASEGURAN ZOOLÓGICO *CASERO*

Más de 50 animales, entre ellos diez tigres, seis jaguares, cinco leones, dos antílopes, dos pelícanos y una llama fueron incautados por la FGR tras catear un inmueble.

PRIMERA | PÁGINA 12

Fotos: Especial

GLOBAL

Celebran el Día de la Tierra... limpiándola

Un grupo de jóvenes se organizó para recoger basura en la playa de Venice, en California, para conmemorar el Día de la Tierra. En Londres, Washington DC, Montreal y París hubo protestas para exigir a los gobiernos medidas más duras contra la crisis climática. / 16

Foto: AFP

PRIMERA

"Les voy a ganar; me están subestimando"

Su trabajo a ras de piso, su presencia en redes y el respeto que el Presidente tiene hacia su labor son las cartas que Gerardo Fernández Noroña muestra para aparecer en la encuesta que definirá al candidato de Morena. / 5

Foto: Héctor López

PRIMERA

Murillo Karam tiene otro proceso por el caso Ayotzinapa

El exprocurador General de la República fue imputado por la tortura y desaparición de Felipe Rodríguez Salgado, *El Cepillo*, señalado de ser sicario de Guerreros Unidos y a quien se implicó en la desaparición de los 43 normalistas. / 11

s1358_u3326

La Jornada

DIRECTORA GENERAL: CARMEN LIRA SAADE
DIRECTOR FUNDADOR: CARLOS PAYÁN VELVER

DOMINGO 23 DE ABRIL DE 2023 // CIUDAD DE MÉXICO // AÑO 39 // NÚMERO 13923 // Precio 10 pesos

Salvar la Tierra, clamor mundial

▲ Activistas exigieron ayer en las principales ciudades del mundo medidas contra el calentamiento global, mientras científicos advierten que las temperaturas promedio en el planeta podrían alcanzar máximos históricos en 2023 o 2024, con un aumento de 1.5 grados centígrados por encima de la época preindustrial, con impactos más dañinos que los de 2022, cuando inundaciones, sequías y olas de calor azotaron varias partes del orbe. Europa padece severa falta de agua en plena primavera, tradicionalmente de lluvias que nutren los caudales de los ríos. La imagen, en la reserva de Sou, en España. Foto Ap

ARMANDO G. TEJEDA, CORRESPONSAL, Y AGENCIAS / P 20 Y 21

El *nearshoring* puede elevar 8 puntos el PIB en seis años : analistas

Pagará México alto costo ambiental con el arribo de empresas

- Alertan sobre tala, acaparamiento de agua y consumo masivo de energía
- Mano de obra barata y bajo precio de terrenos atraen a firmas de EU y China
- Nuevo León, "ejemplo perfecto del infierno que trae la industrialización"
- Inversión asiática lidera relocalización de las cadenas de suministro en el país

BRAULIO CARBAJAL, DORA VILLANUEVA Y JULIO GUTIÉRREZ / P 16 A 18

Zerón, "prófugo de la justicia" por delitos de lesa humanidad

- Dicta juez segunda vinculación a proceso contra Murillo por el caso Iguala

GUSTAVO CASTILLO / P 5

Ignacio Ramonet: Trump y la era del conspiracionismo

▲ El escritor español, durante su visita a *La Jornada*. Foto Víctor Camacho

- La pesadilla inaugurada con el asalto al Capitolio sigue en pie, advierte
- Hoy en día mucha gente prefiere creer y no saber, dice sobre su nuevo libro

LUIS HERNÁNDEZ NAVARRO / P 9

OPINIÓN

Pablo González Casanova

ELENA PONIATOWSKA / CULTURA

HOY

La Jornada

DIRECTORA GENERAL: CARMEN LIRA SAADE // DIRECTOR FUNDADOR: CARLOS PAYÁN VELVER

DOMINGO 23 DE ABRIL DE 2023

www.jornada.com.mx

Rayuela

¡Qué caro vamos a pagar el desarrollo!

OPINIÓN

Rolando Cordera Campos	13
Estefanía Ciro	13
Jorge Durand	14
Antonio Gershenson	14
Ángeles González Gamio	30
Carlos Bonfil	Espectáculos

COLUMNAS

Despertar en la IV República
José Agustín Ortiz Pinchetti 8

Bajo la Lupa
Alfredo Jalife-Rahme 12

7 502228 390008

Hubble, 33 años de ver nacer las estrellas

▲ El legendario telescopio fue puesto en órbita alrededor de la Tierra el 25 de abril de 1990 por astronautas de la NASA que viajaban a bordo del transbordador *Discovery*. A la fecha ha realizado aproximadamente 1.6 millones de observaciones de casi 52 mil objetivos celestes. En la imagen de 1999, los astronautas Steven L. Smith y John M. Grunsfeld le dan servicio. El observatorio ha estado inactivo desde el domingo, cuando una computadora de 1980 se apagó, informó la agencia espacial. Foto Ap EUROPA PRESS/ CIENCIAS

MAR DE HISTORIAS
CRISTINA PACHECO

Magno desayuno

"¿Me llegó algo de correo?", pregunta Nadia. Refugio, la empleada doméstica que la auxilia dos veces por semana, responde que sólo una tarjeta que le dejó un señor. "¿Qué señor?" "No me dijo su nombre y tampoco se lo pregunté. Se veía que andaba de prisa." "¿Me das la tarjeta?" "La puse encima de la mesa."

Nadia se dirige al comedor, toma la postal y lee: "Magno desayuno. Es hora de volver a celebrar. Bienvenidos camaradas de la generación..." En otras conmemoraciones de la secundaria recibió convocatorias semejantes. Quedaron suspendidas en el 97, lo que significa que hace por lo menos 26 años que no se reúne con el grupo que hizo historia en su escuela.

II

Nadia ignora el resto del texto y se concentra en el nombre del firmante: Rodolfo Mancilla Pons, acompañado de la frase que él acuñó desde la primera reunión: "Nos encontraremos donde ustedes saben." "En el salón grande, donde estaba el laboratorio de química, ¿dónde más?", murmura Nadia, sorprendida por la constancia y el temperamento empresarial de Rodolfo. De adolescente, lo recuerda como un muchacho de regular estatura, fornido, de ojos y cabello claros. Sus afanes de líder varias veces lo pusieron en riesgo de expulsión. Nadia vuelve a mirar la tarjeta y descubre, escrito con números minúsculos, un teléfono.

Debe de ser el de Rodolfo. Le gustaría llamarle para sorprenderlo cuando la oiga confirmar personalmente su asistencia y, de paso, le pregunte si aún está casado, si conserva la maderería que heredó de su padre, si la investigación científica le deja tiempo para el alpinismo.

/ P 31

Que lleguen a todos, el reto: Paloma Sáiz

Altos precios desalientan lectura en México, advierten

● Pequeñas editoriales enfrentan filtros y renta cara de espacios para estar en la Fiesta del Libro y la Rosa

REYES MARTÍNEZ TORRIJOS Y MÓNICA MATEOS / CULTURA

Salvador González Guerrero se queda en prisión

Procesan a militar del INM por el incendio en Juárez

● Juez determina que es probable responsable de la muerte de 40 migrantes y lesiones a 28

RUBÉN VILLALPANDO Y JESÚS ESTRADA, CORRESPONSALES / P 6

s1358_u3326

LA CRÓNICA DE HOY

PRESIDENTE DEL CONSEJO DE ADMINISTRACIÓN: **JORGE KAHWAGI GASTINE** // DIRECTOR GENERAL: **RAFAEL GARCÍA GARZA** // AÑO 26 N° 9,588 $10.00 // **DOMINGO 23 ABRIL 2023** // WWW.CRONICA.COM.MX

TWITTER

Ciclistas hacen historia en Canadá

Las ciclistas mexicanas Daniela Gaxiola, Jessica Salazar y Yuli Verdugo ganaron la medalla de oro en la final femenil de sprint de la Copa de Naciones de Ciclismo realizada en Milton, Canadá, un logro no visto en 19 años, lo que, además, les garantiza la clasificación al Campeonato Mundial de Pista en Escocia el próximo agosto, y las pone con un pie en los J.O. de París 2024. **PAG 23**

Régimen de Ortega arresta en Nicaragua a mexicano por cuestionar al gobierno

El arquitecto Arnoldo Horacio Guillén Monterrubio fue detenido el pasado martes sin que hasta ahora se conozca sobre su paradero; repartía propaganda de la oposición

Represión. El arquitecto mexicano que también tiene nacionalidad nicaragüense, Arnoldo Horacio Guillén Monterrubio fue arrestado el pasado 18 de abril por fuerzas policiales del régimen represor nicaragüense de Daniel Ortega, en el municipio de Chinandega, solo por distribuir propaganda de la oposición y sin que se conozca hasta ahora sobre su paradero, denunciaron familiares y opositores en Nicaragua. El gobierno populista de Andrés Manuel López Obrador se mantiene en silencio sobre este acto represivo.

Familiares del arquitecto mexicano de 61 años denunciaron a medios locales que éste fue detenido la mañana del 18 de abril, justo el día en el que se cumplió el quinto aniversario del estallido de multitudinarias protestas antigubernamentales en demanda de democracia y libertad.

Guillén Monterrubio, conocido como un discreto opositor al régimen dictatorial en este país centroamericano, fue detenido en una zona pública de la ciudad de Corinto, presuntamente en momentos en los que distribuía panfletos o calcomanías con los colores blanco y azul, símbolo de la oposición en Nicaragua, describieron activistas del mexicano-nicaragüense.

Por su parte, la Organización Mentes Libres dice que el arquitecto ya fue expulsado del país.

Hasta el momento el Gobierno Mexicano no se ha pronunciado al respecto. **PAG 5**

RECOMPENSA

Página 7

Iván Archivaldo Guzmán, líder de "Los Chapitos", entre los 10 fugitivos más buscados por la DEA

HISTORIA EN VIVO

Bertha Hernández

Página 8

Lo que comían y bebían los novohispanos

EL CRISTALAZO

Rafael Cardona

Página 2

Por fin se le fue el avión...

Vinculan a un segundo proceso a Murillo Karam por el caso Ayotzinapa

Hundido. El exprocurador General de la República, Jesús Murillo Karam, preso en el Reclusorio Norte, fue vinculado a un segundo proceso penal por los delitos de tortura y desaparición forzada, en el caso de los 43 estudiantes desaparecidos de la Escuela Normal Rural Raúl Isidro Burgos de Ayotzinapa.

Durante una audiencia que duró poco más de 10 horas y celebrada en el Centro de Justicia Penal Federal del Reclusorio, el juez Felipe de Jesús Delgadillo Padierna le dictó una nueva vinculación a proceso por tortura y desaparición forzada, pero descartó hacerlo en el cargo de coalición de servidores públicos. **PAG 5**

Monreal promete en Guerrero rescatar a la pesca del abandono gubernamental

Compromiso. De visita en Acapulco, Guerrero, en donde se reunió con pescadores de la región, Ricardo Monreal, presidente de la Junta de Coordinación Política (Jucopo) del Senado y cuarta "Corcholata" presidencial de Morena, prometió rescatar este sector, sustento de miles de familias en el país, que ha sido abandonado por el gobierno. **PAG 6**

LA ESQUINA

Los derechos humanos terminan siendo la ventana donde se sabe de qué naturaleza es un régimen. El gobierno nicaragüense no los respeta y cada día se denuncian arrestos y desapariciones de las que no rinden cuentas; tocó a un mexico-nicaragüense esta vez y llega la encrucijada para el gobierno mexicano de actuar ante este atropello.

s1358_u3326

www.elsoldemexico.com.mx

El Sol de México®

DE ABRIL DE 2023 | AÑO LVIII | NO. 20,732 | ORGANIZACIÓN EDITORIAL MEXICANA

RAMOS DE VÁZQUEZ / PRESIDENTA Y DIRECTORA GENERAL

$10.00

finD SEMANA

PUEBLA LA INESTABLE ALTERNANCIA POLÍTICA

En 12 años, una inusual serie de acontecimientos políticos y fatales llevaron a que ocho gobernadores ocuparan Casa Aguayo, la sede del gobierno poblano

SE ALEJAN DE LA BESTIA

Migrantes toman nuevas rutas con rumbo a EU

MARIELA MACAY /El Sol de Tampico
Y BERTHA ESCALANTE /El Sol de San Luis

Para evitar a los delincuentes, ahora cruzan por bosques, selvas y desiertos

NUEVO LAREDO. Para evitar a las autoridades y a la delincuencia organizada, los migrantes cambiaron las tradicionales rutas que incluían al tren conocido como *La Bestia*, para llegar a Estados Unidos y ahora optan por cruzar el país a través de senderos, bosques, selvas, ríos y desiertos.

Este viernes, autoridades de Yucatán aseguraron a un grupo de 30 indocumentados que viajaba en una camioneta tipo van por la carretera Mérida-Campeche, entre Maxcanú y Kopomá. En el grupo había 25 brasileños, cuatro guatemaltecos y un salvadoreño. Las autoridades reportan cada vez más hallazgos en Tabasco, Campeche y Quintana Roo, estados que antes no eran paso de migrantes.

El Gobierno mexicano ha implementado operativos cada vez más rigurosos para frenar la migración, por lo que los extranjeros ahora recurren a medios más peligrosos como tráileres, pick ups, camionetas van, o caminan durante días a través de senderos peligrosos.

Destaca que los extranjeros ahora usan todos los caminos, tanto rutas estatales como federales, así como brechas y caminos de terracería, dijo el titular del Instituto de Migración y Enlace Internacional (IMEI) en San Luis Potosí, Luis Enrique Hernández Segura.

Pero no sólo las rutas han cambiado. De acuerdo con información de la Unidad de Política Migratoria, Registro e Identidad de Personas de la Secretaría de Gobernación, los grupos estaban habitualmente compuestos por hombres jóvenes, y ahora ya son integrados por familias completas: niñas, niños, adolescentes y personas de la tercera edad. Pág. 4 y 5

ARACELI MARTÍNEZ

Sobrevivir a la basura

NEZAHUALCÓYOTL. Entre desechos, olores fétidos, plásticos y moscas, así transcurre la vida de los recolectores de basura y pepenadores del tiradero municipal a cielo abierto Neza III del Bordo de Xochiaca, en este municipio del Estado de México. Son alrededor de mil 200 toneladas de basura las que llegan a diario a este vertedero que subsiste desde que abrió, en 1975, y la clausura, en 2006, de las secciones Neza I y II debido a la saturación que presentaban. Pág. 12

LA PRENSA DE NICARAGUA

Arrestan y corren a mexicano

La Prensa de Nicaragua denunció la detención y expulsión del país de un mexicano por distribuir volantes el pasado 18 de abril en contra del régimen de Daniel Ortega. Pág. 22

EFE

GOSSIP

ARGENTINA Y COLOMBIA

TRIUNFAN EN LOS PLATINO

Argentina 1985 recibió cinco estatuillas, entre ellas Mejor película y Mejor interpretación en la décima edición de los premios al cine y la TV de Iberoamérica, seguida por la serie Noticia de un secuestro, con cuatro.

CASO AYOTZINAPA

Procesan a Murillo, ahora por tortura

El exprocurador General de la República, Jesús Murillo Karam, fue vinculado a proceso por un juez federal por su presunta responsabilidad en los delitos de tortura y desaparición forzada en contra de Felipe Rodríguez Salgado, *El Cepillo*, implicado en la desaparición de los 43 normalistas de Ayotzinapa. Esta es la segunda vinculación a proceso, la primera se dictó en agosto de 2022 por los presuntos delitos de tortura, desaparición forzada y contra la administración de justicia. En una audiencia de más de 11 horas, los agentes del Ministerio Público sostuvieron ante el juez de Control que tras la detención de *El Cepillo* en 2014, Murillo Karam supo de su tortura durante los interrogatorios para obtener información del paradero de los estudiantes. Pág. 6

7 503006 093029

ESCRIBEN

Betty Zanolli Pág. 15
Luis Wertman Pág. 16
Felipe Arizmendi Pág. 17

s1358_u3326

EL HERALDO DE MÉXICO

$10

NUEVA ERA / AÑO.06 / NO. 2141 / DOMINGO 23 DE ABRIL DE 2023

ESCENA

#MIKEORTIZ

FOTO: ESPECIAL

Mexicano de platino

#ENTLÁHUAC

SOLICITAN VISA HUMANITARIA 7 MIL MIGRANTES

P7

FOTO: LESLIE PÉREZ

META

#CLÁSICO CAPITALINO

FOTO: MEXSPORT

PUMAS, CON VIDA

SACAN EMPATE

#EUYSEDENA

OPERAN CRUZADA CONTRA CÁRTELES

COORDINAN ESTRATEGIA PARA UBICAR Y DESMANTELAR LABORATORIOS CLANDESTINOS DE DROGAS SINTÉTICAS EN ESTADOS DEL PACÍFICO MEXICANO

POR PARIS SALAZAR/P4

#MARCELAGONZÁLEZ

FOTO: ESPECIAL

FALLECE TITULAR DE CULTURA DE EDOMEX

P9

7 500462 988401

Puebla, LA INESTABLE ALTERNANCIA finD POLÍTICA

Polémico arbitraje en el empate 1-1 de América y Pumas; Chivas le remonta a Cruz Azul, 2-1

MARCADOR

La Prensa Oficial @laprensaoem www.la-prensa.com.mx DOMINGO 23 DE ABRIL DE 2023

LA PRENSA®

DIRECTOR, LUIS CARRILES | AÑO XCV | NÚM.34,524 | ORGANIZACIÓN EDITORIAL MEXICANA | PAQUITA RAMOS DE VÁZQUEZ, PRESIDENTA Y DIRECTORA GENERAL

EL PERIÓDICO QUE DICE LO QUE OTROS CALLAN

EXPLOTADOS

CERCA DE 800 MIL NIÑOS DE ENTRE 5 Y 17 AÑOS TRABAJAN JORNADAS DE 35 Y MÁS HORAS A LA SEMANA; LA MITAD NO ASISTE A LA ESCUELA, SEGÚN EL INSTITUTO NACIONAL PARA LA EVALUACIÓN DE LA EDUCACIÓN

Pág. 3

SERGIO VAZQUEZ

Acusan damnificados del sismo de 2017 que no han tenido respuesta de la Comisión de la Reconstrucción

Pág. 7

ASOCIACIÓN PARLAMENTARIA

Cumple Nezahualcóyotl 60 años siendo una de las 10 localidades que aportan 70.4% del PIB de Edomex

Pág. 4

SERGIO VAZQUEZ

Vinculan a proceso a Jesús Murillo Karam por tortura y desaparición forzada

NACIONAL

Recibe Marcelo Ebrard reconocimiento EarthX por lucha contra cambio climático

P. 4

DOMINGO 23 DE ABRIL 2023

unomásuno Nacional

5 Pesos CRÍTICO Y VERAZ

www.unomasuno.com.mx @unomasunomx unomasunoMXoficial

Presidente Editor: Dr. Naim Libien Kaui | Directora General: Dra. Karina A. Rocha | Año XLIV NÚMERO 15779

Critica Gómez Urrutia cambios a Ley Minera

en Diputados, para acabar con excesos

P. 6

Yasmín Esquivel frena investigaciones de UNAM con nuevo amparo

P. 5

Monreal brinda apoyo al sector pesquero del país

P. 7

Adán Augusto desconoce controversia del Inai, que Senado debe resolver

P. 9

FERNANDA ROJAS. EL GRÁFICO

PÁG. 7

MACETAZO

MAL PEDAL, EMBISTEN A CICLISTA

FRANCISCO RODRÍGUEZ. EL GRÁFICO

BIKER SIN CASCO SE ROMPE LA TATEMA POR UN GRUYERO IMPRUDENTE, EN LA MÉXICO-PUEBLA. PÁG. 6

9 771870 155015 32548 NO. 32548

Sugey

La gozarás en tercera dimensión PÁGS. 20 Y 21

INSTAGRAM

CRECE ABUSO INFANTIL EN EDOMEX

VAN 732 CASOS DE VIOLENCIA ESTE CICLO ESCOLAR. PÁG. 2

@elgmx facebook.com/ grafico.mx

EL GRÁFICO

$8

Domingo 23 de abril de 2023

20 HERIDOS POR CHOQUE DE MB

PÁG. 9

ESPECIAL

s1358_u3326

DOMINGO 23 DE ABRIL DEL 2023.

metro

LECTURA DE LA GRAN CIUDAD DE MÉXICO

DIME JAGUAR

DECOMISAN TIGRES, LEONES Y HASTA UNA LLAMA EN JALISCO 6

Especial

...Y A TODA MÁQUINA

SE LA RIFAN EN EL DÍA DEL MOTOCICLISTA

PÁGINA 4

Diego Gallegos

MUEREN ACCIDENTADOS UN JINETE EN SU POTRO DE ACERO Y UN CICLISTA

SEGURIDAD 2 Y 3

6109720002 14

$10
32 PÁGS.

¡FURIA EN DOS RUEDAS!

MÉXICO-PUEBLA

MÉXICO-TOLUCA

Alberto Neri

ELLA YA NO BAILA SOLA

DICEN QUE LE CALIENTA EL CATRE AL PESO PLUMA

SHOW 15

JAYLINE OJEDA

Instagram @jaylinecojeda

DOMINGO
23 DE ABRIL DE 2023

7 503006 093104 $10.00

PAQUITA RAMOS DE VÁZQUEZ
PRESIDENTA Y DIRECTORA GENERAL

FUNDADO EL 2 DE SEPTIEMBRE DE 1941 | AÑO LXXXII | NO. 29,113

@estoenlinea
esto.com.mx

FOTO: OSWALDO FIGUEROA

AMATEUR

COM 100 AÑOS

MÉXICO CUMPLE 100 AÑOS DE SU UNIÓN CON EL MOVIMIENTO OLÍMPICO

16 >

ESTO

EL DIARIO DE LOS DEPORTISTAS

FOTO: RAMÓN ROMERO

CLÁSICO CAPITALINO

AMÉRICA, VIRTUALMENTE CLASIFICADO; PUMAS, CON LAS GARRAS, EN ZONA DE REPESCA

2 >

DE FIESTA

RONALDO CISNEROS

2

1

ESTO LIGA MX CL23

6 >

CHIVAS LE DA LA VUELTA A LA MÁQUINA Y TIENE EN SUS MANOS EL PASE DIRECTO A LA LIGUILLA, PARA CONCRETAR, ADEMÁS, SU MEJOR TORNEO EN MÁS DE 10 AÑOS; CRUZ AZUL SUFRE SU SEGUNDA DERROTA CONSECUTIVA

FOTO: DAVID TAMAYO / EL OCCIDENTAL

Caliente
caliente.mx
CASA DE APUESTAS OFICIAL
LIGA BBVA C23

HORARIO	PARTIDOS 23 DE ABRIL			LOCAL	EMPATE	VISITANTE
08:15	BARCELONA	VS	ATL. MADRID	+100	+245	+300
12:00	TOLUCA	VS	JUÁREZ	-175	+320	+475
19:05	SANTOS	VS	QUERÉTARO	-150	+320	+425

ESTOS MOMIOS, FECHAS Y HORARIOS PUEDEN CAMBIAR EN CUALQUIER MOMENTO. CONSÚLTALOS ANTES DE METER TU APUESTA.

Si apuestas $1,000 a este parlay cobrarías: $5,239

*VÁLIDO SÓLO PARA NUEVOS USUARIOS.PERMISO SEGOB DGG/SP/434/97 DIVIÉRTETE RESPONSABLEMENTE. LOS JUEGOS CON APUESTA ESTÁN PROHIBIDOS PARA MENORES DE EDAD. CONSULTA TÉRMINOS Y CONDICIONES EN CALIENTE.MX

Recibe de regalo* $1,000 SIN DEPÓSITO

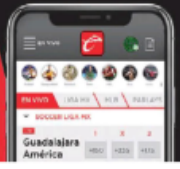

SPORTS
BAJA LA APP EN caliente.mx
App Store

pressreader PRINTED AND DISTRIBUTED BY PRESSREADER PressReader.com +1 604 278 4604 COPYRIGHT AND PROTECTED BY APPLICABLE LAW

s1358_u3326

Corte de caja

La CDMX dio a conocer la cifra de migrantes atendidos en el albergue de Tláhuac.

- Entre el 29 de marzo y el 10 de abril, mil 594 personas han transitado por estas instalaciones.
- El refugio temporal cuenta con una capacidad para mil personas, aunque se evalúa ampliar los espacios disponibles a mil 250.
- Además, fueron instalados dos módulos para atender trámites migratorios. En estos han sido canalizados 7 mil 298 casos por causas humanitarias y otros 490 en los que se hizo una revisión del estatus de refugio.
- En el albergue se tiene previsto que los migrantes puedan pasar de 45 días a 2 meses, que es el tiempo necesario para concluir sus trámites.

1,000 personas es la capacidad del lugar.

2 módulos de atención fueron instalados.

Impacta Metrobús

CUAUHTÉMOC. El choque de un Metrobús de la Línea 1 contra un árbol dejó como saldo 20 personas lesionadas. Los hechos se registraron en Insurgentes Sur y Eje 3.

Especial

@reformaciudad ciudad@reforma.com

CIUDAD

DOMINGO 23 / ABR. / 2023 / Tel. 555-628-7176 / Editor: Inti Vargas

Acude a la rodada por museos que organiza la Semovi. La cita es a las 10:15, en la Glorieta del Ahuehuete.

HOY: NUBLADO MÍN. 13°C MÁX. 26°C TODOS CIRCULAN VERIFICAN 3 y 4 1 y 2

Queda acusación por City Towers en vilo

Basan en contratos caso Von Roehrich

Dictan en audiencia prisión preventiva contra ex Delegado de Benito Juárez

BERNARDO URIBE

Las acusaciones que sostiene la Fiscalía General de Justicia (FGJ) en contra del ex Delegado de Benito Juárez, Christian von Roehrich, se basan en una serie de contratos que fueron emitidos entre finales de 2017 y principios de 2018, explicó ayer el equipo legal del ex funcionario.

"Las acusaciones son por contratos de servicios a finales de 2017 y en 2018, la Fiscalía lo que tiene son auditorías que realizó la Ciudad de México en aquel momento", indicó el abogado Miguel Olmedo.

Ayer, se llevó a cabo la audiencia inicial por el caso en los juzgados de Dr. Lavista, en la Alcaldía Cuauhtémoc.

Hasta antes de que tuviera lugar esta, la defensa del también ex diputado local no tenía conocimiento de que se le buscara imputar por el escándalo de sobornos alrededor de la construcción del complejo de City Towers, de la Colonia Santa Cruz Atoyac.

¿No se relaciona con lo de City Towers?, se le preguntó a Olmedo.

"No, las acusaciones son muy concretas y tiene que ver con esto que sabemos de los contratos, en el camino no sabemos que más se presente, pero por ahora son muy concretas", contestó.

El ex Delegado fue trasladado por la madrugada a los juzgados ubicados en la Colonia Doctores.

La defensa solicitó duplicidad del término.

En diciembre del año pasado, la FGJ dio a conocer que indagaba la asignación de por lo menos tres contratos, con valor de 207 millones de pesos, a firmas que presuntamente sólo habrían funcionado para simular el correcto uso de recursos públicos.

La entonces Delegación, encabezada por Von Roehrich, habría erogado pagos por tareas de mantenimiento de edificios dañados por sismo del 19S de 2017, servicios de limpieza y la entrega de materiales de construcción, como cemento y mezcla asfáltica.

Durante la audiencia, la defensa del ex servidor público solicitó la duplicidad del término para estudiar el expediente, por lo que será hasta el próximo jueves cuando se defina la imputación por el delito de presunto uso ilegal de facultades y atribuciones cometido por un servidor público.

Diputados panistas fueron vistos en las inmediaciones del lugar.

Diego Bonilla

El juez de control impuso prisión preventiva justificada.

"Un juez de control le impuso dicha medida cautelar, ante el riesgo que se sustraiga de la acción de la ley", detalló la Fiscalía capitalina.

"Durante la audiencia inicial, el juzgador dio por cumplida la orden de aprehensión, por lo que el agente del Ministerio Público de la Coordinación General de Investigación Territorial formuló la imputación correspondiente".

Y ACUDEN PANISTAS

Diputados de Acción Nacional acudieron a los juzgados de Dr. Lavista, donde permanecieron al exterior del inmueble mientras transcurría la audiencia.

Aunque declinaron hablar sobre el caso, dijeron asistir como una muestra de apoyo al ex coordinador de su Grupo Parlamentario.

Desmantelan chelerías

Ayer se implementó un operativo en la Alcaldía Venustiano Carranza.

- Autoridades del Gobierno capitalino desplegaron el dispositivo en el mercado de la Calle Cobre, esquina con Congreso de la Unión, en la Colonia Popular Rastro.
- En total, 14 chelerías fueron retiradas por parte de la Subsecretaría de Programas de Alcaldías y Reordenamiento de la Vía Pública.
- En el lugar fueron decomisadas bebidas embriagantes, así como cigarros que se comercializaban por unidad.
- Participaron en total 21 funcionarios, entre los que se encontraban trabajadores de la Secretaría de Desarrollo Económico.
- Los enseres que se pusieron bajo resguardo fueron llevado a la Alcaldía Venustiano Carranza.

Especial

14 chelerías fueron desmontadas.

21 funcionarios participaron en el operativo.

Temen por subregistro de casos de feminicidio

DANA ESTRADA

La falta de coordinación entre la Fiscalía capitalina y sus contrapartes de otras entidades podría provocar una invisibilización de casos de feminicidio, advirtieron activistas.

En los últimos seis meses, al menos tres mujeres habitantes de la Ciudad de México han sido localizadas sin vida en otros estados: son los casos de Ariadna Fernanda, Carolina Islas y, más recientemente, Perla Cristal.

El Observatorio Ciudadano Nacional del Feminicidio señaló que persiste la falta de colaboración entre autoridades de distintas entidades e, incluso, confrontaciones directas, como ocurrió en la investigación por el feminicidio de Ariadna Fernanda, quien fue hallada sin vida en Morelos.

"Nuestra experiencia es que las autoridades se confrontan y, si allá la autoridad quiere cerrar, la Fiscalía de la Ciudad de México no puede intervenir, si el asesinato sucedió allá. Comúnmente, las colaboraciones son muy pocas", indicó María de la Luz Estrada, presidenta del organismo.

En el caso de Perla Cristal, quien fue localizada en Guanajuato el martes pasado, lo preocupante es la ausencia de investigaciones con perspectiva de género por parte de la Fiscalía de aquella entidad, consideró Estrada.

"El año pasado, (Guanajuato) tuvo 413 homicidios de mujeres y 21 feminicidios. Y hoy tiene 57 asesinatos y ningún feminicidio, no los están investigando", apuntó.

Además, las familias de estas víctimas se enfrentan a la falta de avances en las investigaciones.

"Hay veces que pasa un año y ya notificaron y no se investiga, porque el hecho no se cometió en la CDMX, no buscan a los feminicidas, entonces, se tiene que hacer presión", explicó la activista.

A pesar de que las cifras de la Fiscalía capitalina registran una reducción en el número de feminicidios durante el primer trimestre de este año, las activistas temen que esto se deba a un subregistro provocado por estas condiciones.

***María de la Luz Estrada,** activista*

"Nuestra experiencia es que las autoridades se confrontan".

Diego Gallegos

¡Acrobáticos!

VENUSTIANO CARRANZA. Maniobras sobre dos ruedas fueron las protagonistas de un evento realizado por el Día Nacional del Motociclista.

Reportan hostilidad por parte de ambulantes

BERNARDO URIBE

El dueño de un local de la Calle República de Chile, en el Centro Histórico, acusó haber sido amedrentado por ambulantes, quienes el viernes por la tarde impidieron el ingreso de clientes a su establecimiento.

José Luis Santiago, presidente de la asociación civil Calle de las Novias, narró que los vendedores acudieron a su negocio, luego de que publicó una columna de opinión, en la que pidió que el ambulantaje fuese reubicado en vialidades con más espacio.

Ante lo que consideró un acto de hostigamiento, Santiago optó por bajar la cortina de su local y esperar que los manifestantes se dispersaran.

"Ellos pedían que saliera, pero por seguridad preferimos cerrar (...) sólo vinieron a amedrentar, porque ni siquiera me conocían o tenían peticiones", explicó en entrevista.

El comerciante aseguró que recientemente el ambulantaje ha comenzado a acaparar aceras en calles como República de Chile y Honduras.

Ayer, la Subsecretaría de Programas de Alcaldías y Reordenamiento de la Vía Pública desplegó en la zona a elementos de la Secretaría de Seguridad Ciudadana (SSC), con el objetivo de inhibir la presencia de los vendedores informales.

"Hoy implementamos un castigo a la zona este y vamos a estar brindando acompañamiento, en caso de que se hagan denuncias o, inclusive, si tenemos interés jurídico, lo vamos a hacer nosotros mismos", detalló la titular de la Subsecretaría, Dunia Ludlow.

Apuntó que esta es la primera vez en la que, durante la actual Administración, la SSC y la dependencia a su cargo deben intervenir para mediar en una disputa entre vendedores.

Especial

Un día después de que los ambulantes protestaron afuera del establecimiento, un operativo fue implementado.

s1358_u3326

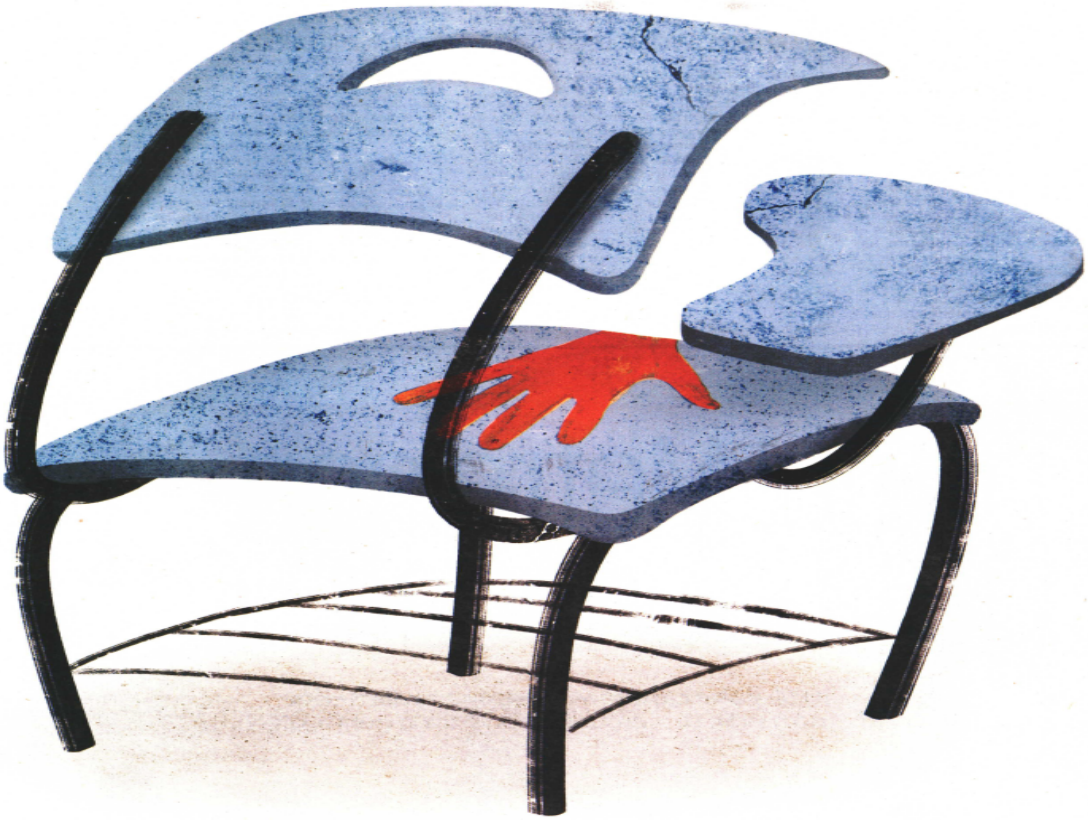

ABUSO INFANTIL; EL MIEDO DE IR A LA ESCUELA

Luego de destaparse los casos del *Monstruo del baño* y *El Paletas*, que sometían a alumnos del Edomex, **sicóloga dice que estos hechos son frecuentes, pero no se denuncian**; hay 64 maestros e intendentes bajo proceso: magistrado

Texto: **REBECA JIMÉNEZ** —metropoli@eluniversal.com.mx

Ilustración: **ANI CORTÉS**

Los ojos de *Dani*, una niña de cuatro años, se llenaron de lágrimas al decir que no quería ir a la escuela porque un hombre "grande, grande como su papá" salía del baño con una máscara de monstruo en un jardín de niños de Tultitlán, Estado de México.

"El abuso sexual infantil en escuelas es más frecuente de lo que pensamos" o de lo que revelan las estadísticas, pues muchos casos no se denuncian, comenta a EL UNIVERSAL Patricia Valladares, coordinadora del Programa Institucional para la Atención y Prevención de la Violencia de la Facultad de Estudios Superiores (FES) Iztacala, de la UNAM.

Recientemente se dieron a conocer los casos del *Monstruo del baño* del Jardín de Niños *Carlos Pellicer*, en San Pablo de las Salinas, en Tultitlán, y el de *El Paletas*, profesor que abusó sexualmente de sus alumnas de segundo año de primaria en San Francisco Chimalpa, en Naucalpan.

En el ciclo escolar 2022-2023 en planteles del Estado de México, a través del Centro de Atención para la Convivencia Escolar Mexiquense (CACEM) se han recibido 732 reportes por violencia sexual, conductas violentas, acoso y maltrato escolar, violencia laboral, entre otros.

Además, hay 64 profesores e intendentes de escuelas públicas y privadas de la entidad bajo proceso penal por el delito de abuso sexual a alumnos, expone Ricardo Sodi Cuellar, presidente del Tribunal Superior de Justicia del Estado de México.

Estas 64 personas que laboraban en preescolar, primarias, secundarias y nivel medio superior, podrían obtener penas de más de 20 años de prisión si hay suficientes pruebas que comprueben el abuso sexual, por ser un delito agravado, agrega Sodi Cuellar.

¿Por qué un profesor intenta agredir a los menores?

"No todos los profesores o empleados de escuelas son agresores sexuales, pero quienes sí lo son satisfacen sus necesidades emocionales, sexuales y físicas a través de un o una menor", afirma Patricia Valladares.

"¿Por qué a los niños? Porque es más fácil manipular a los infantes que a los adultos y el *modus [operandi]* es una mezcla confusa de seducción y amenaza, lo que les garantiza el secreto aunado a la complicidad, muchas veces de la omisión de buenas prácticas institucionales de los directivos o franca complicidad de ellos", explica la especialista.

Síntomas de una víctima

Estas agresiones sexuales son "una situación aterradora para las víctimas que les va a producir muchos trastornos de alimentación, de sueño e incluso conductas sexuales y autodestructivas", alerta Valladares.

Los niños agredidos no quieren ir a la escuela o extreman temor con algún maestro ya sea por maltrato o abuso sexual, dejan de comer o comen mucho, solamente quieren dormir o sufren de insomnio, están enojados y tristes o groseros, son algunos de los síntomas, añade.

Otras señales de que un menor de edad ha sido abusado son que se masturba, se hace cortadas en el cuerpo o peor aún, muchos niños repiten esta conducta con sus pares y cuando recrean esos comportamientos entre menores, suele suceder que algún adulto se da cuenta, indica.

Cómo detectar a un agresor sexual

¿Es posible detectar a un profesor o empleado escolar que es un agresor sexual? "Sí —responde la especialista— son los que suelen tocar mucho y besan a los alumnos".

> "¿Por qué a los niños? Porque es más fácil manipular a los infantes y el *modus [operandi]* es una mezcla confusa de seducción y amenaza"

> "Es una situación aterradora para las víctimas que les va a producir muchos trastornos"
>
> **PATRICIA VALLADARES**
> Especialista de la FES Iztacala

El presidente del Tribunal Superior de Justicia del Estado de México, Ricardo Sodi, señala que de ahí la importancia de someter a exámenes de control de confianza no sólo a maestros, hombres y mujeres, sino a todo el que tenga contacto con menores de edad en escuelas, para detener a violadores potenciales.

Las autoridades del gobierno del Estado de México dan a conocer que existe la Red Institucional de Apoyo Socioemocional (RIAS), integrada por 7 mil 805 figuras educativas con perfil profesional, entre sicólogos, trabajadores sociales, orientadores técnicos y promotores de educación, para la salud, quienes implementan protocolos de atención a las víctimas.

Además, el Consejo para la Convivencia Escolar (Convive) brinda apoyo sicológico, jurídico y familiar a la población estudiantil, personal docente, madres y padres de familia que así lo requieran.

En la línea 800 01 NIÑOS (6 4667) se ofrece asesoría gratuita en materia de violencia escolar, tanto para las víctimas como para sus familias, apuntan las autoridades mexiquenses.

Detenidos

Ricardo "N", el *Monstruo del baño*, usaba una máscara de zombi y de conejo para abusar de las niñas del Jardín de Niños *Carlos Pellicer*. Tras las protestas de los padres de familia, el hombre de 50 años fue aprehendido.

El 14 de marzo de este año fue vinculado a proceso por dos jueces de control del Poder Judicial del Estado de México, por su probable participación en el delito de abuso sexual en contra de dos niñas de cuatro y cinco años.

El Paletas —detalla la abogada Mari Carmen Pérez, quien ha participado en la defensa de las víctimas—, con bufandas y telas tapaba los ojos a sus alumnos y además les amarraba las manos, ponía paletas de dulce sobre una mesa y pedía a los niños que las probaran para someterlos sexualmente.

El profesor amenazaba a los menores diciendo que iba a agredir a sus madres. El sujeto fue detenido y vinculado a proceso por los delitos de abuso sexual y violación equiparada. ●

732
REPORTES
tiene el CACEM por violencia sexual en las escuelas.

20
AÑOS
de prisión podrían alcanzar los 64 acusados si se les comprueba abuso sexual.

7,805
PROFESIONALES
integran la Red Institucional de Apoyo Socioemocional (RIAS) para atender a las víctimas.

ESPECIAL

Padres de familia bloquearon la vía José López Portillo para demandar todo el peso de la ley contra Ricardo "N", el *Monstruo del baño*, quien habría tocado a niñas del Jardín de Niños *Carlos Pellicer*.

ÍNDICES MÁXIMOS DE CALIDAD DEL AIRE HASTA LAS 19 HORAS DE AYER

Ozono	máximo	hora				pm-10	máximo	hora			
Noroeste	82	14	Centro	73	15	Noroeste	64	13	Centro	52	07
Noreste	98	15	Suroeste	76	14	Noreste	55	07	Suroeste	44	08
			Sureste	82	15				Sureste	81	19

Contingencia F-1: 150 puntos
Contingencia F-2: 200 puntos

HOY NO CIRCULA
SIN RESTRICCIONES

ESTUVO A SALTO DE MATA CUATRO MESES

Panista Von Roehrich recibe prisión preventiva ante riesgo de otra fuga

Será hasta el jueves cuando el juez pueda determinar su vinculación a proceso

JOSEFINA QUINTERO M.

El juez de control del Tribunal Superior de Justicia de la Ciudad de México dictó la prisión preventiva justificada contra el ex jefe delegacional de Benito Juárez Christian von Roehrich, quien está acusado de recibir departamentos, dinero en efectivo y pedir a empresarios realizar obras de reconstrucción para permitir proyectos inmobiliarios que incumplen con normas de desarrollo urbano.

La medida cautelar impuesta por el impartidor de justicia para mantenerlo en prisión se estableció ante el riesgo de que una vez más intente sustraerse de la ley, luego de cuatro meses prófugo.

Durante la audiencia inicial se calificó válida su detención por uso ilegal de facultades y atribuciones cometido por servidor público, por lo que la defensa solicitó la ampliación del término constitucional para determinar su vinculación a proceso, por lo cual su situación jurídica será definida hasta el próximo jueves.

> *En la audiencia inicial se leyeron los cargos y los datos de prueba de la FGJ*

En la diligencia, el agente del Ministerio Público de la Fiscalía General de Justicia (FGJ) le imputó el delito de uso ilegal de atribuciones y facultades cometidas por servidor público y asociación delictuosa. Asimismo, presentó las pruebas de las acusaciones que lo vinculan en la red corrupción inmobiliaria que operó en Benito Juárez.

Cero declaraciones

Al término de la audiencia, la defensa legal del ex líder de la bancada del PAN en el Congreso de la Ciudad de México, Miguel Olmedo, señaló que no harían declaraciones.

"No vamos a decir nada, lo único que vamos a decir es que el señor está bien, fuimos con el juez a la audiencia inicial y escuchamos los hechos que se nos atribuyen y escuchamos los datos de prueba que tiene la fiscalía", expresó el abogado.

Manifestó que tendrá la carpeta de investigación, así como los audios y videos de la audiencia hasta el lunes, por lo cual se inconformó.

Von Roehrich se mantuvo oculto desde diciembre pasado al conocer que la fiscalía capitalina había solicitado al juez la orden de aprehensión en su contra por su presunta participación en la red de corrupción inmobiliaria que se detectó durante su gestión entre 2015 y 2018 como jefe delegacional en esa demarcación.

La FGJ solicitó a la Interpol, la Fiscalía General de la República, así como al Instituto Nacional de Migración la emisión de una ficha roja y alerta migratoria; por medio de esta última, el pasado jueves se logró detenerlo cuando intentó ingresar de forma ilegal a Estados Unidos.

Tras el seguimiento que se hizo sobre su ubicación durante estos cuatros meses, la Policía de Investigación, detecto que se ocultó en los estados de Morelos, Guanajuato, Querétaro y su última ubicación fue Tamaulipas, donde en Reynosa buscó entrar al vecino país.

▲ **El ex delegado de Benito Juárez entre 2015 y 2018 y ex diputado del PAN en dos ocasiones, como asambleísta y legislador local, durante su traslado de la fiscalía hacia el Reclusorio Norte.** Foto *La Jornada*

Busca el Congreso crear comisión contra corrupción inmobiliaria

Acción Nacional en la Jucopo ha omitido un mandato

ÁNGEL BOLAÑOS SÁNCHEZ

Revisar las facultades de las alcaldías en materia de desarrollo urbano –a fin de impedir casos de corrupción como los que se presentaron en la alcaldía Benito Juárez al permitir la edificación de pisos adicionales– será uno de los objetivos que tendría la comisión especial de seguimiento a las investigaciones del llamado cártel inmobiliario, señaló la coordinadora de Morena en el Congreso capitalino, Martha Ávila Ventura.

El pleno del Legislativo aprobó el 10 de agosto de 2022 la propuesta presentada por Ana Francis López Bayghen a fin de que la Junta de Coordinación Política (Jucopo) emitiera el acuerdo correspondiente, pero el todavía coordinador del PAN Christian von Roehrich, quien presidía dicho órgano hasta el 8 de diciembre, cuando la Fiscalía General de Justicia capitalina obtuvo de un juez la orden de aprehensión en su contra y se evadió de la justicia, no atendió el mandato.

El diputado Federico Döring, quien sustituyó a Von Roehrich al frente de la Jucopo, tampoco ha presentado el acuerdo parlamentario para crear la comisión especial, cuya importancia radica en conocer cómo fue el *modus operandi* utilizado por funcionarios de la Benito Juárez que incurrieron en corrupción a fin de encontrar los huecos en la legislación de los que se valieron para permitir la construcción de pisos excedentes en desarrollos habitacionales durante tantos años, y hacer las adecuaciones para fortalecer el marco jurídico, dijo la diputada.

Entre los puntos a revisar está la responsabilidad que tienen las alcaldías para verificar que, una vez que el desarrollador presente el aviso de terminación de obra, cumplieron con las densidades autorizadas.

El punto de acuerdo de López Bayghen refiere que Luis Vizcaíno, el primer funcionario detenido por la fiscalía por actos de corrupción inmobiliaria, operaba en la alcaldía desde el gobierno de Mario Alberto Palacios en 2009, lo mantuvo Jorge Romero Herrera y continuó con Von Roehrich.

Ávila recordó que ya en ese momento la fiscalía refirió que uno de los inmuebles cateados en el desarrollo City Towers pertenecía a un ex jefe delegacional que actualmente es diputado del Congreso local.

Agregó que no hay una disposición que obligue a la presidencia de la Jucopo a presentar el acuerdo parlamentario para integrar la comisión, pero recordó que corresponderá a Morena presidir el órgano de gobierno en el último año de la legislatura, que se instala en septiembre.

s1358_u3326

Me he aferrado a la zona, tuve que deshacerme de bienes, tuve que vender una propiedad y estamos aquí luchando, pero ya no damos para más."

ARMANDO BRAVO
LOCATARIO

comunidad@gimm.com.mx @Comunidad_Exc

COMUNIDAD

EXCELSIOR | DOMINGO 23 DE ABRIL DE 2023

PÉRDIDAS SON DE HASTA 80%, ASEGURAN

Me preocupa no poder pagar cuotas y estar quitando el sustento a los empleados porque he tenido la necesidad de ir despidiendo a mi gente."

HERMES NOLASCO
FABRICANTE DE COCINAS INTEGRALES

DEMANDAN REPARACIÓN POR DAÑO A NEGOCIOS

MICROEMPRESARIOS EXIGEN que el gobierno de la ciudad resarza el golpe que las obras de construcción y rehabilitación de la Línea 12 han dejado en sus finanzas

POR IONÁS LÓPEZ
jonas.lopez@gimm.com.mx

Microempresarios de avenida Tláhuac demandaron que se resarza el daño económico a sus negocios debido a los trabajos por la Línea 12 del Metro; afectación que, aseguran, han enfrentado al menos durante ocho de los 15 años que tiene el proyecto.

Las obras de la construcción original, así como las de rehabilitación y reforzamiento derivado del colapso de una trabe el 3 de mayo de 2021, han golpeado a papelerías, fondas, dulcerías, panaderías y otros comercios que lejos de obtener plusvalía con la llamada Línea Dorada, han visto en ella un obstáculo para su subsistencia.

Locatarios que desde 2008 —año en que empezaron los trabajos para esta ruta— padecen afectaciones, manifestaron en entrevistas con **Excélsior**, que para continuar con sus actividades han vendido bienes, adquirido deudas, realizado recortes de personal y cancelado proyectos de crecimiento.

"Después de la Línea 12 ya nunca fue igual, la avenida Tláhuac se volvió lenta y caótica. Nunca hemos recuperado el ritmo que teníamos antes del Metro como el pueblo de San Lorenzo, que proveía a todas las localidades vecinas de los artículos necesarios", expresó Armando Bravo, quien desde 1990 vende pinturas en dicha zona, en Iztapalapa.

A decir de Hermes Nolasco, quien fabrica y vende de cocinas integrales en la colonia Nopalera, alcaldía Tláhuac, la situación es frustrante. "A tu trabajo le pones el empeño todos los días; el hecho de que no puedas tener el tránsito de personas y de vehículos al cual estás acostumbrado te frustra".

PERSISTE INCONFORMIDAD

Una vez inaugurada la Línea Dorada, los negocios comenzaron a recuperarse, pero en 2020 y 2021 la pandemia de covid-19 y las medidas restrictivas causaron otra crisis entre los microempresarios.

Superado el confinamiento por la contingencia sanitaria, los dueños de estos negocios comenzaron a notar una recuperación que se vio truncada la noche del 3 de mayo de 2021, cuando el desplome de un tramo del viaducto elevado cerca de la estación Olivos, dejó 26 personas muertas y más de 100 heridas.

Cierres o reducciones viales, polvo, ruido y congestión vehicular comenzaron a aparecer en avenida Tláhuac nuevamente, al tiempo que los clientes fueron siendo menos, comentaron los locatarios.

Por ello, un grupo de 205 microempresarios exige al gobierno de la Ciudad de México, encabezado por Claudia Sheinbaum, que repare el daño ocasionado por las obras.

Aseguran que en esta ocasión, sus ventas han bajado entre 50% y 80%, y para demandar el apoyo de las autoridades han llevado a cabo bloqueos de vialidades y plantones frente a la casa de Sheinbaum.

"Hemos bajado drásticamente, te puedo decir que las ventas han caído un 80%; la gente no viene. Estamos luchando por algo que es justo, nos han afectado en nuestra situación económica drásticamente, porque se pusieron a hacer una obra que nunca nos avisaron en tiempo y forma, nos dieron en la torre", expresó Bravo.

Postura con la que coincidió Nolasco, quien consideró que "si nosotros hubiéramos afectado algún mobiliario del gobierno, nosotros tendríamos que pagarlo, en esta ocasión ellos nos están haciendo una afectación, por lo cual consideramos que tienen la obligación de indemnizarnos".

Los comerciantes participan en mesas de trabajo con la Secretaría de Desarrollo Económico de la Ciudad de México y tratan de viralizar el hashtag #SoyOtraVíctimaMásdelaLínea12.

"No estamos pidiendo apoyos, estamos exigiendo que el gobierno resarza el daño", dijo Alina Vázquez, representante de los microempresarios.

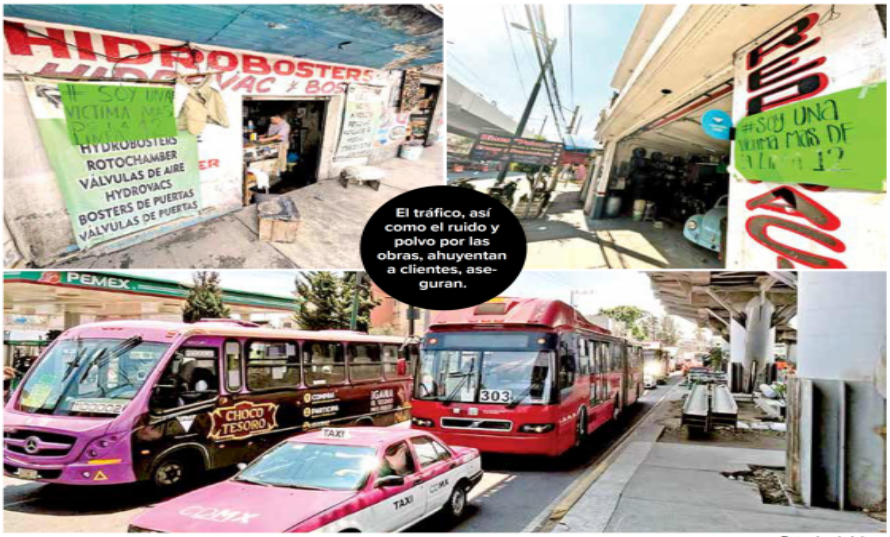

El tráfico, así como el ruido y polvo por las obras, ahuyentan a clientes, aseguran.

Foto: Jonás López

PRISIÓN PREVENTIVA JUSTIFICADA

Juez: Von Roehrich seguirá en la cárcel

Otorgan duplicidad del término; la audiencia contra el exdelegado está programada para el 27 de abril próximo

POR HILDA CASTELLANOS
hilda.castellanos@gimm.com.mx

Foto: David Solís

Al exdiputado local se le acusa de presunta corrupción inmobiliaria.

Un juez de Control dictó prisión preventiva justificada al exdiputado local, Christian von Roehrich, por lo que permanecerá en el Reclusorio Varonil Norte, acusado de irregularidades inmobiliarias.

Durante la audiencia inicial, el juez dictaminó que la detención del exfuncionario fue legal y otorgó la duplicidad del término constitucional, por lo que la continuación de la audiencia será el próximo 27 de abril.

La Fiscalía General de Justicia de la Ciudad de México señala a Von Roehrich de los delitos de uso ilegal de atribuciones y facultades, así como de asociación delictuosa por presuntos casos de corrupción inmobiliaria durante su administración en la demarcación Benito Juárez (2015–2018).

La primera audiencia contra el exdelegado se realizó en la Unidad de Gestión 12 de las salas de oralidad del Poder Judicial de la Federación, ubicadas en la Colonia Doctores, de la alcaldía Cuauhtémoc.

Previo al arranque de la audiencia, la defensa legal del acusado señaló que no han tenido acceso a la carpeta de investigación.

Al exfuncionario capitalino se le buscaba desde el 8 de diciembre del año pasado, y para su localización se emitió una alerta migratoria, así como una ficha roja.

Su detención ocurrió el jueves pasado cuando intentaba internarse en EU.

Ese día, el vocero de la Fiscalía capitalina, Ulises Lara, dijo que derivado de la investigación se detectó que Christian "N" se resguardó en los estados de Morelos, Guanajuato, Querétaro y Tamaulipas.

Por el caso, la jefa de Gobierno, Claudia Sheinbaum, descartó el viernes que la captura de Von Roehrich se trate de "persecución política" en contra de la oposición como aseguró el Partido Acción Nacional local.

"Esta detención tiene que ver con el buen trabajo de la Fiscalía General de Justicia de la Ciudad de México" y adelantó que en las siguientes semanas, la dependencia a cargo de la fiscal general, Ernestina Godoy, podría estar informando sobre otros presuntos implicados.

Fotos: Cuartoscuro y Clelia Hidalgo

La unidad se estrelló contra un árbol, por lo que la estación Chilpancingo tuvo que mantenerse cerrada dos horas.

PERCANCE EN AVENIDA INSURGENTES SUR

Deja 20 lesionados choque en Línea 1 del Metrobús

POR IONÁS LÓPEZ
jonas.lopez@gimm.com.mx

El saldo del choque de un autobús biarticulado de la Línea 1 del Metrobús contra un árbol dejó un saldo de 20 personas lesionadas, ninguna de ellas de gravedad.

El hecho de tránsito ocurrió alrededor de las 14:35 horas en la avenida Insurgentes Sur en el cruce con Eje 3 Sur Baja California.

"El Centro de Control solicitó los servicios de emergencia, quienes acudieron al lugar a brindar atención médica a 20 personas, ninguna de gravedad", indicaron en una ficha informativa.

La aseguradora de la empresa operadora estaba en el lugar del incidente.

Rosario Castro, directora de Metrobús, indicó que se entregaron pases médicos para las personas afectadas.

"Estamos asegurando con la empresa operadora que las personas que requieran atención médica integral, la reciban", publicó en su cuenta de Twitter.

CIERRAN ESTACIÓN

La estación Chilpancingo, en dirección El Caminero, estuvo alrededor de dos horas fuera de servicio.

Los conductores de Metrobús están en un proceso de capacitación para sensibilizarlos en seguridad vial y convivencia en la vía pública con peatones y ciclistas.

Excélsior publicó que, en el cruce de avenida Hidalgo, Paseo de la Reforma y Avenida Balderas los conductores de Metrobús y Mexibús constantemente violan el Reglamento de Tránsito porque se pasan el semáforo en rojo, dan vueltas prohibidas o invaden áreas peatonales.

s1358_u3326

Von Roeherich, a prisión preventiva justificada por riesgo de fuga y asociación delictuosa

El prominente diputado del PAN en la Ciudad de México y exjefe delegacional de Benito Juárez, sucesor de Jorge Romero Herrera, que ha impulsado la corrupción del club de los 'Cinco Fantásticos', compareció ante un juez de Control tras haber sido deportado de EU. En sus primeras horas de reclusión fue aislado del área Covid del Reclusorio Norte para evitar amenaza que comprometa su vida

Eloísa Domínguez
metropoli@cronica.com.mx

Von Roehrich ingresó al Reclusorio Preventivo Varonil Norte.

Christian Von Roehrich, exjefe delegacional en Benito Juárez y uno de los hombres más cercanos a Jorge Romero Herrera, líder de los '5 Fantásticos' a los que el diputado federal ha hecho corromperse en el único territorio que ha gobernado el PAN por más de dos décadas, pasará su segunda noche dentro de un área especial del Reclusorio Norte bajo la medida cautelar de prisión preventiva justificada, pues representa un riesgo de fuga luego de que pretendía internarse en Estados Unidos de manera ilegal, así lo determinó el juez de Control de la Unidad de Gestión Administrativa 12, ubicada en Dr. Lavista 114.

Von Roehrich, que hasta febrero de este año era el prominente coordinador de los diputados panistas del Congreso de la Ciudad de México y recibía línea directa de Romero Herrera para oponerse a las iniciativas presentadas por Morena en la capital del país-, fue detenido por alerta y ficha migratorias cuando autoridades de la ciudad de McAllen, Texas -fronteriza con Reynosa, Tamaulipas, lo ubicaron y entregaron ante la justicia estatal.

El sucesor de Jorge Romero Herrera fue trasladado poco antes de las 13:00 horas del Reclusorio Norte a la calle de Doctor Lavista 114, colonia Doctores, donde el juez de Control ya lo esperaba para arranar la audiencia inicial de quien fuera operador político y económico del diputado federal, que no se ha pronunciado por este caso.

Luego de poco más de tres horas de audiencia, el juzgador determinó que el acusado por los delitos de uso indebido de funciones y asociación delictuosa presuntamente cometidos dentro de la investigación del 'boom' inmobiliario irregular que tiene como saldo a un sinnúmero de personas que buscaron hacerse de un patrimonio que colapsó en 2017 durante los sismos de ese año, pero sus consecuencias hoy en día tienen en riesgo a habitantes de complejos inmobiliarios,, el juez de Control dictó la medida cautelar de prisión preventiva justificada.

La defensa de uno de los alfiles de Romero Herrera en la Ciudad de México se acogió al derecho de la duplicidad del plazo constitucional, para presentar pruebas en favor del detenido.

Por lo mientras, Christian Von Roehrich -de modales arrogantes- pasará muchas horas recluido en un área especial alejado de cualquier riesgo de amenaza que comprometa su vida, incluso fuera de la zona Covid del Centro de Readaptación Social.

La audiencia de continuidad será el próximo jueves a las 10:00 horas en la que e prevé que el juez de Control vincule a proceso al político blanquiazul que enfrenta los cargos de uso indebido de funciones y asociación delictuosa que derivó presuntamente en su enriquecimiento ilícito•

Cultura y deporte, compromisos en Coyoacán: Giovani Gutiérrez

El alcalde de Coyoacán, Giovani Gutiérrez, encabezó una serie de actividades culturales y deportivas en donde ratificó que estos son dos temas fundamentales para la administración, porque aquellas niñas y niños que tienen acceso a un balón, a un instrumento musical, a un lienzo o al desarrollo del arte en alguna de sus ramas, siempre tendrá un mejor futuro, más sano y alejado de la violencia.

Con una amplia agenda de fin de semana en donde también acompañó los trabajos de servicios urbanos y en donde conversó con vecinas y vecinos para atender sus demandas, el Alcalde dijo que su compromiso es acercar la cultura, hacer de ella una gran promoción y, sobre todo, ponerla al alcance de todas y todos.

"Tenemos una gran lista de actividades cada semana en materia cultural y deportiva. Este sábado acompañamos la 1ª marcha de la población LGBTQ+ bajo el lema 'Por un Coyoacán inclusivo con derechos y espacios libres de discriminación', en cuya convocatoria nos apoyó Rocío Banquells, cantante de enorme trayectoria en México; también estuvimos en el Palacio de Cortés en donde se realizó el 'Festival Encuentro con el Arte' en donde se ofrecieron talleres y clases gratuitas para niñas y niños; también se llevó a cabo el Sábado de Danzón, en la Alameda del Sur, en donde decenas de personas bailaron con la 'Orquesta Anáhuac' de Gerardo Arreguín", informó.

Acompañado de su esposa, Rosy Romero; la directora general de Desarrollo Social, Gabriela Loya Minero; la directora general de Obras y Servicios Urbanos, Martha Amalia Elguea; la directora general de Cultura, Hilda Trujillo; la directora de Igualdad de Género, Desirée Navarro; así como la directora ejecutiva de Fomento Económico, July Muñoz de Cote, el alcalde dijo:

"Hemos tenido este sábado una intensa jornada con la cual ratificamos el compromiso que asumimos desde que llegamos a la alcaldía Coyoacán. Nuestra alcaldía y sus vecinas y vecinos, estamos imparables y así vamos a seguir. Vamos a recorrer las calles de las colonias, los pueblos, los barrios y las unidades habitacionales para escucharte, para atender tus demandas. Este es un gobierno cercano, es un gobierno que escucha pero, sobre todo, es un gobierno que, con hechos, ratifica sus compromisos y este sábado así lo demostramos".

Coyoacán, afirma el alcalde, es el epicentro cultural de la ciudad y del país.

Coyoacán, añadió, es el epicentro cultural de la ciudad y del país; ha sido la cuna del arte, ha visto crecer a escritores, pintores, dramaturgos y hoy estamos en este 'Festival Encuentro con el Arte'. "Son actividades para acercarlos al arte, para descubrir el lado creativo. Coyoacán es cuna de talentos y nos visitan de toda la ciudad y de otros lugares de la República Mexicana, por ello, dijo al inaugurar el mural de Agustín Lara y María Felix, pintado por el artista urbano Kober•

(Redacción / Crónica)

s1358_u3326

SISTEMA DE AGUAS DE LA CDMX

Ocultan datos de pozos por miedo a los sabotajes

KARLA MORA

El organismo afirma que difundir la información podría vulnerar las instalaciones y si son dañadas la población estaría en riesgo

Para evitar que sus instalaciones sean objeto de actos de sabotaje, el Sistema de Aguas de la Ciudad de México (Sacmex) reservó por un año la información sobre los trabajos de obra civil y equipamiento en pozos de agua potable ubicados en diversas alcaldías.

La decisión del organismo implica que los anexos técnicos sobre las labores que lleva a cabo como parte del SACMEX-DGAP-LP-063-2022 serán dados a conocer hasta que éstas sean terminadas.

El 9 de septiembre del 2022, el Sistema de Aguas firmó un contrato para "Obra civil y equipamiento de pozos en diversas alcaldías (primera etapa)", por 40 millones 777 mil 265.77 pesos (16 millones 310 mil 906.29 pesos para 2022 y 24 millones 466 mil 359.54 pesos).

De acuerdo con el contrato, al que El Sol de México tuvo acceso a través de una solicitud de transparencia, los trabajos están adjudicados a la empresa Fuerza y Presión Hidráulica S.A. de C.V.

La firma tiene especialidad en perforación, desazolve, rehabilitación y aforo para pozos de todo tipo de aguas y profundidades, así como en la realización de todo tipo de obras civiles y electromecánica.

Las obras de rehabilitación iniciaron el 12 de septiembre pasado, de acuerdo con el documento, y terminarán el 3 de mayo.

El contrato cuenta con 14 anexos que describen el objeto de la obra, planos de su ubicación, calendarización de los trabajos contratados, programa de ejecución, relación de materiales y sus costos, entre otros datos.

Esta casa editorial solicitó al Sacmex los avances de las obras dentro del contrato, así como la ubicación de los trabajos, las acciones realizadas para el equipamiento de los pozos y los anexos correspondientes.

En respuesta, el organismo señaló que, al 21 de marzo del 2023, los avances eran del 51 por ciento. Hasta el momento no ha aplicado sanciones a la empresa, pues considera que la obra avanza en tiempo.

En lo que respecta a la petición para conocer la descripción de las obras hechas hasta el momento, además de la versión pública del anexo técnico que conforma el contrato, el Sistema de Aguas expuso que la información será reservada durante un año.

"La publicidad, de dicha información se ve superado por el daño que puede producirse, ya que podrían existir diversas amenazas, daños, saboteos, hasta manipulación de válvulas, lo cual podría poner en riesgo la vida, salud y seguridad de la infraestructura del Sacmex, a través de las cuales se proporcionan servicios públicos de agua a esta ciudad, además de que se darían a conocer los días de prueba de equipo e instalación del mismo, poniendo en riesgo los trabajos", indicó el sistema en la Séptima Sesión Extraordinaria de su Comité de Transparencia.

En respuesta a la solicitud de información, la subdirectora de Concursos de Obra Pública y Servicios de Agua del Sacmex, Silvia Olivares del Castillo Cárdenas, agregó que la divulgación de los trabajos puede vulnerar las acciones implementadas por la dependencia, ocasionando un daño a la población.

Lo anterior, especificó la funcionaria, porque hay instalaciones estratégicas que, de ser dañadas, podrían ocasionar afectaciones a la salud de la ciudadanía o cobrar vidas. Aclaró que "en ningún momento se prejuzga el uso de dicha información".

TRANSPARENCIA

El Sacmex reservó la información sobre estas obras en pozos, pero en proyectos similares de años anteriores transparentó datos sobre la ubicación de los pozos y los avances de los trabajos.

Por ejemplo, en el expediente 0075-30-AD-L-DGAP-DICO-1-20, organismo describe un contrato como de "obra civil y equipamiento electromecánico de pozos en diferentes alcaldías y Estado de México", con la especificación de que los trabajos serían en el pozo Noria 3, de Xochimilco.

Otro caso es el contrato SACMEX-DGAP-LP-024-2019, suscrito para la "Rehabilitación de los pozos de agua potable Tepepan 2, R-8 y Periférico 7, ubicados en las alcaldías de Xochimilco y Tlalpan".

Al inicio de la administración actual, la jefa de Gobierno, Claudia Sheinbaum Pardo, propuso que en el sexenio serían repuestos 26 pozos de agua potable y rehabilitarían otros 24 pozos profundos.

En los últimos meses, algunos trabajos en la red de drenaje y agua han causado descontento entre vecinos. En diciembre el gobierno canceló obras relacionadas con drenaje en la colonia San Gregorio Atlapulco, en Xochimilco, donde habitantes aseguraron que el Sistema de Aguas quería extraer agua de la zona, lo cual no fue comprobado.

Otro conflicto ocurrió por el uso de dos pozos en las alcaldías Iztacalco y Azcapotzalco, en las cuales vecinos detectaron la sobreexplotación de estos espacios.

10 **EMPRESAS** e instituciones acordaron donar a la ciudad sobrantes de agua de sus pozos

39 **POZOS** están habilitados para la recarga de pipas del Sacmex y del resto de alcaldías

ARCHIVO ALEJANDRO AGUILAR

En Iztacalco hubo protestas por la extracción de agua de dos pozos

MEJORA DE INFRAESTRUCTURA

En su Programa Estratégico para Garantizar el Derecho al Agua 2020-2024, el Sacmex proyecta una recuperación de pozos en la ciudad.

REHABILITACIÓN Y REPOSICIÓN DE POZOS EN CDMX

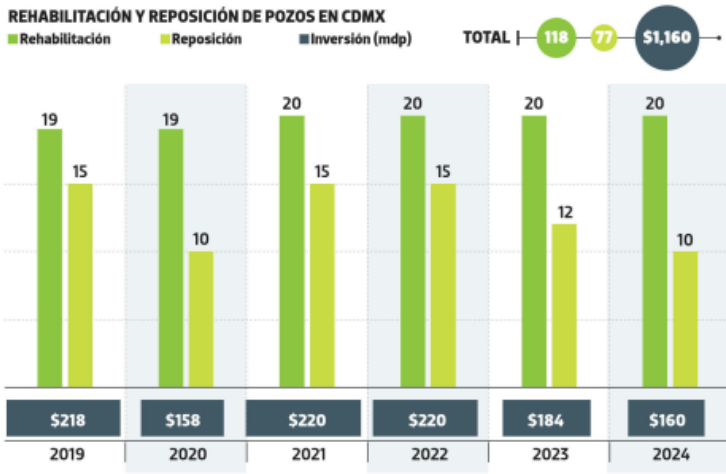

Fuente: Sacmex

Gráfico: Daniel Rey

ARRIBO DE AGUA

EL LÍQUIDO que recibe la Ciudad de México llega principalmente de pozos locales y del Edomex, del Sistema Cutzamala y de manantiales

EL HERALDO DE MÉXICO

CDMX

DOMINGO / 23 / 04 / 2023

COEDITORES: LIZETH GÓMEZ / DANIEL CALLEJAS
COEDITOR GRÁFICO: PABLO GUILLÉN

FOTO: ESPECIAL

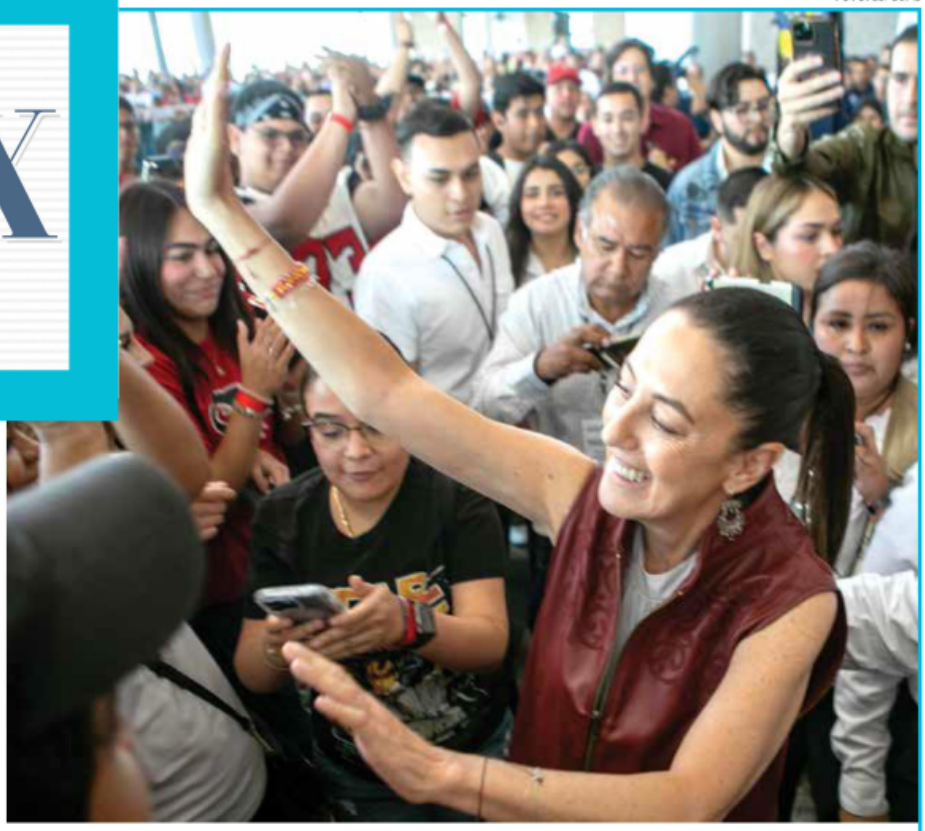

#CLAUDIASHEINBAUM

'SE GOBIERNA PARA LA IGUALDAD'

La jefa de Gobierno, Claudia Sheinbaum, arropada por más de ocho mil personas en Tamaulipas, dijo que es necesario "gobernar para los derechos de todos". A la par, **académicos y científicos de la CDMX anunciaron** la construcción del Consejo de Ciencia y Academia en apoyo a la mandataria. F. VALENCIA

#PIDENVISAHUMANITARIA

HACEN TRÁMITE 7 MIL MIGRANTES

DESTACA MARTÍ BATRES POLÍTICA DEL GCDMX BASADA EN ENFOQUE DE DERECHOS HUMANOS

POR FRIDA VALENCIA

Desde la instalación del albergue para migrantes en el Bosque de Tláhuac, el Instituto Nacional de Migración (INM) ha realizado siete mil 298 trámites migratorios por causas humanitarias, que se suman a los 490 trámites para revisión de estatus de refugio que ha realizado la Comisión Mexicana de Ayuda a Refugiados (Comar).

En conferencia, el secretario de Gobierno de la ciudad, Martí Batres, explicó que este año se ha tenido una gran afluencia de migrantes en la capital del país, por lo que fue necesario reforzar las medidas de atención.

"El gobierno de la ciudad tiene una política hacia la migración y los migrantes, basada en un enfoque de Derechos Humanos y busca dar atención humanitaria, social y emergente a quienes pasan por la ciudad", indicó.

Por su parte, el secretario de Inclusión y Bienestar Social, Rigoberto Salgado, mencionó que, desde el 29 de marzo, cuando se instaló el albergue en Tláhuac, a la fecha, se han atendido a mil 594 migrantes.

Además, detalló que en total se han otorgado 21 mil 913 raciones de alimentos, se han hecho 69 viajes en autobuses para traslado de personas migrantes, se han ofrecido dos mil 754 atenciones médicas y otras dos mil 299 atenciones a niñas, niños y adolescentes.

Salgado señaló que la estadía de las personas depende del trámite migratorio que realicen y la necesidad que tienen de ir a Estados Unidos, por lo que su paso por el albergue es temporal.

FOTO: LESLIE PÉREZ

ACCIÓN. Se tiene planeado abrir otro albergue para menores migrantes.

800
PERSONAS ESTÁN EN EL ALBERGUE.

110
TIENDAS DE CAMPAÑA, INSTALADAS.

CHOCA UNIDAD DE MB

1. El impacto de un metrobús en un árbol dejó 20 lesionados.
2. El incidente ocurrió en el cruce de Baja California e Insurgentes.

#ENIZTACALCO

CIERRAN LLAVE A PIPAS

El Sistema de Aguas de la Ciudad de México (Sacmex) y la alcaldía Iztacalco anunciaron la suspensión permanente de operaciones de carga de pipas en el pozo Nueva Santa Anita, en la colonia Viaducto Piedad.

Lo anterior, luego de las diversas denuncias ciudadanas ante la extracción de agua por parte de particulares, acción que, de acuerdo con los vecinos, impedía que los residentes de esa zona de la demarcación recibieran un flujo constante del líquido.

La alcaldía y la dependencia capitalina informaron sobre la medida. También reiteraron su compromiso para atender las denuncias, por lo que llamaron a la ciudadanía a reportar a Locatel cualquier anomalía.

FRIDA VALENCIA

NUEVAS OPCIONES

- Se busca construir un pozo de absorción de aguas pluviales.
- Vecinos plantearon que empresas que usan agua hagan donativos.

s1358_u3326

www.la-prensa.com.mx

Domingo
23 de abril
de 2023
7

Metrópoli

redaccion@la-prensa.com.mx

A CINCO AÑOS Y MEDIO DEL SISMO 19S

Acusan damnificados la falta de compromiso del gobierno

ARTURO R. PANSZA

Afectados de 23 predios denuncian que no han tenido respuesta de la Comisión de la Reconstrucción

Damnificados del sismo del 19 de septiembre de 2017, acusaron a autoridades capitalinas de falta de compromiso y capacidad para atender su situación, en tanto que diputados de la asociación parlamentaria Ciudadana del Congreso local, se comprometieron a respaldar su lucha y a hacer gestiones ante la Comisión para la Reconstrucción.

El coordinador de la denominada bancada naranja, Royfid Torres González, reiteró el respaldo de sus integrantes a la lucha que desde hace cinco años sostienen los damnificados, con acompañamiento a las acciones que decidan emprender ante las instancias correspondientes.

Los representantes de 23 predios afectados por el sismo de ese año en distintas alcaldías, acudieron al Congreso de la Ciudad de México para exponer sus casos y solicitar explicaciones a la titular de la Comisión para la Reconstrucción, Iabnely Maldonado, por la falta de avance en la construcción y entrega de sus viviendas, porque a cinco años y medio del siniestro, continúan en vilo ante la falta de respuesta satisfactoria.

Al atender a los inconformes, el legislador Carlos Joaquín Fernández Tinoco se comprometió a promover un punto de acuerdo para solicitar la comparecencia ante el pleno del órgano deliberativo de Iabnely Maldonado; de Renato Berrón Ruiz, director general del Instituto para la Seguridad de las Construcciones; Anselmo Peña Collazo, responsable del Instituto de Vivienda y a la Luz Elena González Escobar, Secretaria de Administración y Finanzas, para que informen el estado en que se encuentra la situación de la reconstrucción y las medidas de atención o resolución a las personas damnificadas.

Representantes de predios afectados acudieron al Congreso de la CdMx para exponer sus casos y demandar explicaciones a la Comisión para la Reconstrucción /CORTESÍA: ASOCIACIÓN PARLAMENTARIA CIUDADANA DEL CONGRESO CDMX

Las víctimas del 19S viven un calvario entre citas postergadas y mesas interminables de trabajo, que nunca resuelven nada, acusan

"Quizá algunos no lo recuerden, pero la reconstrucción fue una promesa de campaña de la entonces candidata Claudia Sheinbaum, se comprometió a dar vivienda a todas las personas afectadas por el sismo del 2017. Contrario a ello, desde el Gobierno de la Ciudad, han intentado desprestigiar a las empresas constructoras, acusándolas de ser los responsables por el retraso en la entrega de las viviendas, quienes en su momento, y por especificaciones en los contratos, los afectados o posible responsables son nada menos que los mismos damnificados, así que no podemos revictimizarlos", declaró el representante popular por Movimiento Ciudadano.

Aseguró que los afectados viven un calvario entre citas postergadas y mesas interminables de trabajo, que nunca resuelven nada y que deja en una gran duda a empresarios, propietarios de viviendas y los capitalinos en general, sobre la forma en que se maneja la Comisión para la Reconstrucción de la ciudad, ante los lamentables testimonios.

DEMANDAS SIN ATENDER

En conferencia de prensa una de las afectadas, Dalia Martínez, quien habitaba en la calle Pitágoras número 316, colonia Narvarte Poniente, alcaldía Benito Juárez, comentó que desde hace cuatro años y medio ingresa oficios a la Secretaría de la Contraloría General y otras instancias de la administración capitalina, ante la omisión de la Comisión para la Reconstrucción de atender la demanda a una situación que es ajena a ella en todo sentido.

CARLOS JOAQUÍN FERNÁNDEZ TINOCO
REPRESENTANTE POPULAR POR MOVIMIENTO CIUDADANO

"La reconstrucción fue una promesa de campaña de la entonces candidata Claudia Sheinbaum, se comprometió a dar vivienda a todas las personas afectadas por el sismo del 2017"

"Hice dos horas y media en llegar al Congreso, porque con el apoyo de renta que me dan no me alcanza para vivir en la ciudad. No entendemos por qué la falta de respuesta, sobre todo cuando hemos hecho todo lo que nos han solicitado; tenido paciencia, pero en nuestro caso no tenemos siquiera proyecto, porque nos dice la empresa encargada que no le han pagado, entonces no puede comenzar a trabajar, y nosotros nos preguntamos dónde está el dinero", declaró la damnificada. En la misma situación se encuentra Sara Chio, del predio Tíber 24, alcaldía Cuauhtémoc, quien comentó que aunque ellos ya aceptaron el convenio, con la construcción de cuatro departamentos más por parte del INVI, reduciendo el tamaño original de sus propiedades originales, "tampoco hay avances, porque la empresa encargada les dice que no han dispersado el recurso del proyecto".

Resulta que estos casos son algunos de la asociación Regreso a Casa, que decidieron conformar más de 700 familias de la capital de predios afectados por el sismo de 2017, a quienes por distintas causas el proceso de entrega, construcción o intervención de su vivienda se encuentra detenido, algunos de ellos, argumenta la autoridad, debido a los saldos pendientes que tiene la Comisión de la Reconstrucción con las empresas constructoras o supervisoras, como señala el arquitecto Aldo Pérez, a quien le adeudan proyectos.

"Aunque el gobierno diga que nos ha pagado o va a pagar, lo cierto es que cuando se declare el definitivo cierre de la Comisión, muchos tendrán que dar explicaciones judiciales, porque con toda la pena, tendremos que proceder al vernos afectados en nuestro patrimonio y, en consecuencia, a muchas de estas personas", delineó.

s1358_u3326

Por varios minutos, los comerciantes de la Calle de Las Novias protestaron.

AMENAZA INFORMAL

> "Ellos pedían que saliera pero por seguridad preferimos cerrar...solo vinieron a amedrentar porque ni siquiera me conocían o tenían peticiones".
>
> **José Luis Santiago**
> *Comerciante*

BERNARDO URIBE

El dueño de un local en la Calle República de Chile, en el Centro Histórico, acusó haber sido amedrentado por ambulantes, quienes el viernes por la tarde impidieron el ingreso de clientes a su establecimiento.

José Luis Santiago, presidente de la asociación civil Calle de Las Novias, narró que los vendedores acudieron a su negocio luego de que publicó una columna de opinión en la que pidió que el ambulantaje fuese reubicado en vialidades con más espacio.

Ante lo que consideró un acto de hostigamiento, Santiago optó por bajar la cortina de su local, y esperar que los manifestantes se dispersaran.

El comerciante aseguró que recientemente el ambulantaje ha comenzado a acaparar aceras en calles como República de Chile y Honduras.

Ayer, la Subsecretaría de Programas de Alcaldías y Reordenamiento de la Vía Pública desplegó en la zona a elementos de la Secretaría de Seguridad Ciudadana (SSC) con el objetivo de inhibir la presencia de los vendedores informales.

Especial

NO QUIEREN QUE SE PELE DE NUEVO

PONEN A PRISIÓN TRES CANDADOS

ES ACUSADO POR ENCABEZA RED CORRUPTA; PIDE ABOGADO SEIS DÍAS PARA DEFENDERLO

Algunos panistas estuvieron cerca del juzgado para apoyarlo.

Christian von Roehrich tuvo su primera audiencia.

Diego Bonilla y Especial

BERNARDO URIBE

Un juez dictó prisión preventiva justificada contra el ex Delegado de Benito Juárez, Christian von Roehrich, ante el riesgo que se sustraiga de la acción de la ley.

Durante la audiencia inicial, la Fiscalía General de Justicia (FGJ) lo acusó de encabezar una red de corrupción y presentó una serie de contratos de finales de 2017 y principios de 2018.

La entonces Delegación, encabezada por Von Roehrich, habría erogado pagos por tareas de mantenimiento de edificios dañados por sismo del 19S de 2017.

De acuerdo con el personal del Tribunal, Von Roehrich arribó alrededor de las 5:00 horas a los juzgados y en donde originalmente estaba citada la audiencia para empezar a las ocho y media de la mañana.

Sin embargo, está se movió hasta las 12:00 horas. Al finalizar la audiencia, después de 5 horas de proceso, los abogados afirmaron que se solicitó una duplicidad del término constitucional por 144 horas, tiempo que usarán para estudiar el expediente y preparar una defensa.

La segunda audiencia se llevará a cabo el próximo jueves 27 de abril a las 10:00 de la mañana en los juzgados del Poder Judicial.

s1358_u3326