

PASA TRI LA PRUEBA

Frente a un combinado alterno de Ghana y sin tener aún a todos sus convocados, México se apunta a su favor el primero de tres ensayos finales rumbo al debut en la Copa del Mundo.



Evalúan ataques en Irán

El Presidente Trump se reunió ayer con el Secretario de Guerra, Pete Hegseth, para revisar las opciones militares encaminadas a reanudar bombardeos contra Irán. **INTER. 14**

SÁBADO 23 / MAYO / 2026 CIUDAD DE MÉXICO

58 PÁGINAS, AÑO XXXIII NÚMERO 11,824 \$ 30.00

REFORMA

C O R A Z Ó N D E M É X I C O

Advierten especialistas que reforma beneficiará a Morena

Busca 4T perpetuarse con nulidad 'a modo'

Estiman riesgos y discrecionalidad al dejar ambigua 'injerencia externa'

CLAUDIA SALAZAR

Especialistas electorales advirtieron sobre los riesgos y ambigüedades que plantea la reforma de nulidad "a modo" propuesta por Morena para discutirse en un periodo extraordinario en el Congreso.

A decir de los expertos, la iniciativa que incorpora como causa de nulidad de comicios la "injerencia extranjera", en realidad busca que Morena no pierda elecciones ante los señalamientos de Estados Unidos sobre narcogobierno en México.

El especialista Jorge Alcocer consideró que la iniciativa plantea la perpetuidad del partido en el poder.

"Veo que estamos ante reformas diseñadas para perpetuar a Morena en el poder", planteó.

"Puede tratarse de un blindaje, no de integridad de los electores, sino de un blindaje de Morena en caso de que pierda la mayoría de la Cámara de Diputados en 2027 o la Presidencia en 2030".

La propuesta de ley busca ampliar las causas de nulidad de una elección agregando las "injerencias del extranjero", desde propaganda o financiamiento ilegal hasta actos de presión o vulneración del territorio por tierra, mar o aire.

El ex presidente del IFE, Luis Carlos Ugalde, admitió que la iniciativa nace del temor de que Trump intervenga en las elecciones, como en Honduras o Argentina.

Sin embargo, estimó que no hay evidencia de que EU haya intervenido en elecciones en México en épocas recientes o que una ley pueda evitar que Trump hable sobre el País.

"Nos están trasladando la responsabilidad, el problema. Efectivamente hay un problema: ¿cómo hacemos para que el crimen organizado no se infiltre en las candidaturas y en la estructura política?"

"Sin embargo, involucrar a la autoridad administrativa en mecanismos que tienen que ver con temas de seguridad, de inteligencia, sinceramente es riesgoso, es incorrecto", señaló.

Cuestionó que, a final de cuentas, la comisión será "intermediaria" y el partido político decidirá si entrega o no la candidatura.

"¿Por ponerlo en la ley vamos a evitar que lo haga? No vamos a evitarlo. Lo único que vamos a hacer es crear un problema jurídico porque ni siquiera sabemos que esa opinión que pueda dar en el futuro tenga o no un efecto en el electorado."

"Me parece que legislar sobre esto en la Constitución es un exceso por un temor

BLINDAJE Expertos y opositores cuestionan la reforma que agrega causales para anular comicios.



"Puede tratarse de un blindaje de Morena en caso de que pierda la mayoría de la Cámara de Diputados en 2027 o la Presidencia en 2030".
Jorge Alcocer, experto electoral



"Una causal tan ambigua puede estimular el litigio postelectoral y convertir cualquier elección cerrada en una batalla de nulidad".
Luis Carlos Ugalde, ex presidente del IFE



"Esta reforma busca reprimir la libertad de expresión y garantizar el poder para una sola manera de pensar".
Kenia López, presidenta de San Lázaro

'Quieren responsabilizar al INE'

ERIKA HERNÁNDEZ

El consejero electoral Martín Faz criticó que, al crear una comisión enfocada a detectar candidatos con nexos delictivos, se busca imponer al INE una tarea de seguridad que no le corresponde.

"Nos están trasladando la responsabilidad, el problema. Efectivamente hay un problema: ¿cómo hacemos para que el crimen organizado no

se infiltre en las candidaturas y en la estructura política?"

"Sin embargo, involucrar a la autoridad administrativa en mecanismos que tienen que ver con temas de seguridad, de inteligencia, sinceramente es riesgoso, es incorrecto", señaló.

Cuestionó que, a final de cuentas, la comisión será "intermediaria" y el partido político decidirá si entrega o no la candidatura.

que existe en el Gobierno y en Morena de que la presión de Trump con comentarios de que en México gobierna el narco, se pueda usar para decir 'miren, por eso perdí la elección', ese es el tema", explicó Ugalde.

El ex secretario ejecutivo del INE, Edmundo Jacobo, consideró que debe haber pruebas reales sobre en qué consiste una injerencia, cuándo es una información real y cuándo no.

"El problema es que, so pretexto de una injerencia extranjera, se usen criterios políticos arbitrarios y se pueda anular una elección o anular casillas cuando no convenga el resultado", mencionó Jacobo.

La diputada Kenia López (PAN), presidenta de la Cámara de Diputados, cuestionó la iniciativa y dijo que será usada para reprimir la libertad de expresión y garantizar el poder de una sola manera de pensar.

MARTHA MARTÍNEZ

Ante una negociación complicada del Tratado de México, Estados Unidos y Canadá (TMEC), el Gobierno mexicano abre otras opciones de comercio internacional.

Una de ellas es el acuerdo global modernizado que firmaron ayer, en el Salón Tesorería de Palacio Nacional, la Presidenta Claudia Sheinbaum y la presidenta de la Comisión Europea, Ursula Von der Leyen.

Para México, el acuerdo que actualiza el tratado comercial vigente desde 2000 y amplía la relación política, económica y de cooperación con la Unión Europea— representa una vía para diversificar mercados y reducir la dependencia comercial de Estados Unidos.

Entre los puntos clave destacan la eliminación de más aranceles para produc-

tos agroalimentarios e industriales, mayores facilidades para exportaciones mexicanas y apertura de mercados europeos para empresas nacionales.

También incorpora reglas sobre comercio digital, energías limpias, cadenas de suministro, combate a la corrupción y protección ambiental.

El pacto busca atraer inversiones europeas en sectores estratégicos como infraestructura, tecnología y transición energética.

Sheinbaum aseguró que se viven tiempos complejos a nivel internacional, por lo que es necesario ampliar la cooperación, el diálogo y la visión humanista.

Cuestionada sobre si el acuerdo con la UE impactaría al TMEC, la Presidenta afirmó que no son contradictorios sino que se fortalecen.

PÁGINA 5



António Costa, presidente del Consejo Europeo, Claudia Sheinbaum y Ursula von der Leyen, presidenta de la Comisión Europea, firmaron el acuerdo global modernizado.

Retiran, por altos costos, rutas de fletes marítimos

SARAI CERVANTES

En medio del conflicto bélico en Medio Oriente, y como una medida para mitigar las pérdidas del primer trimestre, empresas navieras retiraron de forma repentina entre 10 y 14 buques de la ruta de la Costa Oeste de América del Norte y México para redireccionarlas a otras más rentables.

Armando Zalazar, director global de contratos de Eternity México, señaló que las tarifas se dispararon debido a la falta de embarcaciones y actualmente ya superan los 4 mil dólares por contenedor, cuando previamente era de 2 mil a 2 mil 500 dólares.

Detalló que el repunte de

precios responde al impacto que ha generado la guerra en el precio del petróleo, el cual roza los 100 dólares por barril, duplicando los niveles que se registraron previo al conflicto. El combustible representa alrededor del 30 por ciento de los costos operativos de un barco.

Las embarcaciones, por el conflicto armado, se movieron a rutas más rentables, donde el mercado paga primas más altas, explicó.

Agregó que la industria enfrenta un "mercado estresado" debido a un recorte repentino de capacidad operado por las navieras previo a la temporada alta de carga.

Lo anterior, dijo, ya genera cuellos de botella y presión en las cadenas de suministro de industrias clave como el e-commerce, la electrónica y el sector automotriz.

ERIKA HERNÁNDEZ Y MAYOLO LÓPEZ

Mauro Rivera, líder transportista del grupo 2 de Mayo en Cuautla, Morelos, fue detenido ayer en el Aeropuerto Internacional de la Ciudad de México.

Su detención se agrega a la de funcionarios municipales de la zona oriente de Morelos señalados de operar una red de extorsión ligada al Cártel de Sinaloa.

REFORMA publicó ayer una fotografía en la que aparece el senador Víctor Mercado (Morena) con Pablo Portillo, Oficial Mayor de Cuautla, y Horacio Zavaleta, ex secretario de Cuautla, detenidos el miércoles por extorsión y vínculos con el crimen en esa red. En la imagen también está el líder transportista Mauro Rivera, aprehendido ayer.

La fotografía fue tomada en Cuernavaca en diciembre pasado en uno de los restaurantes del senador.

"Esa foto fue cuando yo invité a todos los líderes de todo el estado a que fueran

¿Y EL SENADOR?



En diciembre pasado, el senador morenista Víctor Mercado (de lentes) apareció con el Oficial Mayor de Cuautla, Pablo Portillo, y el ex Secretario Municipal de ese mismo municipio, Horacio Zavaleta, detenidos este miércoles por vínculos con el crimen organizado. En la foto, departe también con el líder transportista Mauro Rivera, quien ayer fue detenido en el aeropuerto de la CDMX como parte del mismo caso criminal. Mercado mantiene fuero y no ha sido imputado.

conmigo en diciembre, donde, efectivamente, les regalé un libro de AML0, Grandeza", contó el legislador.

"Yo nunca he sido señalado de nada, he sido auditado, y para ser candidato hasta nos piden que entreguemos carta de no antecedentes penales".

Para autoridades federales, funcionarios de Cuautla, Atlalahuacan y Yecapixtla fueron cooptados por una célula del Cártel de Sinaloa gracias al financiamiento de campañas políticas de candidatos, que luego se convirtieron en funcionarios.

La Gobernadora de Morelos, Margarita González (Morena), argumentó que el problema de extorsión en la entidad no es generalizado. "Es un problema focalizado (en algunos municipios) y estamos abiertos a que sigan las investigaciones", dijo ayer.

610972000016



EL UNIVERSAL

EL GRAN DIARIO DE MÉXICO

www.eluniversal.com.mx

Año 109. Número 39,617 CDMX 40 págs.

M26
AMBIGÜEDAD POR REDADAS
 La sombra del ICE en el Mundial de Fútbol
 Comités locales prometen estadios sin agentes; los arrestos "no están fuera de la mesa": gobierno federal. ● **A11**

México **20** Ghana
SELECCIÓN MEXICANA
Deja buenas sensaciones ● **UD B1**

PROYECTO TLALOCAN
 Revelan datos de túnel en Teotihuacán
 ● **Cultura A20**

FERNANDO BONILLA
 "En La Oficina nadie cede ante políticos"
 ● **Espectáculos A22**

UTILIZAN A ANCIANOS PARA OPERAR EXTORSIONES EN MORELOS

—JUSTINO MIRANDA *Corresponsal*
 estados@eluniversal.com.mx

En Cuautla y municipios del oriente de la entidad, grupos criminales usan hasta brigadas de adultos mayores en bicicleta para entregar amenazas de muerte y cobrar derecho de piso a comerciantes, quienes pagan por miedo a ataques armados o incendios. La Fiscalía General del Estado reporta 279 denuncias por este delito en lo que va del año. ● **Estados A9**

● **El dato**
 En los últimos tres años, las denuncias por extorsión casi se duplicaron en Morelos.

FGR evita acusar a Los Farías de 'ejecuciones' que consignó

—DANIELA WACHAUF
 —nacion@eluniversal.com.mx

La Fiscalía General de la República (FGR) evitó imputar públicamente a los hermanos Manuel Roberto y Fernando Farías Laguna por el asesinato de tres marineros y una extrabajadora de la FGR en Colima, pese a que en el expediente consignó datos de inteligencia sobre "las ejecuciones" de quienes denunciaron los delitos de la organización criminal que encabezan los sobrinos políticos

del almirante Rafael Ojeda Durán, exsecretario de Marina. "Se corrobora con lo señalado por dos policías investigadores de la Secretaría de Seguridad (...), que consignaron diversas notas periodísticas y datos de inteligencia relacionados con ejecuciones de personas que denunciaron las irregularidades cometidas por esta organización criminal", señala la solicitud de orden de aprehensión hecha por la FGR, documento en poder de este diario. ● **Nación A6**



CAUSA PENAL 121/2026

[Las circunstancias de los decesos] generan sospechas fundadas de posibles ajustes de cuentas"



Dan espaldarazo a Raúl Castro en Cuba
 ● Militares y civiles participaron ayer en una manifestación para condenar la imputación de Estados Unidos al expresidente cubano, quien fue acusado esta semana de asesinato y conspiración. Su hija Mariela señaló que "[estamos] preparados para el combate. A él nadie lo va a secuestrar". ● **Mundo A12**

IMAGEN DEL DÍA
MÉXICO SELLA ACUERDOS CON LA UNIÓN EUROPEA

● Con la líder de la Comisión Europea, Ursula von der Leyen, y el jefe del Consejo Europeo, António Costa, la presidenta Claudia Sheinbaum firmó dos acuerdos que eliminan aranceles a la mayoría de exportaciones alimentarias hacia la Unión Europea, facilitan las inversiones y la cooperación en seguridad. ● **Economía A19**



Ven censura en reforma de nulidad de elección

—LUIS CARLOS RODRÍGUEZ
 —nacion@eluniversal.com.mx

● Senadores de oposición e incluso del PVEM advierten que la reforma impulsada por Morena para anular comicios por presunta injerencia extranjera abre la puerta a la discrecionalidad del Tribunal Electoral.

Alertan que puede usarse para censurar medios de comunicación, redes sociales y críticas al oficialismo rumbo al proceso de 2027.

● **Nación A4**

Ingresos de mexicanos disminuyen por segundo año consecutivo. ● **Economía A18**



Foto: Mexsport

ADRENALINA

SE IMPONEN ANTE GHANA

Un gol de Memo Martínez selló la victoria de la Selección Mexicana en el amistoso contra el conjunto africano, rumbo al Mundial.

PRIMER TRIMESTRE

Tropieza el PIB por industria y comercio

POR LINDSAY H. ESQUIVEL

En el primer trimestre de 2026 el Producto Interno Bruto (PIB) de México cayó 0.6% a tasa trimestral, confirmó el Instituto Nacional de Estadística y Geografía (Inegi), siendo factores detonantes la industria y el comercio.

"El PIB exhibió una notoria pérdida de dinamismo, luego de registrar un aumento de 0.7% en el cuarto trimestre de 2025", señalaron analistas del grupo financiero Monex.

El sector primario o agropecuario registró una caída pronunciada de 1.7% trimestral, su primer retroceso en los últimos tres trimestres.

Por su parte, las actividades secundarias o industriales cayeron hasta 1.0% en el trimestre, mientras que las actividades terciarias o del comercio y los servicios disminuyeron en 0.4 por ciento.

Banorte y Coppel atribuyen esta desaceleración a la debilidad de la inversión por la incertidumbre frente al T-MEC, la contención del gasto público, un consumo presionado por la inflación y menores remesas, además de bajas exportaciones automotrices.

No obstante, para el resto del año, Banamex y Banorte prevén un crecimiento moderado impulsado por el empleo formal, una mejor posición arancelaria en EU y la reactivación del gasto público.

DINERO | PÁGINA 15



Juan Javier Cantú.

FUNCIÓN

LE PONEN SABOR AL MUNDIAL

Mikel Arriola, titular de la FMF, confía en que la alianza con Grupo Frontera y Amazon Music venza al escepticismo que rodea al Tri.



FUNCIÓN

PISA FUERTE EN CANNES

La mexicana Marina de Távira fue galardonada con el premio a Mejor Interpretación Actoral por *Siempre soy tu animal materno*.

Fotos: Cortesía Amazon Music / AFP

ACUERDO GLOBAL MODERNIZADO ABRE NUEVA ETAPA

UE invertirá 100 mil mdp en Plan México

CON EL PACTO SUSCRITO APUESTAN por robustecer las cadenas de suministro y acelerar el crecimiento económico mutuo; son tres ejes que "representan más que instrumentos comerciales", destacó la presidenta Claudia Sheinbaum

POR XIMENA MEÍJA Y ANDRÉS MENDOZA

En una nueva etapa en la relación comercial, la presidenta Claudia Sheinbaum y la presidenta de la Comisión Europea, Ursula von der Leyen, firmaron el Acuerdo Global Modernizado México-Unión Europea, con una estrategia que inyectará 5 mil millones de euros, que representan 100 mil millones de pesos para apoyar el Plan México.

Al informar sobre los tres acuerdos que suscribieron, a 25 años de la entrada en vigor del tratado original del año 2000, Sheinbaum destacó que "México es un socio estratégico fundamental para Europa en sectores clave como energías limpias, electromovilidad, industria farmacéutica, agroindustria sostenible, movilidad, innovación científica, inteligencia artificial".

Agregó: "Los tres acuerdos que firmamos entre México y la UE representan más que instrumentos comerciales, representan la posibilidad de consolidar una relación estratégica basada en el respeto mutuo, la igualdad entre naciones y la confianza en un futuro común".

Por su parte, Von der Leyen subrayó la confianza y el valor de la asociación como factores determinantes para invertir.

Mientras que el presidente del Consejo Europeo, António Costa, dijo que "este



Foto: Mateo Reyes

La mandataria mexicana, Claudia Sheinbaum Pardo, recibió en Palacio Nacional al presidente del Consejo Europeo, António Costa, y a la presidenta de la Comisión Europea, Ursula von der Leyen.

IMPULSO A SECTORES CLAVE



Habrà cooperación en comercio digital, energía, salud e inteligencia artificial.



Se pondrá en marcha un Diálogo de Alto Nivel sobre Seguridad y Migración.



En investigación científica, movilidad académica y seguridad también.



Realizarán cumbres cada dos años para revisar la adecuada implementación de los acuerdos.

acuerdo eliminará aranceles, impulsará el comercio, la inversión y creará prosperidad en ambas orillas del Atlántico, diversificando nuestras

economías, reduciendo las dependencias excesivas".

El Acuerdo Global Modernizado está diseñado para robustecer las cadenas de

suministro y acelerar el crecimiento económico mutuo, además de otros acuerdos en materias como seguridad, salud e inversiones.

Entre los puntos alcanzados en esta cumbre está el fortalecimiento de la cooperación judicial y policial para el combate al crimen organizado y el tráfico de drogas.

Además, el acuerdo —aplaudido por el presidente español, Pedro Sánchez— subraya la inversión verde en infraestructura y transporte sostenible (puertos, ferrocarriles y corredores marítimos limpios).

PRIMERA | PÁGINA 4 Y 5

GLOBAL

En plena tensión, dimite la jefa de inteligencia de EU

En medio de jalones dentro del gobierno de Trump por la guerra con Irán y la presencia de agentes de inteligencia en países como México y Cuba, renunció Tulsí Gabbard. / 20



Foto: X @beltrandelrio

REAPARECE INZUNZA "NO SE ESTABA ESCONDIENDO"

Luego de 23 días ausente, el senador (acusado de nexos con el narco) se dejó ver en un restaurante de Mazatlán con el legislador Javier Corral, quien confirmó el encuentro y aseguró que Inzunza prevé asistir a la Permanente. / 2

APORTAN 186 MIL DÓLARES POR MINUTO A LA ECONOMÍA ESTADUNIDENSE

Ahora dan batalla al bolsillo de los migrantes

El endurecimiento fiscal y multas de hasta 18 mil dólares buscan acorralar a indocumentados

POR MANUEL OCAÑO

A pesar de que la comunidad indocumentada aporta casi 186 mil dólares por minuto a la economía de Estados Unidos, la administración de Donald Trump ha desatado una guerra económica en su contra para forzar autodeportaciones mediante multas, sanciones y vigilancia fiscal.

El cruce irregular, incluso para solicitantes de asilo, se penaliza con una multa que ascendió de 5 mil 130 a 18 mil dólares, aplicable también para menores de edad no acompañados.

Asimismo, se impone una tarifa de 998 dólares diarios a quien desobedezca una orden de deportación, acumulando hasta 365 mil dólares en un año y un tope de 1.82 millones en cinco años.

A ellos se suma la medida anunciada esta semana por el gobierno estadounidense, financieramente, poseer cuentas o enviar remesas los

PRIMERA

Refuerzan candados para la green card

El gobierno de Donald Trump ordenó que quienes soliciten tarjeta verde de residencia legal en el país tendrán que salir de Estados Unidos y presentar la petición desde sus países de origen. / 7

convierte en sospechosos de lavado; entidades como Wells Fargo exigen comprobar residencia legal bajo amenaza de congelar fondos.

En el ámbito fiscal, el Servicio de Contribuciones

Internas ahora comparte con el Servicio de Control de Inmigración y Aduanas (ICE) los datos de quienes tributan, revelando domicilios y empleos.

Esta medida ignora que los indocumentados aportan 98 mil millones de dólares anuales en impuestos y sostienen fondos que jamás usarán: 25 mil 700 millones al Seguro Social y 6 mil 400 millones a Medicare. Sin la actividad económica de esta comunidad, el PIB se reduciría entre 1.1 y 1.7 billones de dólares anuales, afirma la organización California Importa.

PRIMERA | PÁGINA 7

EXCELSIOR

Ciro Gómez Leyva 4
Francisco Garfías 6
Ivonne Melgar 9
Esther Shabot 11



7 503008 828073

EDICIÓN

FIN DE SEMANA

ARÁCNIDO DETECTIVE SPIDER NOIR Y CINE NEGRO

Nicolas Cage, una versión mayor de Peter Parker en la NY de los años 30

OMAR A. G. PARDAVÉ - PÁGS. 20 Y 21



YATRA Y EL SELLO LAUÉ APUESTA POR EL WELLNESS

EQUIPO MILENIO - PAG. 25

Hoy en Mercados:
Menos bodas, más pantallas, natalidad en caída libre...

LABERINTO[®]
Siri Hustvedt: "El vacío es la realidad sin Paul Auster"; Siri Hustvedt

Negocios. Descarta Sheinbaum que el entendimiento firmado con la comisión que preside la alemana Von der Leyen interfiera con el tratado trilateral de Norteamérica

Acuerdo Global conecta con Plan México: Europa

G. VELA, G. SORIANO Y J. SAUCEDO

La presidenta Claudia Sheinbaum y la titular de la Comisión Europea, Ursula von der Leyen, firmaron en Palacio Nacional el Acuerdo Global Modernizado, mediante el cual desaparecerán los aranceles a casi todas las exportaciones agrícolas mexicanas y se promoverá a un tiempo la inversión, el comercio y la creación de empleos. PÁGS. 14 Y 15

Restricciones trumpistas
Tienen 400 mil paisanos que salir si quieren la green card
P. DOMÍNGUEZ Y D. SALCEDO - PÁGS. 4 Y 5

Cita en el Country Club
Enrique Inzunza se deja ver con Javier Corral en Sinaloa
SILVIA ARELLANO - PAG. 8

Eleva OMS a "muy alto" el riesgo por ébola en el Congo con la epidemia

AFP, GINEBRA

Hasta ahora "se confirmaron 82 casos y siete decesos" por ébola en la RDC, pero hay 177 muertes sospechosas. PAG. 5

ESCRIBEN HOY



Xavier Velasco
Zapatero como una suerte de faro moral P. 3



Silvia Morimoto
Democracia más allá de las urnas P. 8



Arturo Pérez-Reverte
San Remo como referente sentimental P. 24



Ursula von der Leyen, António Costa y la Presidenta durante la firma del acuerdo que borra aranceles con Europa. ARACELI LÓPEZ

P. 31

Fútbol. Brian, Mora y Memote brillan en el 2-0 sobre Ghana



El acuerdo comercial no es contradictorio con el T-MEC: Sheinbaum



Defienden UE y México respeto a soberanías y confianza mutua

- El país, listo para convertirse en puente entre regiones, culturas y economías: Presidenta
- La Unión Europea invertirá 5 mil mde; el nuevo entendimiento es fantástico: Von der Leyen
- Reiteran respaldo a “un orden internacional basado en reglas” y en el estado de derecho
- Resaltan compromiso de solidaridad con el pueblo cubano y la cooperación multilateral

ARTURO SÁNCHEZ Y ALONSO URRUTIA / P 5 Y 12

▲ La titular de la Comisión Europea, Ursula von der Leyen; el presidente del Consejo Europeo, António Costa, y la

presidenta Claudia Sheinbaum, durante la firma del Acuerdo Global Modernizado. Foto Presidencia

Miles se manifiestan en apoyo a Raúl Castro en La Habana



▲ “Mientras viva, permaneceré al frente de la revolución, con un pie en el estribo”, fue el mensaje que envió el líder cubano a miles de personas que protestaron en el malecón, ante la embajada de Estados Unidos, luego de que este país emitió una orden de captura en su contra. Foto Xinhua

Ya en el Congreso, iniciativa para cerrar el paso a narcopolíticos

- Los partidos se someterán a esa evaluación de forma voluntaria, plantea
- Herramienta preventiva e informativa para detectar nexos delictivos antes de las postulaciones, indica

ANDREA BECERRIL / P 3

EU: negociación presenta “ligeros avances”; Irán niega progreso

- Pueden pasar semanas o meses para lograr un pacto, advierte Teherán
- Mandos del Pentágono cancelan actividades ante versiones de ofensiva; no irá Trump a boda de su hijo

AGENCIAS / P 18

XINHUA, REUTERS Y AFP / P 15

Rayuela

Irán se ha convertido para Trump en un cenagal en el que está atrapado.

Lajornada



www.jornada.com.mx

OPINIÓN

| | |
|----------------------------|--------------|
| Juan Manuel Herrera | 8 |
| Hugo Aboites | 10 |
| Gustavo Leal F. | 10 |
| Lev M. Velázquez Barriga | 11 |
| Irmgard (Gardi) Emmelhainz | 11 |
| Gustavo Gordillo | 13 |
| Leonardo García Tsao | Espectáculos |

COLUMNAS

| | |
|-------------------------------|----|
| Los de Abajo | |
| Gloria Muñoz Ramírez | 6 |
| México SA | |
| Carlos Fernández-Vega | 14 |
| Apuntes Postsoviéticos | |
| Juan Pablo Duch | 20 |

HOY, EN LÍNEA

Lajornada *del campo*



DIRECTORA GENERAL: CARMEN LIRA SAADE // DIRECTOR FUNDADOR: CARLOS PAYÁN VELVER

SÁBADO 23 DE MAYO DE 2026

Son más vulnerables

IMSS: efectos nocivos de redes afectan salud mental de jóvenes

- Sobrexposición causa depresión y poca autoestima entre adolescentes
- Riesgos por retos virales y alta necesidad de aprobación
- Llama a tutores a estar atentos ante súbitos cambios de ánimo
- En México, 82% de los menores indígenas viven en pobreza: Unicef

LAURA POY Y JESSICA XANTOMILA / P 9

Premian a De Tavira en Cannes



▲ Las actrices de la película *Siempre soy tu animal materno*, Mariángel Villegas, Marina de Tavira y Daniela Marín Navarro, quienes aparecen con la directora Valentina Maurel (segunda de derecha a izquierda), ganaron el premio a la mejor interpretación femenina de la sección *Una Cierta Mirada*. Foto e información de Afp / ESPECTÁCULOS

FIFA vuelve a castigar al Tri por el “¡eeeh, puto!”

- Vence 2-0 a Ghana; cierran parte de gradas

REDACCIÓN / DEPORTES



Tienen militares israelíes “gran imaginación para torturar”

▲ Al arribar ayer al país, las mexicanas Sol González y Violeta Núñez denunciaron que los tripulantes de la *Global Sumud Flotilla* interceptados en aguas internacionales contabilizaron unos 50 tipos de torturas, vejaciones físicas, psicológicas y sexuales infligidas por militares, mientras la misión humanitaria, que buscaba romper el cerco en Gaza, señaló que los integrantes sufrieron abusos generalizados. Foto Yazmín Ortega Cortés C. GÓMEZ Y AGENCIAS / P 19

La inflación hila cuatro quincenas a la baja

- Inegi: se ubica en 4.11 por ciento anual

ALEJANDRO ALEGRÍA / P 13

Aíslan a vecinos en Chimalistac



▲ La alcaldía Álvaro Obregón comenzó obras en la calle San Sebastián, colonia Chimalistac, que dejaron prácticamente inmovilizados a los vecinos, quienes desconocen qué tipo de trabajo se tiene proyectado, el cual debe contar con autorización del INAH. Elena Poniatowska, residente del lugar, recordó que es una zona patrimonial protegida. Foto María Luisa Severiano A. BOLAÑOS / P 24



METRÓPOLI

PAG. 12



“En Magdalena Contreras sabemos escuchar a todos”: Mercado

■ Al alcalde fue reconocido por las distintas bancadas, incluso de oposición, durante su comparecencia

Informe. El alcalde de Magdalena Contreras, Fernando Mercado Guaida, compareció ante comisiones del Congreso de la Ciudad de México para informar sobre los avances, acciones y resultados de su gestión.

“Me siento bastante bien. Creo que el reconocimiento de los grupos parlamentarios ayuda cuando en territorio tienes un gobierno abierto, con diálogo, con las fuerzas políticas. Magdalena Contreras es un lugar plural y que sabe escuchar a todos. Y eso se refleja aquí también”, afirmó. Dijo que en Contreras se vive con más armonía.

México y la UE relanzan alianza; afianzan comercio, seguridad y migración



- La Federación y la eurozona pactaron reforzar su cooperación contra el crimen transnacional, lo destacan como uno de los compromisos
- Se firmó el Acuerdo Global Modernizado, un Acuerdo Comercial Interino y una carta de intención para establecer un diálogo político y estratégico sobre consultas y coordinación en asuntos globales

Relación. Durante la realización de la VIII Cumbre México-Unión Europea en la Ciudad de México, la Presidenta Claudia Sheinbaum, y la presidenta de la Comisión Europea, Ursula von der Leyen firmaron el Acuerdo

Precisión
“No puede haber operaciones terrestres conjuntas entre México y EU”: CSP

Global Modernizado, tras 25 años de su instauración, para actualizar la relación bilateral con el fin de hacer frente a los retos comunes del siglo XXI. Sheinbaum dijo que abre oportunidades para ambas regiones. **PAG. 5**

METRÓPOLI

PAG. 10

Autoridades supervisan obras en el Metro



■ Registran un avance superior al 80%; afirman que las 20 estaciones estarán listas antes del Mundial

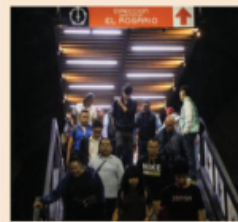

NACIONAL

PAG. 9

Reaparece Inzunza; se entrevista con Corral y asegura que irá al Congreso

OMS eleva riesgo por brote del ébola a “muy alto” en República Democrática del Congo

PAG. 19



MUNDO

PAG. 17

Dimite Tulsi Gabbard como directora de Inteligencia de EU

“Lamentablemente debo presentar mi renuncia, que se hará efectiva a partir del 30 de junio de 2026”, Gabbard escribió en una carta que presentó la cadena Fox. Su esposo tiene cáncer de huesos.

LA ESQUINA

A marchas forzadas y a 20 días para el inicio de la Copa del Mundo de Fútbol 2026, obras en el Metro y en espacios urbanos siguen con faltantes por concluir. El gobierno capitalino asegura que estará todo listo antes del 11 de junio. Habrá que ver si la naturaleza, con la llegada de lluvias no mete un gol a la red de drenaje recién inaugurada.

OPINIÓN

Fernando Martínez
El pacto silencioso- P2

Carlos Matute González
Fútbol y planeación- P4

Eduardo Egea
Artgenetic- P15



SELLAN EN MÉXICO ALIANZA COMERCIAL

Ofrece Unión Europea más de 100 mil mdp

JUAN LUIS RAMOS
Y LAURA ARANA

La inversión es para proyectos en el marco del Plan México del gobierno mexicano

La presidenta de la Comisión Europea, Ursula von der Leyen, anunció una inversión por cinco mil millones de euros, equivalentes a más de 100 mil millones de pesos, para apoyar el Plan México de la Presidencia.

En una conferencia conjunta con la presidenta Claudia Sheinbaum desde Palacio Nacional, la política de origen alemán señaló que los recursos, como parte del nuevo impulso al Acuerdo Global Modernizado, se destinarán a 13 nuevos proyectos de generación solar y eólica, además de otros relacionados con movilidad limpia, como sistemas de cablebús, el sector farmacéutico, redes digitales y economía circular.

Von der Leyen encabezó con la presidenta de México la firma de tres acuerdos, entre los que destaca el Acuerdo Global Modernizado, un tratado que eliminará los aranceles en el sector agroindustrial.

"Hoy hemos dado alas grandes a nuestra relación", afirmó la presidenta de la Comisión Europea, al defender que el acuer-



IVONNE RODRÍGUEZ

do modernizado abre una etapa "ambiciosa, fiable, con visión de futuro y comprometida" entre ambas partes.

"La UE es un gran mercado de productos agroalimentarios y este acuerdo abre oportunidades al eliminar aranceles, lo que les puede generar ahorros a los exportadores mexicanos de hasta 100 millones de euros al año", comentó.

Sheinbaum agradeció el fondeo europeo y lo definió como

"una gran muestra de la cooperación para el desarrollo entre regiones y naciones".

En su mensaje, aclaró que el acuerdo "no busca sustituir la relación económica de México con otras regiones, sino complementarla. Sobre los plazos, señaló que los acuerdos permiten avanzar "de inmediato" en el fortalecimiento de las relaciones comerciales y las inversiones, pero una parte deberá pasar por el Senado. **Pág. 6**

- **El bloque** europeo respaldará 13 nuevos proyectos de generación solar y eólica en México.
- **El comercio** entre México y la UE asciende a 86 mil millones de euros, lo que convierte al bloque en el tercer socio del país
- **La comunidad** realiza compras anuales de alimentos por 750 mil millones de dólares, consolidándose como el mayor importador mundial

RUMBO AL MUNDIAL

Activa Jalisco protocolos contra el ébola

GUADALAJARA. A tres semanas del arranque del Mundial de Fútbol 2026, el sistema de salud de Jalisco activó y homologó protocolos de vigilancia epidemiológica, inteligencia en salud y comunicación de riesgos ante enfermedades emergentes como el ébola. Esta alerta ocurre antes del encuentro entre las selecciones de Congo y Colombia, el próximo 23 de junio en el Estadio Akron (Estadio Guadalajara). Las autoridades insistieron en que actualmente no existe riesgo de transmisión comunitaria en México y la probabilidad de llegada de casos al estado se considera "muy baja". **Pág. 10**

CRÓNICA DE LA MÁQUINA

Un filme documenta la historia del Cruz Azul

Tras cinco años de investigación, los directores Carlos Bátiz y Carlos Carrera, estrenan el documental *Azul oscuro*, azul celeste, que revela el camino de la cooperativa que fundó su propio equipo de fútbol **GOSSIP**

LUIS GARDUÑO / ESTO



MUNDIAL 2026

Con poco esfuerzo, México gana en Puebla

Con goles de Brian Gutiérrez y Memote Martínez, el Tricolor saltó con victoria 2-0 sobre Ghana el primero de tres amistosos previos a la Copa del Mundo.

Alejandro Jiménez **Pág. 2**
Miguel Reyes Razo **Pág. 14**
Gerardo Jiménez **Pág. 20**

CONTRASTA CON BAJA EN FEMINICIDIOS

Cifra récord de mujeres víctimas de lesiones

El año pasado fueron 80 mil 528, según el Secretariado Ejecutivo del Sistema Nacional de Seguridad Pública. El dato refleja un incremento anual de 18.7 por ciento. **Pág. 4**



7 1503006 1093029

FS



NUEVA ERA. Año 10, no. 3261
Sábado 23 de mayo de 2026



Previo al Mundial
Vence el Tri a selección de
Ghana en juego amistoso



MEXSPORT

EL HERALDO

DE MÉXICO

GUILLERMO O' GAM



VIENEN 5 MIL MILLONES DE EUROS **P5**
**MÉXICO Y EUROPA AMPLÍAN
ACUERDO COMERCIAL**

PEMEX
P6 La alianza con
Petrobras incluye
aguas profundas

Objetivo prioritario
**LÍDER DE CHOKIZA,
DETENIDO EN AICM**
ESPECIAL



Fiscalía del Edomex y
la Marina capturan a
El David, acusado de
homicidio, extorsión,
despojo y robo. **P9**

Defiende a Raúl Castro
**PROTESTA DÍAZ-CANEL
ANTE LA EMBAJADA
ESTADOUNIDENSE**

El presidente de Cuba
se manifestó contra
las acusaciones de
Washington hacia el
ex mandatario. **P12**
AFP



PRESIDENTA SHEINBAUM

PLANTEA REUNIONES FRECUENTES CON EU

CARLOS NAVARRO Y NOEMÍ GUTIÉRREZ

LA MANDATARIA PROPUSO A MARKWAYNE MULLIN, SECRETARIO DE SEGURIDAD NACIONAL DE TRUMP, MÁS ENCUENTROS PARA EVITAR "MALOS ENTENDIDOS" Y DAR SEGUIMIENTO A LA COLABORACIÓN BILATERAL. **P4**

Caliente
caliente.mx

CASA DE APUESTAS OFICIAL
LIGA BBVA

| | | |
|--|------|------|
| PARTIDO DE VUELTA 24 DE MAY - 19:00 | | |
| - EMPATE - | | |
| +172 | +255 | +144 |

| | |
|-----------------------------------|------|
| MARGEN DE VICTORIA | |
| PUMAS GANA EXACTO POR 1 GOL | +320 |
| PUMAS GANA EXACTO POR 2 GOLES | +600 |
| CRUZ AZUL GANA EXACTO POR 1 GOL | +300 |
| CRUZ AZUL GANA EXACTO POR 2 GOLES | +550 |

ESTOS MOMIOS, FECHAS Y HORARIOS PUEDEN CAMBIAR EN CUALQUIER MOMENTO. CONSÚLTALOS ANTES DE METER TU APUESTA.
*MILES MÁS PARA NUESTROS SOCIOS PERRO DE LOGOPIRATA! ¡JUEGATE RESPONSALMENTE. LOS JUEGOS CON APUESTA ESTÁN PROHIBIDOS PARA MENORES DE CUALQUIERA EDAD Y CONDICIONES EN CALIENTE.MX

Recibe de regalo*
\$1,000
SIN DEPÓSITO



¡BAJA LA
APP EN
CALIENTE.MX



\$10



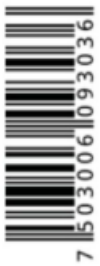

Promete Clara Brugada que 20 estaciones del Metro estarán totalmente renovadas antes del Mundial; Auditorio reporta avance superior al 80%
Pág. 6



DAVID DECLARTE

Gris triunfo de la Selección Mexicana frente a Ghana, que no fue rival
MARCADOR



LUIS GARDUÑO



f La Prensa Oficial X @laprensaom

www.la-prensa.com.mx

SÁBADO 23 DE MAYO DE 2026

LA PRENSA®



DIRECTOR, LUIS CARRILES | AÑO XCVIII | NÚM.35,624 | ORGANIZACIÓN EDITORIAL MEXICANA | PAQUITA RAMOS DE VÁZQUEZ, PRESIDENTA Y DIRECTORA GENERAL®

EL PERIÓDICO QUE DICE LO QUE OTROS CALLAN®

GOLPE A LA CHOKIZA



DETIENEN EN EL AEROPUERTO CAPITALINO A DAVID "N", PRESUNTO LÍDER DEL GRUPO CRIMINAL QUE OPERABA PRINCIPALMENTE EN ECATEPEC; LA FISCALÍA DE EDOMEX LO INVESTIGA POR EXTORSIÓN, HOMICIDIO, ROBO CON VIOLENCIA Y DESPOJO PÁG. 18

FOTOS: RAMSES MERCADO/EL SOL DE TOLUCA

Comparece en el Congreso alcaldesa de Iztapalapa, destaca avance en obra pública y apoyos sociales
Pág. 3



La Magdalena Contreras está lista para lluvias, asegura el alcalde Fernando Mercado ante legisladores Pág. 8



FOTOS: CORTESÍA CONGRESO COMEX

Aumenta cifra de mujeres víctimas de lesiones dolosas; 2025 cierra con el mayor número de casos, 80 mil 528
NACIONAL

OVACIONES

SÁBADO 23 DE MAYO DE 2026

NÚMERO 27,409 AÑO LXXIX

Precio 7.00 pesos

@ovaciones | f @ovacionesma

Amistoso



2



0

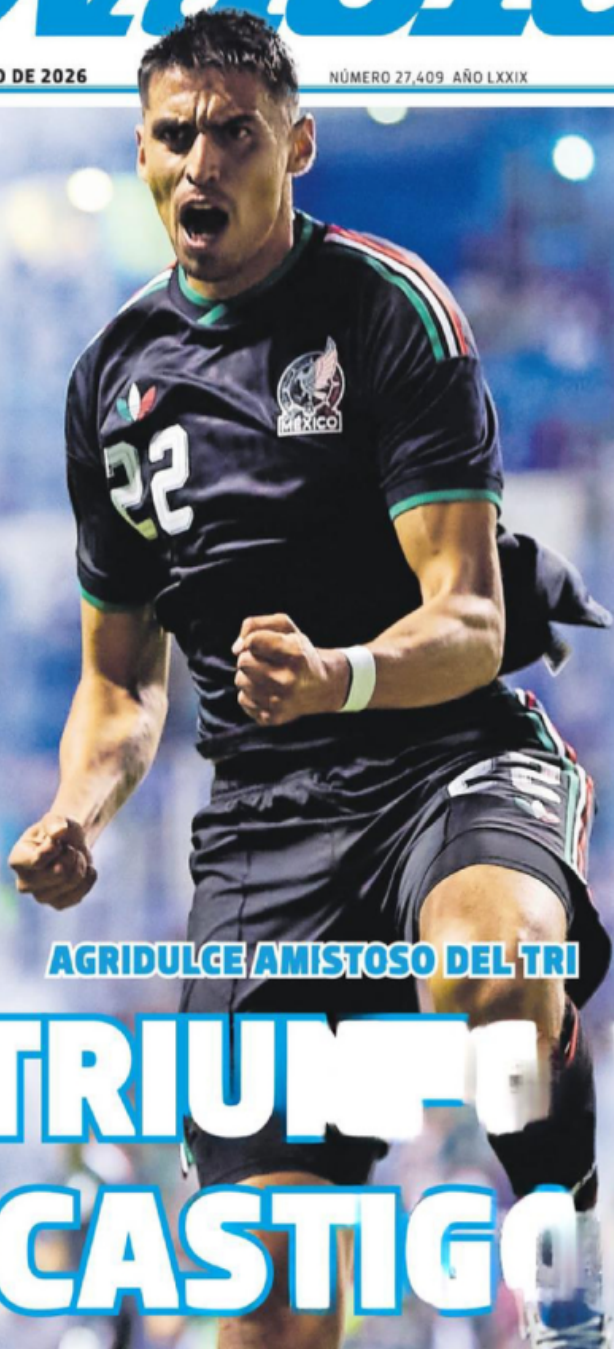

AGRIDULCE AMISTOSO DEL TRI

¡TRIUNFO Y CASTIGO

EL EQUIPO DEL VASCO DERROTA SIN PROBLEMAS A UNA DÉBIL GHANA; SIN EMBARGO, EN VÍSPERAS DEL MUNDIAL FIFA DA UN CALAMBRE A MÉXICO POR GRITO HOMOFÓBICO

Págs. 2-4

Mundial 2026

FALTAN **19** DÍAS

BUSCA SANCIÓN EJEMPLAR
Presenta el Cruz Azul queja vs. Efraín Juárez
El técnico de Pumas declaró que "si Cruz Azul está en la final es porque los árbitros los han ayudado". **Pág. 5**



HOMENAJE, EL DOMINGO
Guardiola confirma su marcha de ManCity
En 10 años ganó 20 títulos, entre ellos seis de Premier League, una Champions y tres FA Cup. **Pág. 8**

FINAL FEMENIL EN CONCACAF
Águilas, por el doblete
Pág. 8

19:30 hrs. **FINAL**

RELANZAN ASOCIACIÓN ESTRATÉGICA

Con el T-MEC en veremos, México voltea a Europa

México y la Unión Europea firman en la capital del país los acuerdos Global Modernizado y Comercial Interino, que definen una ampliación de la cooperación política, económica y de seguridad en un contexto de tensiones geopolíticas y reconfiguración comercial global. **Pág. 10**



EN BENEFICIO DE CÁRTELES MEXICANOS

EU acusa red china para lavar dinero

Dos ciudadanos chinos habrían integrado una red transnacional que movió recursos del Cártel de Sinaloa y del CJNG durante casi nueve años en operaciones financieras clandestinas. **Pág. 13**

SEGÚN EL INEGI

Inflación da ligero respiro al país

La tasa cae al 4.11% en la primera quincena de mayo, menor al 4.45% que registró en todo abril, y mantiene su tendencia a la baja luego de tres meses consecutivos al alza. **Pág. 13**

unomásuno

10 Pesos **CRÍTICO Y VERAZ** **Nacional**

www.unomasuno.com.mx @unomasunomx unomasunoMXoficial

Presidente Editor: Dr. Naim Libien Kauri Directora General: Dra. Karina A. Rocha Año XLVII NÚMERO 16764

Más de 50 consejeros y 20 empresas mexicanas, investigadas por fraude y lavado de dinero en EE. UU.



Secretario de Seguridad de EE. UU. habló de "terrorismo" con **Sheinbaum**

P. 9



Sheinbaum y Von der Leyen cierran trato: el nuevo acuerdo **México-UE**

P. 4

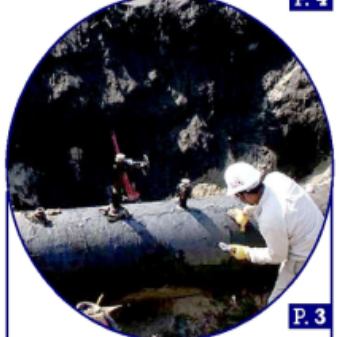

Pemex detectó 2,563 tomas clandestinas en 3 meses, a nivel nacional

P. 3

P. 6

@elgraficomx_oficial
www.elgrafico.mx

Sábado 23 de mayo de 2026

GRÁFICO

\$10



ÉBOLA ACECHA AL MUNDIAL

PÁG. 28



Talía
Prefiere las tocadas
PÁGS. 16 Y 17



TRES FEMINICIDIOS EN CDMX

DOS FUERON VÍCTIMAS DE SU EX; Y OTRA DE SU PAREJA PÁG. 6



AL DEJAR EL RECLU EDWIN ES EJECUTADO; A SU PAPÁ, QUE LO FUE A RECOGER, TAMBIÉN LO ASESINARON. PÁG. 6

¡SALIÓ A MORIR!

ARRIMÓN POR ATRÁS

MUERE
MOTOCICLISTA
AL CHOCAR
CONTRA TROCA
EN LA MÉXICO-TOLUCA

PÁG. 5

EJECUTAN A DOS HOMBRES
DURANTE LA MADRUGADA
EN UN DEPA DE
CUAUTITLÁN IZCALLI

SEGURIDAD 2

LOS DUERMEN PA' SIEMPRE

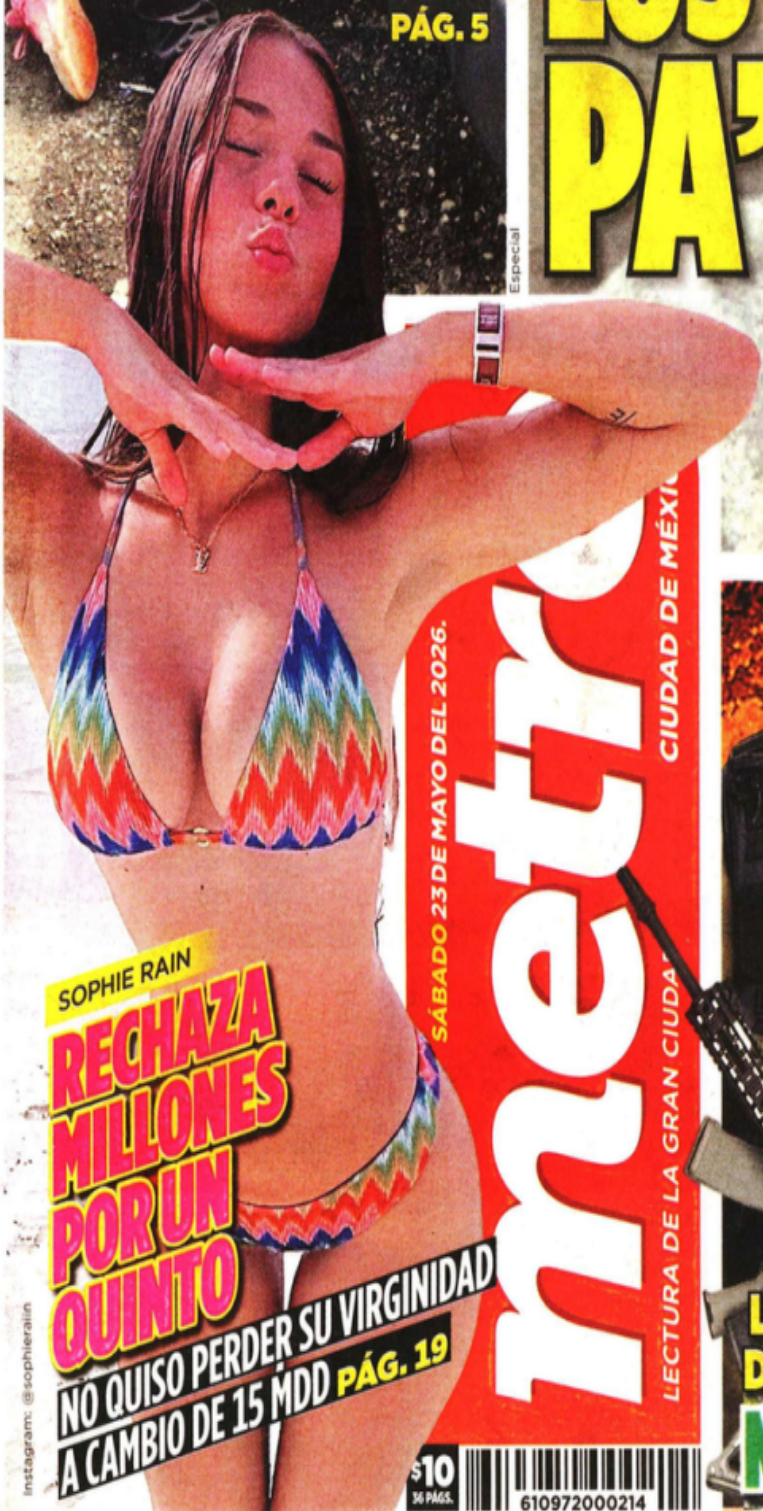

SOPHIE RAIN

RECHAZA
MILLONES
POR UN
QUINTO

NO QUISO PERDER SU VIRGINIDAD
A CAMBIO DE 15 MDD PÁG. 19

SÁBADO 23 DE MAYO DEL 2026.

metr

LECTURA DE LA GRAN CIUDAD

CIUDAD DE MÉXICO

\$10
36 PÁGS.

61097200214



ESTRENAN
ROLA DEDICADA
AL ALCALDE DE URUAPAN
ASESINADO 6 Y 7

LA VERDAD
DETRÁS DE LOS
NARCOCORRIDOS

ATORAN A LÍDER DE LA CHOKIZA

PÁG. 4





ENCUENTRA TU EDICIÓN COMPLETA AQUÍ

7509661 881667 \$7.00 NO. 4804 AÑO 16

diario

BASTA!

SÁBADO 23 DE MAYO DE 2026

ACELERAN OBRAS RUMBO AL MUNDIAL; AVANZA REMODELACIÓN DEL METRO CDMX 14

Las plumas de hoy:
RICARDO SEVILLA
POLICÍAS Y PERIODISTAS CORRUPTOS **MÉXICO 3**
CECI VADILLO
CHIHUAHUA: EL PARAÍSO DEL INTERVENCIONISMO **CDMX 9**
JUAN R. HERNÁNDEZ
VIOLENCIA TOLERADA, RIESGO ANUNCIADO **CDMX 11**
LENGUA LARGA
LA ESTREPITOSA CAÍDA DE ARIAS **VOCES 13**

CONTRATA ROJO DE LA VEGA PERSONAL SIN PREPARACIÓN

INEPTITUD GOBIERNA CUAUHTÉMOC

● En esta demarcación hay funcionarios públicos que apenas tienen la secundaria como nivel máximo de estudios **8**

SON LA MAYOR FUERZA LABORAL Sostienen mexicanas economía gringa **MÉXICO 3**



FOTOS DE PORTADA: ESPECIAL

CERCA DE 3 MIL PESOS POR PERSONA Cuesta 17 mmdd corrupción al país **MÉXICO 6**

DAÑADOS MÁS DE 4 MIL, ENTRE FEBRERO Y MAYO Nula atención de AO a registros **CDMX 11**



EN LA ALCALDÍA TLÁHUAC

Reduce Hernández inversión en drenaje

La morenista ha destinado alrededor de 9 millones de pesos en este rubro desde que fue reelecta en 2024 **CDMX 9**



MÉXICO ENDURECE CLAUDIA POSTURA ANTE EU; DEFIENDE SOBERANÍA Y ELECCIONES **2**



\$10.00



PAQUITA RAMOS DE VÁZQUEZ
PRESIDENTA Y DIRECTORA GENERAL

FUNDADO EL 2 DE SEPTIEMBRE
DE 1941 | AÑO LXXXV | NO. 30,213

X @estoenlinea
f esto.com.mx

FOTO: @MANCITY

MAN CITY

PEP
GUARDIOLA
CONFIRMA
SU ADIÓS
CON 20
TÍTULOS EN
10 AÑOS



16 >

FOTO: OSWALDO FIGUEROA / ENVIADO

FOTO: LUIS GARDUÑO

COPA ESTO

32 >



HOY CONOCEREMOS A LOS FINALISTAS;
INDET Y PADIERNA, FAVORITOS

FOTO: EFE

NBA

27 >



THUNDER TOMA VENTAJA DE LA MANO
DE SHAI GILGEOUS-ALEXANDER



THUNDER
(2-1)

123

108

SPURS
(1-2)



LA MANO ARRIBA



MEMOTE, EN EL SEGUNDO LAPSO, Y BRIAN GUTIÉRREZ, EN EL PRIMERO, DIBUJARON LA VICTORIA DE MÉXICO FRENTE A GHANA; AMBOS SACRIFICARON LA LIGUILLA, PERO AHORA METEN PRESIÓN PARA ESTAR EN LA JUSTA MUNDIALISTA

2A7 >



Caliente
caliente.mx

CASA DE APUESTAS OFICIAL

LIGA BBVA



PARTIDO DE VUELTA
24 DE MAY - 19:00
- EMPATE -



+172

+255

+144

MARGEN DE VICTORIA

| | |
|-----------------------------------|------|
| PUMAS GANA EXACTO POR 1 GOL | +320 |
| PUMAS GANA EXACTO POR 2 GOLES | +600 |
| CRUZ AZUL GANA EXACTO POR 1 GOL | +300 |
| CRUZ AZUL GANA EXACTO POR 2 GOLES | +550 |

ESTOS HORARIOS, FECHAS Y HORARIOS PUEDEN CAMBIAR EN CUALQUIER MOMENTO. CONSULTALOS ANTES DE HETER TU APUESTA.

*VALOR SÓLO PARA NUEVOS USUARIOS. PUEDE SER DIFERENTE DE LO QUE SE MUESTRA EN LA PANTALLA. LOS JUEGOS CON APUESTA ESTÁN PROHIBIDOS PARA MENORES DE EDAD. CONSULTA TÉRMINOS Y CONDICIONES EN CALIENTE.MX

Recibe de regalo*
\$1,000
SIN DEPÓSITO



BAJA LA APP EN
caliente.mx

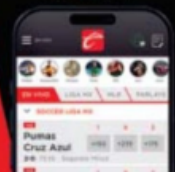



EL COLAPSO



CAE BARRA EN CH

ANDREA AHEDO

Cuatro personas lesionadas fue el saldo que dejó el desplome ayer de una fachada sobre una unidad de transporte público, en el Centro Histórico.

El siniestro ocurrió ayer a la altura de Calle Aliende 74, casi esquina con Juan Álvarez, Alcaldía Cuauhtémoc.

La Secretaría de Gestión Integral de Riesgos y Protección Civil informó dos

hombres fueron trasladados a nosocomios particulares, un menor que viajaba en la unidad fue llevado al Hospital Primero de Octubre del ISSSTE.

En tanto, la cuarta persona decidió acudir al servicio médico por sus propios medios.

De acuerdo con la Alcaldesa, Alessandra Rojo de la Vega, el inmueble está catalogado por el Instituto Nacional de Antropología e Historia.



Arrecia en Huixqui rechazo a desarrollo

IVÁN SOSA

Aunque el Municipio de Huixquilucan aseguró a vecinos del fraccionamiento Lomas de las Palmas que no ha otorgado autorizaciones para un desarrollo inmobiliario, los colonos protestaron ayer nuevamente en rechazo al proyecto.

Este contempla la edificación de cuatro torres y 25 casas en las inmediaciones de la Barranca La Pastora

“Hasta el momento, el Gobierno de Huixquilucan no ha otorgado alguna licencia de construcción para este proyecto y tampoco cuenta con una solicitud para la emisión de este documento”, indicó el Municipio.

Ayer, residentes de la zona bloquearon vialidades aledañas al centro comercial Interlomas.

El abogado de los vecinos, Rodrigo Muñoz, explicó que el proyecto Legacy Residencial & Club solicitó a la Comisión de Impacto Ambiental (Coime) del Gobierno mexicano la autorización de las facultades.

“La evaluación de impacto estatal fue otorgada el 5 de diciembre de 2025, las autoridades involucradas del Estado de México dijeron que es factible el proyecto, siempre y cuando se realicen condicionantes”, indicó.

Entre estas se encuentra la apertura de un pozo y la repavimentación de calles ubicadas al interior del fraccionamiento con concreto hidráulico, expusieron colonos, por lo que el siguiente paso es obtener la licencia de construcción de parte del Municipio.

Residentes también han acusado que se contempla



Con pancartas en mano, vecinos bloquearon las vialidades, afectando el tránsito vehicular.

La Línea 2 operará sólo de Pino Sáez a Cuatro Caminos a partir de las 20:00 horas de hoy. Mañana, el acotamiento aplicará todo el día.

A 19 DÍAS DEL MUNDIAL



reforma ciudad a reforma con

CIUDAD

SÁBADO 23 / MAY / 2026 / Tel. 555 628 7176

HOY: LLUVIAS MIN. 13°C MÁX. 26°C NO CIRCULA H1 PARES, H2 Y FORÁNEOS VERIFICAN 1 y 2 9 y 0

Si detectas fallas en las luminarias de tu calle, levanta un reporte. Hazlo en Locatel o en SUAC, con tu cuenta Llave.



COLORIDO: Vitrales iluminan los rincos a la estación Auditorio de la Línea 7 del Metro.

Fijan como nueva fecha límite “antes del Mundial”

Aletargan entrega de obras en el STC

Recorren la estación Auditorio; presenta un 80% de avance en los trabajos

MARIAN VELÁZQUEZ

Pese a que las autoridades capitalinas habían fijado el 31 de mayo como fecha límite para concluir las obras de rehabilitación del Metro, ayer la Jefa de Gobierno, Clara Brugada, volvió a ampliar el plazo.

Durante el recorrido de supervisión de los trabajos que se realizan en la estación Auditorio de la Línea 7, la Mandataria aseguró que las obras estarán listas en un máximo de tres semanas.

“De aquí a 15 días, tres semanas cuando mucho, antes del Mundial, tendremos 20 estaciones del Metro totalmente renovadas”, afirmó.

Inicialmente, funcionarios señalaron que la intervención que se lleva a cabo en la Línea 2, desde la estación Bellas Artes y hasta Taxqueña, concluirá a mediados de mayo.

Sin embargo, las autoridades capitalinas ampliaron la fecha de entrega hasta el 31.

De acuerdo con la nueva fecha señalada por Brugada, el plazo se postergará hasta el 11 de junio, justo antes de que arranque el partido inaugural del torneo.

En contraste, el titular del Sistema de Transporte Colectivo (STC), Adrián Rubalcava, subrayó que él no había fijado una fecha límite para finalizar los trabajos.

“Vamos a terminar antes del Mundial, es el compromiso que yo he estado manifestando. Es antes del Mundial cuando se van a concluir las obras”, aseguró.

En estaciones como Hidalgo y Bellas Artes —de la Línea 2— y Universidad —de la Línea 3—, usuarios sortean los materiales de construcción y tapiales de madera que obstaculizan andenes y pasillos.

Además, padecen por la falta de barandales y escaleras eléctricas, lo que complica la accesibilidad para quienes viven con discapacidad.

Pese a las demoras, Rubalcava acotó que no se contemplan sanciones a las empresas constructoras, de-



bido a que los contratos son de carácter anual.

Añadió que los trabajos realizados en Auditorio presentan un avance del 70 por ciento, no obstante, Brugada reviró afirmando que llevan el 80 por ciento concluido.

Vitrales que muestran axolotes, nopales y mazorcas, pisos de porcelanato de alta resistencia, filos de acero en los peldaños de las escaleras, señalizaciones bilingües, así como el reemplazo de torniquetes por puertas automáticas de cristal, forman parte de la intervención que se llevó a cabo en la estación.

“Decimos que son obras rumbo al Mundial, pero se va el Mundial y las obras se quedan; son obras permanentes para la población y el pretexto fue el Mundial para apurarlas”, subrayó Brugada.

No obstante, pese a las remodelaciones exteriores y el avance destacado por los funcionarios, dos accesos a la estación aledaños al Bosque de Chapultepec permanecen cerrados, la zona de andenes sigue parcialmente en obras y los usuarios aún transitan entre polvo y ruido, con parte de la estación inhabilitada.

Rubalcava precisó que los pendientes corresponden únicamente a la instalación de pantallas y un mural.

“Cuando yo digo se van a concluir las obras en esta estación (es porque) todavía falta la instalación de pantallas (...) y un mural que va a ser el mural más grande del mundo, que es un mural que conforme va avanzando cambia la figura”, destacó.



NUEVO PLAZO

Los torniquetes fueron reemplazados por puertas automáticas de cristal.

CAMBIO DE PLAZO

Mientras Brugada prometió entregar las obras el 31 de mayo, Rubalcava acotó ayer que él no había fijado fecha límite.

“De la Línea 2, (...) sí, en un mes aproximadamente, a finales de mayo, se va a estar entregando la Línea 2 del Metro”.
Clara Brugada,
Jefa de Gobierno, el 28 de abril.

“Vamos a terminar antes del Mundial (...). Es antes del Mundial cuando se van a concluir las obras”.
Adrián Rubalcava,
titular del STC, ayer.



En la estación Viaducto de la Línea 2, usuarios conviven entre las obras que se realizan en el andén.



En Hidalgo, las escaleras lucen trabajos en desarrollo.

VAN POR EL RETIRO DE 3 MIL AMBULANTES EN EL CENTRO HISTÓRICO

Para finales de año se prevé concluir con otra reducción importante, señala el secretario de Gobierno; reconoce que hay "zonas complejas" como la Alameda

—FRIDA SÁNCHEZ
—metropoli@eluniversal.com.mx

En las próximas semanas la administración capitalina tiene el objetivo de reducir al menos unos 3 mil comerciantes ambulantes más, que se ubican en calles del Centro Histórico, adelantó el secretario de Gobierno, César Cravioto. Para finales de año, se prevé concluir con otra reducción "importante".

Si bien esta cifra se sumará a otros 6 mil que ya han sido retirados desde octubre pasado, cuando el gobierno de Clara Brugada anunció el "reordenamiento" del corazón de la capital, el secretario afirmó que esta medida no tiene que ver con el Mundial de Fútbol que está en puerta, y que atraerá a miles de turistas.



Ayer en inmediaciones de la Alameda Central y la Plaza de la Solidaridad se observó la presencia de comerciantes ambulantes.

El secretario de Gobierno indicó que el Gobierno está en contra del comercio en vía pública, sino que se busca ordenarlo y que no haya desbordamiento.

"No estamos en contra del comercio en vía pública. Creo que el comercio en vía pública ha existido, existe y existirá. El asunto es que se ordene, se reordene y que no se desborde. Y ese es el tema; que hay lugares donde se puede y hay lugares donde se no puede; hay lugares donde se puede tal número y no un número mayor", dijo.

Tras recordar que hasta ahora se han liberado 26 calles —algunas completas y otras en algunos tra-



CÉSAR CRAVIOTO
Secretario de Gobierno

Hemos avanzado mucho con el Metro, hay locales sin utilizar; estamos en el proceso para que nos los den y que puedan entrar comerciantes ahí"

mos— Cravioto reconoció que aún están pendientes algunas "zonas complejas", como son la Alameda Central y avenida Juárez.

Particularmente en este punto, explicó que se están trabajando tres estrategias para realizar el reordenamiento, con opciones en las que se pueden hacer plazas para reubicar a los comerciantes y locales dentro del Metro que están sin utilizar.

"Hemos avanzado mucho con el Metro, hay locales que están sin utilizar; estamos ya en el proceso para que nos lo den a nosotros y que puedan entrar comerciantes ahí. También los grupos indígenas queremos que tengan espacios permanentes dentro de plazas; eso va a ayudar a que sigamos bajando el número", indicó.

Agregó que hay acuerdos con organizaciones que tienen Permisos Administrativos Temporales Revocables (PATR) para que se les renueven estos permisos, pero se retiren comerciantes de la vía pública, incluso, se están consiguiendo espacios baldíos para que ellos construyan una plaza, siempre y cuando haya retiro de comerciantes.

Advertió que el fenómeno denominado *torreo* en el que comerciantes se retiran mientras está el operativo de las autoridades y luego se vuelven a poner, es un trabajo "de todos los días".

En octubre del año pasado la administración capitalina anunció acciones para el reordenamiento de las calles del Centro Histórico. ●

Agentes de la FGJEM capturan a El Deivid, líder de La Choquiza

—ARTURO CONTRERAS
—metropoli@eluniversal.com.mx

David "N", alias *El Deivid* o *El Chino*, presunto integrante de la célula criminal conocida como *La Choquiza*, fue detenido en el Aeropuerto Internacional de la Ciudad de México por agentes de Investigación de la Fiscalía General de Justicia del Estado de México.

A este sujeto las autoridades lo tenían ubicado como objetivo prioritario señalado como principal generador de violencia de *La Choquiza* y quien presuntamente asumió el mando de la banda tras la captura de su hermano, Alejandro Gilmar "N", alias *El Choko*.

La captura de *El Deivid* o *El Chino* sucedió en un operativo coordinado entre la FGJEM, la Fiscalía General de Justicia de la Ciudad de México (FGJ-CDMX) y elementos de la Secretaría de Marina (Semar). Fue trasladado al Centro Penitenciario de Almoloya de Juárez, donde quedó a disposición de un juez.

La fiscalía mexicana lo investiga por su probable participación en los delitos de extorsión, homicidio, robo con violencia, despojo, entre otros ilícitos que realizaban mediante alianzas con grupos afines como *La Unión de Sindicatos y Organizaciones Nacionales*, *Los Mayas*, *Troyanos Jr*, *Hermanidad Juárez* y el *Sindicato Nacional 25 de Marzo*. ●

El Deivid fue detenido en el Aeropuerto Internacional de la CDMX.



David "N", alias *El Deivid*, fue trasladado al Centro Penitenciario de Almoloya de Juárez.

Avanza ampliación de San Lázaro de la L4 del Metrobús

Desde hace un mes peatones y automovilistas sortean las obras



—ARANTXA MEAVE
—metropoli@eluniversal.com.mx

A un mes de que iniciaran los trabajos de ampliación en la estación San Lázaro Oriente de la Línea 4 del Metrobús, trabajadores continúan realizando labores en la zona para mejorar el trayecto de la ruta Quetzalcóatl hacia el Aeropuerto Internacional de la Ciudad de México, mientras que peatones y automovilistas sortean las obras.

Durante un recorrido realizado por EL UNIVERSAL se observó que al exterior de la estación permanecen colocados paneles de madera que delimitan el área de obra, en tanto que trabajadores realizan estructuras metálicas y trasladan diversos materiales de construcción.

En el sitio también se encuentran anuncios y pancartas que informan sobre las mejoras que se realizan en la estación, así como señalamientos para reducir la velocidad de los automóviles a 10 kilómetros por hora debido a las adecuaciones.

Además, en los carriles laterales fueron colocadas estructuras y separadores provisionales que impiden el paso de vehículos, lo que ha provocado que los espacios para usuarios del Metrobús y peatones se reduzcan.

Al interior del área intervinida se observan carritos con cemento y tierra, grandes botes de pintura,



Al exterior de la estación permanecen colocados paneles de madera que delimitan el área de obra, mientras trabajadores realizan estructuras metálicas.

andamios, herramientas y diversos materiales de obra. Algunas partes del lettero de la estación presentan daños y desgaste visibles mientras continúan los trabajos de remodelación.

Vendedores de la zona señalaron que las obras comenzaron hace aproximadamente un mes y desde

10
KILÓMETROS

por hora es la velocidad que deben llevar los automóviles al pasar por las obras de la estación del Metrobús.

entonces la presencia de trabajadores y maquinaria ha sido constante en distintos horarios del día.

"Los ves pasando todo el día, es cansado porque hacen ruido sin descanso y levantan tierra y polvo", dijo un vendedor.

En abril pasado, la directora general del Metrobús, Rosario

Castro, dio a conocer el inicio de la ampliación de la estación San Lázaro Oriente de la Línea 4, como parte de las obras en el marco del Mundial de Fútbol 2026, a fin de mejorar la movilidad y la experiencia de viaje de las personas usuarias que se trasladan hacia el aeropuerto capitalino. ●



BLOQUEAN EJE 7 SUR POR 3 HORAS

Colonos de la Benito Juárez se oponen a uso exclusivo de calle Uxmal

ÁNGEL BOLAÑOS SÁNCHEZ

Vecinos de las colonias Santa Cruz Atoyac y Emperadores, en la alcaldía Benito Juárez, bloquearon por más de tres horas el cruce de las avenidas División del Norte y el Eje 7 Sur Municipio Libre para denunciar la "privatización" de la calle Uxmal, en el tramo que va de esta vialidad a Miguel Laurent.

Reprocharon que después de una intervención hecha por autoridades de esa demarcación a la vialidad, en la que se sustituyó un tramo de 300 metros de pavimento por adoquines azules intercalados con gris y negro, la alcaldía dispuso su uso exclusivo para el ingreso de los funcionarios al estacionamiento del órgano político-administrativo, contiguo a esa calle.

Con lonas y cartulinas en las que plasmaron consignas contra el alcalde Luis Mendoza Acevedo, como "No a los acuerdos ocultos sobre el

espacio público", "Devuelve Uxmal a los vecinos", "Mendoza, Uxmal no es privada" y "Uxmal libre para vecinos y ciudadanía", los manifestantes la cerraron desde las 9:30 de la mañana y hasta minutos antes de las 13 horas.

Explicaron que la obra se realizó sin consultar a la comunidad y, en su momento, ante reclamos de los vecinos intervino el gobierno central, pero la alcaldía pretendió justificar el cierre con una consulta que en su momento se realizó para elaborar su programa de gobierno, donde sólo se señala que se realizaría un corredor de División del Norte a Cuauhtémoc, sin ninguna especificación, incluso cuando se iniciaron los trabajos en octubre del año pasado se colgó una lona en la que la alcaldía señalaba que era "para mejorar la vialidad de la zona, nunca nos dijeron que cerrarla era mejorar la vialidad".

Los inconformes agregaron que el área adoquinada se impuso como un espacio cultural, donde incluso se instaló a media calle una reproducción en dorado de *El Toro*, del escultor José Sacal, aún envuelta con plástico.

En los restantes 230 metros hacia Miguel Laurent, la vía unidireccional se hizo de doble sentido, donde al final se construyó una caseta, donde se colocarán plumas con un mecanismo que sólo permitirá el ingreso vehicular mediante el escaneo de un código QR que portarán funcionarios para ingresar al estacionamiento, así como los residentes de ese tramo.

“

Denuncian privatización de la vialidad donde fue colocado adoquín azul

Trabajos de la alcaldía Álvaro Obregón afectan a vecinos de Chimalistac



ÁNGEL BOLAÑOS SÁNCHEZ

La alcaldía Álvaro Obregón inició obras en la calle San Sebastián, en la colonia Chimalistac, que dejó prácticamente inmovilizados a los vecinos.

El levantamiento del empedrado empezó ayer al medio día y los residentes de la zona temen que por ser fin de semana se prolongue hasta el lunes.

Entre las personas afectadas está la escritora Elena Poniatowska, quien el pasado martes cumplió 94 años, y dijo que prácticamente se sintió "secuestrada" al no tener forma de salir. "Esta obra a mí me perjudica, la hicieron sin avisar y yo lo considero una agresión de la alcaldía", señaló la autora de *La noche de Tlatelolco*.

Explicó que en esa calle confluyen varios lugares relevantes, como la plaza dedicada a Federico Gamboa, la parroquia de San Se-

bastián Mártir y el Centro de Estudios de Historia de México Carso, de la Fundación Carlos Slim, aunque en este último no se labora el fin de semana, por lo que disminuye el movimiento de vehículos.

Recordó que la colonia Chimalistac, a un costado del Parque de la Bombilla y en los límites con la alcaldía Coyoacán, es una zona patrimonial protegida por el Instituto Nacional de Antropología e Historia (INAH).

En una búsqueda por las redes sociales de la alcaldía Álvaro Obregón, no se encontró ningún aviso sobre obras en la colonia y los vecinos desconocen qué tipo de trabajos son los que se realizan.

Al haber sido declarada Patrimonio Cultural Tangible e Intangible de la Ciudad de México, cualquier trabajo que se realice en la colonia Chimalistac, incluidas las intervenciones públicas en aceras y pavimento dentro de su polígono, debe contar con autorización del INAH.

▲ Para Elena Poniatowska, esa obra representa una agresión de la demarcación. Foto María Luisa Severiano

Además de la parroquia y la plaza que forma parte del conjunto arquitectónico de dicho recinto, con un busto del escritor Federico Gamboa, otros monumentos de la colonia son los puentes de piedra en lo que fue el cauce del río Magdalena, como el de Oxtopolco, del Púlpito y Del Carmen, así como la capilla conocida como la Cámara o Ermita del Secreto.

Por su parte, la alcaldía reconoció que se trata de un cierre parcial acordado con los vecinos. Recalcó que "no cerramos la calle sin previo consenso" y como las obras llevan colocación piedra por piedra "es un poco tardado". Los Comités de Participación Comunitaria, indicó, están en contacto constante con los colonos.

En un lustro se duplicó el número de mototaxis en Iztapalapa

SANDRA HERNÁNDEZ GARCÍA

En cinco años, la proliferación de mototaxis en la alcaldía Iztapalapa aumentó el doble, al pasar de mil 800 a 3 mil 600 unidades, reveló la titular de la demarcación, Aleida Alavez.

En su comparecencia ante el Congreso capitalino, informó que son ocho organizaciones las que ofrecen el servicio de transporte con motocicletas y calandrias a lo

largo de la demarcación; tan sólo en los ocho barrios operan seis grupos, seguidos por Santa María Aztahuacán, con cinco, así como Reforma Política y Desarrollo Urbano Quetzalcóatl con tres cada una.

También se han documentado agrupaciones de mototaxis en las zonas de San Lorenzo Tezonco, Leyes de Reforma, Santa Cruz Meyehualco, Santa Martha Acatitla y Tepalcates.

La labor de los conductores, dijo Alavez, no ha sido legalizada ante

las autoridades, por lo que propuso a los legisladores reformar la Ley de Movilidad con el fin de crear un diagnóstico de polígonos de trabajo, reconvertir unidades existentes a eléctricas y la constitución de cooperativas.

Según la legislación local, las alcaldías, al ser órganos administrativos, no cuentan con facultades para regular este tipo de transporte, pues la atribución es del gobierno central.

"Urge que esto ya sea atendido de

manera tal que en lugar de ser un problema sea una prestación de servicio, como lo requiere la población, porque sí se ocupa, pero es una forma muy descontrolada que nos genera muchos problemas. Sobre todo con las personas que corren riesgos porque quienes hacen este servicio no tienen ni siquiera reglas de conducta.

"Eso lo queremos poner a su consideración, queremos ser partícipes de algo que es urgente no solamente para la alcaldía, yo creo que para

toda la ciudad", comentó la funcionaria ante el presidente de la Comisión de Movilidad del Congreso local, Miguel Macedo Escartín.

Sobre la megafuga del tanque Estrella, en la zona de los Reyes Culhuacán, Alavez reveló que afectó a 60 por ciento de la población de toda la alcaldía, que asciende a 1.8 millones de personas. Comentó que se logró atender la emergencia a través de tanques-pipa a las colonias, en coordinación con la Secretaría de Gestión Integral del Agua.

**PESE A LA
POLÉMICA por
el colapso en San
Antonio Abad,
se exige de
trámites y pagos
a inmuebles
afectados por el
sismo de 2017**

POR IONÁS LÓPEZ
jonas.lopez@gimm.com.mx

A pesar de la controversia generada por el colapso del inmueble ubicado en calzada San Antonio Abad 124, el gobierno de la Ciudad de México emitió un nuevo acuerdo de facilidades administrativas para los edificios afectados por el sismo del 19 de septiembre de 2017.

Esta resolución busca agilizar los procesos de reconstrucción mediante la exención de trámites, permisos y autorizaciones, además de otorgar beneficios fiscales significativos para los inmuebles que aún se encuentran en etapa de demolición, rehabilitación o en procesos jurídicos de regularización.

La medida fue publicada el 15 de mayo en la *Gaceta Oficial* por la jefatura de gobierno y se mantendrá vigente hasta el 31 de diciembre de 2026.

El objetivo primordial es concluir el programa de reconstrucción a través de la condonación de pagos de contribuciones, aprovechamientos y sanciones relacionados con la obtención de licencias y registros de obra.

Asimismo, el acuerdo instruye a dependencias como la Secretaría de Vivienda, la Secretaría de Gestión Integral del Agua y las alcaldías a reducir al máximo los tiempos para la tramitación de escrituraciones, dictámenes de seguridad estructural y estudios de factibilidad de agua.

Agilizar y reducir al máximo tiempos para la tramitación de autorizaciones, permisos, licencias, inscripciones, avisos, escrituración o cualquier acto administrativo o jurídico, cuya expedición esté a cargo de las Dependencias, Órganos Desconcentrados, Alcaldías y Entidades de la Administración Pública de la Ciudad de México involucradas en la reconstrucción", se indica.

El esquema también contempla facilidades en materia de protección al medio ambiente, agilizando los permisos para el manejo de residuos de construcción, así como las autorizaciones para poda o derribo de especies arbóreas necesarias para la ejecución de las obras.

Este marco normativo que fue emitido ya había operado durante el ejercicio fiscal 2025; sin embargo, las autoridades determinaron su renovación debido a que aún existe un universo de atención por parte del Instituto de Vivienda (Invivi) y la Comisión de Reconstrucción que requiere este apoyo administrativo para finalizar sus procesos jurídicos y técnicos durante el año 2026.

comunidad@gimm.com.mx X: @Comunidad_Exc



COMUNIDAD
EXCELSIOR | SÁBADO 23 DE MAYO DE 2026

RECONSTRUCCIÓN DEL 19S

**GOBIERNO RENUEVA
ACUERDO DE
FACILIDADES
ADMINISTRATIVAS
POR SISMO**



Foto: Archivo/ Pável Jurado

FACILIDADES

La resolución apoya para avanzar en las obras sin los tiempos burocráticos habituales en:

Dictámenes para poda, derribo o trasplante de especies arbóreas.

Estudios de factibilidad de agua y dictámenes de seguridad estructural.

Seguimiento y coordinación directa con la Secretaría de Vivienda.

Cabe recordar que el edificio que colapsó el 9 de marzo en San Antonio Abad, donde perdieron la vida tres trabajadores,

operaba bajo este esquema de facilidades.

El incidente desató una fuerte polémica sobre si la relajación de trámites comprometió la supervisión de las normas de seguridad. Ante esto, la nueva versión del acuerdo incluye una cláusula de protección donde se aclara que la exención de permisos no libera a los beneficiarios ni a los directores responsables de obra de cumplir con las medidas de seguridad, verificaciones y visitas técnicas obligatorias para salvaguardar la integridad física en las zonas de trabajo.

"Las facilidades administrativas previstas en la presente resolución no eximen del cumplimiento de las determinaciones, medidas de seguridad, requerimientos, verificaciones, supervisiones, visitas técnicas o resoluciones emitidas", se establece.



Foto: Alejandro Aguilar

CUATRO LESIONADOS

Suspenden inmueble en el Centro tras colapso

El Instituto de Verificación Administrativa colocó sellos de clausura en Allende 74, casi esquina con Juan Álvarez, en la colonia Centro, tras el desplome de una fachada que cayó sobre una unidad de transporte público, dejando de cuatro lesionados.

El inmueble, ubicado frente al Mercado de La Lagunilla, estaba siendo intervenido para trabajos de apuntalamiento cuando ocurrió el colapso de la estructura.

— Hilda Castellanos



Fotos: Cuartoscuro

La estación Auditorio de la Línea 7, fue reabierta al público usuario el lunes, pero opera con zonas de trabajo activas y detalles pendientes de concluir.

RUMBO AL MUNDIAL

Prevén obras del STC en 15 días

Las autoridades aseguraron que hay un avance de 80% en los trabajos que se llevan a cabo en el Metro

POR HILDA CASTELLANOS
hilda.castellanos@gimm.com.mx

A tres semanas de que inicie el Mundial, las obras de intervención en el Metro presentan un avance de 80% y las autoridades capitalinas aseguraron que la infraestructura estará completamente lista en dos semanas.

La estación Auditorio de la Línea 7, una de las más emblemáticas para el turismo, fue reabierta al público usuario el lunes; sin embargo, aún opera con zonas de trabajo activas y detalles pendientes de concluir.

Durante un recorrido por las instalaciones que inició en la estación San Joaquín, la jefa de Gobierno, Clara Brugada, reiteró que las intervenciones en Auditorio y en otras 19 estaciones, la mayoría pertenecientes a la Línea 2, estarán concluidas antes del arranque del Mundial.

Afirmó que en 15 días



Usuarios comenzaron a viajar en la estación Auditorio de la Línea 7 del Metro desde el lunes pasado.

EL DATO

Otros cambios

Se realizaron trabajos de mantenimiento profundo en rieles, aisladores, durmientes y cableado, sustituyendo estructuras internas deterioradas.

En tanto, el director del Metro, Adrián Rubalcava, reconoció que en Auditorio faltan detalles por finalizar, entre ellos la instalación de pantallas y un mural monumental interactivo que, aseguró, será el más grande del mundo en su tipo.

Detalló que en el sitio se realiza una renovación integral que abarca desde el cambio de pisos por porcelanato de alta resistencia, hasta la renovación de muros, señalética y la instalación de torniquetes y equipos contra incendios.

También incorporó sonorización ambiental, iluminación renovada y vitrales elaborados por 25 artesanos mexicanos en un tiempo récord.

se abrirá la parte restante de Auditorio para dar por terminada la obra en dicho punto, resaltando que el objetivo central es reducir fallas mediante un mantenimiento profundo en vías, trenes, sistemas eléctricos, drenaje y regulación.

DETENIDO EN EL AICM

Cayó El Deivid, líder de La Chokiza

POR HILDA CASTELLANOS
hilda.castellanos@gimm.com.mx

David "N", alias *El Deivid* y/o *El Chino*, identificado como presunto líder del grupo criminal La Chokiza, fue detenido ayer en el Aeropuerto Internacional de la Ciudad de México (AICM).

La captura fue ejecutada por elementos de la Fiscalía General de Justicia del Estado de México (FGJEM), con apoyo de la Secretaría de Marina y corporaciones capitalinas, justo cuando el sospechoso intentaba abordar un vuelo.

De acuerdo con las investigaciones de la FGJEM, *El Deivid* es considerado un objetivo prioritario debido



Foto: Especial

David "N" fue arrestado por agentes del Edomex, la Marina y la capital.

a su probable participación en delitos de alto impacto como extorsión, homicidio, robo con violencia, despojo y secuestro exprés.

Su zona de operación abarcaba municipios del oriente del Edomex, con énfasis en Ecatepec. Las autoridades señalaron que el detenido asumió el liderazgo de La Chokiza tras la captura de su hermano, Alejandro Gilmore "N", alias *El Choko*.

La Chokiza es señalada por autoridades mexicanas y federales como una de las células delictivas en el Valle de México.

Luego de permanecer en instalaciones ministeriales para las diligencias, David "N" fue trasladado bajo un dispositivo de seguridad reforzado al Centro Penitenciario y de Reinserción Social de Chiconautla, en Ecatepec.

CASO NATALIA LANE

Dan más de 20 años a agresor de activista

POR HILDA CASTELLANOS
hilda.castellanos@gimm.com.mx

Alejandro "N" fue sentenciado a 20 años y cinco meses de prisión por el ataque cometido contra la activista trans y defensora de derechos humanos Natalia Lane, víctima de tentativa de feminicidio en enero de 2022.

Además de la pena privativa de la libertad, el juez ordenó al responsable el pago de la reparación integral del daño, luego de que el Ministerio

Público acreditara su responsabilidad por los delitos de feminicidio en grado de tentativa y lesiones calificadas.

Los hechos ocurrieron el 16 de enero de 2022 dentro de un hotel ubicado en la colonia San Simón, alcaldía Benito Juárez.

En el lugar, el ahora sentenciado atacó a la activista con un arma punzocortante, causándole heridas de gravedad en el cuello, rostro y manos.

Durante la agresión, también resultaron lesionadas tres personas que intentaron auxiliar a la víctima e impedir la huida del agresor.

Alejandro "N" fue detenido el 21 de enero de ese año por elementos de la Policía de Investigación en la Gustavo A. Madero.

BREVE

Buscan llevar a juicio feminicidio de Paola Moreno

El lunes se llevará a cabo la audiencia intermedia en el caso de Paola Moreno, joven de 23 años víctima de feminicidio en agosto de 2025.

La defensa de la familia y la Fiscalía buscarán que el juez valide cuatro testimonios y cinco periciales clave para llevar a juicio al presunto responsable, Eriberto "N".

Los asesores jurídicos de las víctimas explicaron que la audiencia funcionará como un "tamiz" para depurar las pruebas idóneas.

— Iván Mejía



Gerardo Mayoral
metropoli@cronica.com.mx

Metro tendrá 20 estaciones renovadas antes del Mundial

La modernización del Sistema de Transporte Colectivo Metro registra un avance superior a 80 por ciento y las 20 estaciones intervenidas estarán listas antes del inicio de la Copa Mundial de Fútbol 2026, informó la jefa de Gobierno de la Ciudad de México, Clara Brugada durante un recorrido de supervisión en la estación Auditorio de la Línea 7.

La mandataria capitalina afirmó que las obras forman parte de una estrategia de renovación integral del Metro que incluye mantenimiento estructural, modernización tecnológica y rehabilitación de estaciones, con inversiones históricas para mejorar la operación del sistema y reducir fallas.

“Son obras rumbo al Mundial, pero se va el Mundial y las obras se quedan; son obras permanentes para la población”, sostuvo Brugada al destacar que los trabajos buscan beneficiar a millones de usuarios que diariamente utilizan el principal sistema de movilidad de la capital.

Según datos del Gobierno capitalino y del STC, las obras contemplan la intervención de estaciones prioritarias como Auditorio, Bellas Artes, Universidad, Taqqueña, Zócalo y Garibaldi. En la Línea 2 se remodelan 16 estaciones, además de Bellas Artes y Garibaldi de la Línea 8 y Universidad.

La administración local detalló que el Metro cuenta actualmente con un presupuesto superior a 25 mil millones de pesos, el más alto en la historia del organismo, además de recursos federales extraordinarios por mil 500 millones de pesos y otros 700 millones provenientes del propio STC.

De ese monto, alrededor de mil 300 millones de pesos fueron destinados al

Obras superan ya 80% de avance: Clara Brugada; La administración capitalina asegura que la modernización será permanente y que el Metro cuenta con el mayor presupuesto de su historia, superior a 25 mil millones

mantenimiento profundo y estructural de la Línea 2 y otras líneas prioritarias, con trabajos enfocados en vías, cableado, drenaje, sistemas eléctricos, regulación y mantenimiento de trenes.

MODERNIZACIÓN TECNOLÓGICA

Durante el recorrido por la estación Auditorio, ubicada en la alcaldía Miguel Hidalgo y utilizada diariamente por alrededor de 25 mil 500 personas, autoridades capitalinas mostraron parte de las obras de modernización que se realizan en la Línea 7, inaugurada originalmente en 1985.

El director general del STC Metro, Adrián Rubalcava Suárez, explicó que los trabajos no se limitan a mejoras estéticas, sino que incluyen infraestructura operativa y de seguridad.

Las acciones realizadas fueron el sellado de filtraciones, instalación de 3 mil 500 metros lineales de cableado nuevo,

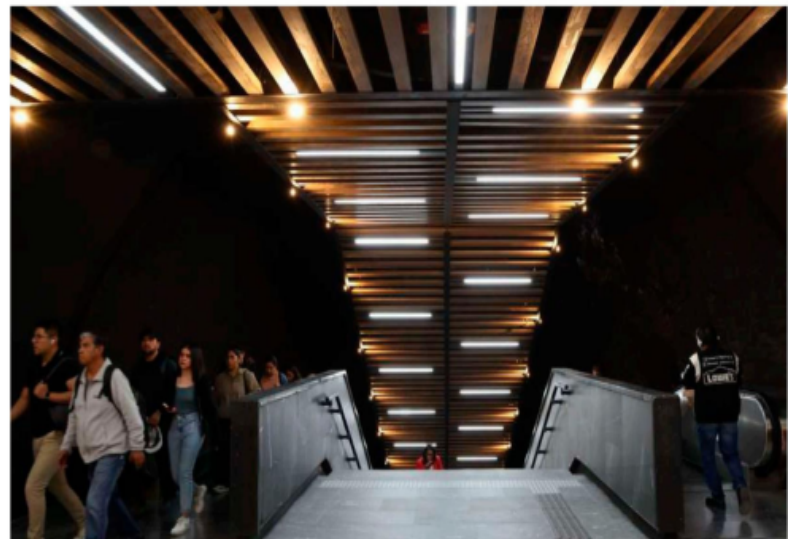

AHUEHUTES CENTENARIOS SIN ATENCIÓN COMPLETA

Retrasan plan de cuidados de 10 árboles patrimoniales

ROMINA SOLÍS

DANA ESTRADA

La Secretaría de Medio Ambiente informó que solo dos de 12 árboles históricos cuentan con una estrategia para su conservación, los demás no presentan avances ni publicación oficial

A casi un año de que el gobierno capitalino declarara 12 árboles históricos como patrimoniales, solo dos, *Eugenio* y *Laureano*, cuentan con un Plan de Manejo; el resto, ubicados en las alcaldías Miguel Hidalgo, Azcapotzalco, Coyoacán, Cuauhtémoc y Xochimilco, no presentan avances en el tema.

A través de una solicitud de transparencia, la Secretaría de Medio Ambiente de la ciudad (Sedema) aseguró que los únicos que ya tenían un Plan de Manejo son *Eugenio*, un fresno de más de 150 años de edad y 30 metros de altura ubicado en la cerrada de Eugenia, en la colonia Del Valle, y *Laureano*, un laurel de la India con más de 100 años de vida ubicado en la calle Miguel Laurent 48, colonia Tlacoquemécatl Del Valle, ambos en la alcaldía Benito Juárez.

"Se informa que los ejemplares denominados *Eugenio* y *Laureano* cuentan con Plan de Manejo", aseguró escuetamente la Sedema en la solicitud de información.

En la misma solicitud de información fueron requeridos los Planes de Manejo disponibles, con el objetivo de conocer el estado de salud del árbol, la condición de su tronco y raíces, las posibles plagas a evitar, así como el cuidado que debe proporcionar el gobierno de la CDMX y el presupuesto para ello.

Sin embargo, estos documentos no fueron proporcionados, ya que la Sedema aseguró que sólo son difundidos a "promovientes de los bienes declarados", es decir, a las propias autoridades y probablemente a los vecinos de la comunidad a la que pertenecen estos árboles.

"Se hace de su conocimiento que, de conformidad con lo establecido en el artículo 58 de la Ley de Patrimonio Cultural, Natural y Biocultural de la Ciudad de México, la notificación y entrega de los Planes de Manejo se realiza a los promovientes de los bienes declarados, así como a la persona propietaria o poseedora del bien, por lo que su difusión se



El árbol Laureano fue declarado como patrimonio natural de CDMX en agosto de 2025

sujeta a dicho marco normativo", informó la Sedema.

La dependencia mencionó que el Plan de Manejo consiste en establecer acciones para el manejo integral, a fin de proteger y conservar el Patrimonio Natural de la CDMX, y que deberá correr a cargo de las alcaldías, las cuales deberán ejecutar acciones de conservación, mantenimiento, protección y manejo del arbolado urbano.

José Carlos Martínez, arborista y director de innovación de Reforestamos México, explicó que estos documentos deberían ser abiertos a la ciudadanía y que se deben destinar recursos públicos para acelerar los 10 diagnósticos que faltan, ya que cada Plan de Manejo puede requerir entre 150 mil y 200 mil pesos por árbol y al menos tres meses de estudios. Además, consideró que el gobierno



JOSÉ CARLOS MARTÍNEZ
REFORESTAMOS MÉXICO

"Es muy necesario darle reconocimiento a los árboles y que se haga este decreto"

de la ciudad debe acelerar su publicación en la Gaceta Oficial de la CDMX para reconocer a estos árboles centenarios como patrimonio de la ciudad.

"Es muy necesario darle reconocimiento a los árboles y que se haga este decreto. Que haya la intención del Plan de Manejo y que se estén buscando los recursos para darles mantenimiento y una mejor calidad de vida. Sin embargo, estos planes deben socializarse", aseguró Martínez.

El *Viejo del Agua*, en Azcapotzalco; *Sabino*, en Xochimilco; el ahuehuete de Churubusco; el ahuehuete del río, en Coyoacán; el fresno de Francisco Sosa; el ahuehuete de Tacuba; el ahuehuete de la Plaza San Fernando; el ahuehuete del Jardín López Velarde; el ahuehuete de Parque España; y el árbol juarista continúan sin un plan.

PLAN DE MANEJO

CONSISTE EN

establecer acciones para el manejo integral de los ejemplares y su conservación, mantenimiento y protección

COEDITORES: Lizbeth Gómez y Daniel Callejas
COEDITORES GRÁFICOS: Eduardo Mendoza y Julio Torres
cdmx@heraldodemexico.com.mx
heraldodemexico.com.mx

ESPECIAL



HÉCTOR ULISES García, Clara Brugada y Juan Pablo de Botton, ayer, al realizar un recorrido por la estación Auditorio.

Destaca una disminución histórica de 42% en delitos

El alcalde de Cuajimalpa reconoció coordinación

FRIDA VALENCIA

Cuajimalpa pasó de ubicarse en la mitad de los indicadores de seguridad a colocarse entre las tres alcaldías con mejores resultados en la capital, luego de registrar una reducción histórica de 42 por ciento en delitos de alto impacto, informó el alcalde Carlos Orvañanos, quien atribuyó los resultados a la coordinación y a una estrategia enfocada en trabajo territorial.

En entrevista con Blanca Becerril para *Reporte H*, de *Heraldo Televisión*, el edil señaló que la seguridad fue una de las principales exigencias ciudadanas al inicio de la administración y sostuvo que el fortalecimiento de la vigilancia se acompañó de nuevas herramientas para policías, entre ellas patrullas, cámaras y capacitación permanente.

A diferencia de una estrategia centrada sólo en operativos, Orvañanos aseguró que parte de los resultados también responden a un esquema de coordinación con el Gobierno de la CDMX y con alcaldías y municipios vecinos para reforzar vigilancia en puntos limítrofes.

"Es increíble lo que puede lograr una buena coordinación con el gobierno central, en este caso una buena comunicación con la jefa de gobierno, con el secretario de seguridad Pablo Vázquez", expresó.

También se firmaron acuerdos de colaboración con gobiernos de las alcaldías Álvaro Obregón, Miguel Hidalgo y el municipio mexicano de Huixquilucan. ■

YARETZY OSNAYA



EL ALCALDE Orvañanos, ayer, en *Heraldo Media Group*.

JOSÉ MIGUEL VELÁZQUEZ

CLARA BRUGADA

GARANTIZA ESTACIONES LISTAS ANTES DEL MUNDIAL

La jefa de Gobierno recorrió las obras del Metro Auditorio que, dijo, estarán concluidas en su totalidad en 15 días. Entregan Mercado Huipulco

La jefa de Gobierno de la Ciudad de México, Clara Brugada, aseguró que antes de la inauguración del Mundial quedarán listas las 20 estaciones del Metro contempladas en el programa de modernización, mientras que hizo entrega del Mercado Huipulco, como parte de la transformación integral de las zonas aledañas al estadio Banorte.

Durante un recorrido de supervisión por las obras de remodelación de la estación del Metro Auditorio, la mandataria capitalina informó que en un plazo de 15 días quedará abierta la parte restante de la terminal y concluirán los trabajos integrales en ese punto.

Acompañada por funcionarios capitalinos y directivos del Sistema de Transporte Colectivo, Brugada afirmó que su administración impulsa una "intervención estratégica" para renovar de manera integral el Metro, sistema que "requiere mantenimiento profundo tras más de 50 años de operación".

"Estamos decididos a que el Metro tenga su mejor transformación. Antes del Mundial tendremos 20 estaciones totalmente renovadas", señaló.

Brugada destacó que el gobierno capitalino recibió mil 500 millones de pesos de recursos federales y destinó además 700 millones de pesos adicionales para obras prioritarias. Indicó que cerca de mil

Mejoras necesarias

Adelantó que después del Mundial intervendrán la Línea 3.

Actualmente el Metro cuenta con un presupuesto superior a 25 mil mdp.

El costo del pasaje permanecerá en 5 pesos. Sin el subsidio del gobierno el costo de este medio de transporte estaría en 13 pesos.

300 millones se enfocaron al mantenimiento estructural y profundo de distintas líneas, principalmente la Línea 2.

Explicó que las labores incluyen rehabilitación de trenes, sistemas eléctricos, cableado, drenaje, regulación y vías, con el objetivo de disminuir interrupciones en el servicio y mejorar la experiencia de viaje.

Subrayó que las obras no sólo responden a la realización de la Copa del Mundo, sino que representan mejoras permanentes para la ciudad. "El pre-

texto fue el Mundial para acelerar las obras", expresó.

Por su parte, el director general del Metro, Adrián Rubalcava Suárez, informó que la estación Auditorio recibió mantenimiento integral tras casi 42 años de servicio.

Detalló que se retiraron cuatro mil metros lineales de cableado obsoleto y se instalaron 3 mil 500 metros nuevos, además de renovar luminarias, señalética y accesos. Precisó que mil 500 luminarias antiguas fueron sustituidas.

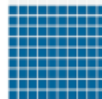

90%
De avances en las obras para el Mundial.

2
Mil obras de infraestructura y mejoramiento.

Rubalcava añadió que la estación, usada diariamente por más de 25 mil usuarios, cuenta ahora con señalética bilingüe, recubrimientos de madera y vitrales decorativos en accesos.

El funcionario reconoció las molestias ocasionadas por el cierre temporal de la estación y afirmó que las intervenciones buscan beneficiar permanentemente a los usuarios.

Más tarde, Brugada encabezó la entrega del Mercado Huipulco, que albergará a los más de 90 comerciantes ambulantes que se ubicaban en el puente entre el Estadio Banorte y el Cetram Huipulco, el cual tuvo una inversión de cuatro millones 121 mil 612 pesos.

El gobierno capitalino hizo entrega formal de 87 obras estratégicas, entre ellas un bicicestionamiento. "Obras que impactan en mejorar la vida de la gente en estos territorios", sostuvo Brugada. ■



Sábado
23 de mayo
de 2026

3

redaccion@la-prensa.com.mx

Metrópoli

RINDE CUENTAS ALEIDA ALAVEZ RUIZ

Destaca avance en obra pública y apoyos sociales

ARTURO R. PANSZA

La alcaldesa de Iztapalapa compareció ante congresistas y destacó que se deben atender necesidades como la educación, seguridad y violencia de género

En Iztapalapa se activó un plan de seguridad barrial permanente, con miras a prevenir y combatir el delito, en especial los que se cometen contra las mujeres de todas las edades, y se logró reducir 23 por ciento de incidencia del delito de violencia familiar en toda la alcaldía durante el año pasado, informó Aleida Alavez Ruiz.

Al comparecer ante representantes populares del Congreso capitalino, la alcaldesa de Iztapalapa delineó que invertir en la prevención de la violencia de género da resultados efectivos que hoy salvan vidas en el territorio que administra.

En el Salón Heberto Castillo del recinto de Donceles y Allende, donde fue recibida por las presidentas de las comisiones de Alcaldías y Límites Territoriales y de Gobierno y Políticas Públicas, las diputadas morenistas Iliana Ivón Sánchez Chávez y Leonor Gómez Otegui, respectivamente, delineó que "invertimos también en el desarrollo de programas y acciones dirigidas al empoderamiento económico de las personas, en especial de las mujeres que son emprendedoras o que tienen micronegocios y que necesitan de un empuje para seguir creciendo".

Alavez Ruiz, quien acudió a la sede del Poder Legislativo local para rendir cuentas, dijo que Iztapalapa necesita de mejores servicios básicos, por lo que este año se destinarán 150 millones de pesos para la rehabilitación y sustitución de la red de drenaje. Explicó que 65 millones se dirigirán para la sustitución de la red de agua potable, mientras que para la construcción y rehabilitación de pozos



CORTESÍA: CONGRESO CDMX

La comparecencia de la alcaldesa le permitió rendir un informe sobre los programas desarrollados por su gobierno, con recursos cercanos a los siete mil 700 millones de pesos

de absorción de aguas pluviales se requerirán 140 millones, y para la rehabilitación de la carpeta asfáltica y la atención de los baches, 173 millones.

Ante personas legisladoras de diversas fuerzas políticas, se refirió a que la semana pasada se vivió una emergencia generada por la rotura de un tubo de agua potable de 48 pulgadas del tanque de La Estrella, a lo que se respondió de forma inmediata en coordinación con las autoridades de la Ciudad de México.

Señaló que, pese a que esa fuga afectó a casi el 60 por ciento de la población de la alcaldía, se logró atender la emergencia y el abasto vial a través de tanques-pipa, en coordinación con la Secretaría de Gestión Integral del Agua (Segiagua).

"Se demostró que, frente a la emergencia, la reacción inmediata y coordinada, así como la capacidad instalada, son indispensables para dar atención adecuada", expuso y aprovechó para agradecer a autoridades capitalinas su colaboración y coordinación con las distintas áreas del gobierno de Iztapalapa, con la liberación de la avenida Tláhuac en un corto plazo después de una fuga tan grande.

La comparecencia le permitió rendir

MEJORES

ALAVEZ RUIZ dijo que Iztapalapa necesita de mejores servicios básicos, por lo que este año se destinarán 150 millones de pesos para la rehabilitación y sustitución de la red de drenaje

un informe sobre los avances y resultados de las acciones y programas desarrollados por su gobierno, con recursos cercanos a los siete mil 700 millones de pesos.

Alavez Ruiz señaló que la administración a su cargo ha priorizado la obra pública y los apoyos sociales, con perspectiva de género y política social inclusiva en programas destinados a grupos de atención prioritaria. Mencionó que el programa más grande del país a nivel municipal es *Iztapalajefas*, que beneficia a más de cien mil jefas de familia.

De igual forma puntualizó que el Sistema Integral de Cuidados ha beneficiado a 244 mil 200 personas en tan sólo cuatro meses; se mantienen los Senderos Seguros iluminados y se redujo 23 por ciento la violencia familiar, debido al Plan de Seguridad Barrial. Indicó que, si bien no se ha construido obra nueva en

la demarcación, se priorizó el mejoramiento de servicios urbanos, drenaje, agua potable, asfalto, ya que se incrementó 17 veces la inversión para mejorar estos servicios.

Aclaró que no hay desabasto de agua en Iztapalapa, mientras que en el rubro de seguridad expuso que no sólo se necesitan más policías y videocámaras de vigilancia, sino atender las causas con educación, becas, deporte y servicios básicos, para recomponer el tejido social.

Iliana Ivón Sánchez y Leonor Gómez, en las intervenciones que tuvieron coincidentes en que Iztapalapa es el corazón popular de la Ciudad de México, con una población de 1.8 millones de personas, que la ubican como la demarcación más poblada de la capital y la cuarta de mayor extensión territorial, con una amplia riqueza cultural, social y urbana.

Durante las participaciones que tuvieron las personas congresistas, en el turno de Morena el diputado Miguel Ángel Macedo Escartín requirió información sobre las estrategias para avanzar en la iluminación de la demarcación y el control de los mototaxis. A su vez, la legisladora Miriam Valeria Cruz Flores cuestionó en torno a cómo las acciones de seguridad han disminuido la incidencia delictiva.

Por el grupo parlamentario del PAN participó la legisladora Olivia Garza de los Santos, quien acotó que, si bien el informe enlista acciones en seguridad, no da cifras de resultados. Hizo notar que, de acuerdo con el Instituto Nacional de Estadística y Geografía (Inegi), siete de cada diez habitantes dicen sentirse inseguros y recordó hechos violentos recientes en las colonias Reforma Política, Sector Popular, Culhuacán, Barrio San Miguel y Puente Titla.

Al respecto, la alcaldesa respondió: "yo le apuesto al bienestar, a que la gente esté bien, tenga que comer, tenga un sistema integral de cuidados, haya obviamente servicios atendibles, bueno, más bien servicios básicos cubiertos, para que la gente esté bien, camine tranquila".

Consideró que en torno a la inseguridad sí hay avances en su combate, pero la percepción es que, "lamentablemente no ha bajado", al tiempo que invitó a la diputada panista a que la acompañe un día a la colonia Ejército de Oriente, que se acaba de alumbrar con más de mil 500 luminarias, "es una de las colonias más difíciles de la alcaldía, uno le pregunta a cualquier ama de casa, a cualquier transeúnte, ¿te sientes seguro? 'no' ¿te han asaltado?, 'no'".

Colapsa barda en el Centro de CdMx y deja 6 lesionados

RAÚL RUIZ

Momentos de tensión y alarma se vivieron en pleno Centro Histórico de la Ciudad de México luego de que una barda colapsara sobre un camión de transporte público y un vehículo particular en la intersección de las calles Allende y Juan Álvarez, en la alcaldía Cuauhtémoc. El incidente dejó al menos seis personas lesionadas y provocó una fuerte movilización de cuerpos de emergencia.

De acuerdo con los primeros reportes, parte de la fachada de un inmueble antiguo se desprendió repentinamente y cayó directamente sobre las unidades que circulaban por la zona. Testigos señalaron que el estruendo provocado por el derrumbe generó pánico entre peatones, comerciantes y pasajeros que se encontraban cerca del lugar.

Elementos del Heroico Cuerpo de Bomberos de la Ciudad de México acudieron de inmediato para realizar labores de rescate, remover escombros y brindar apoyo a las personas afectadas. Paramédicos también arribaron al sitio para atender a los lesionados, algunos de ellos con golpes y contusiones derivadas del impacto.

Las autoridades capitalinas informaron que tres personas requirieron atención médica inmediata debido a la gravedad de sus lesiones, mientras que otras fueron atendidas en el lugar sin necesidad de traslado hospitalario. La zona fue acordonada por elementos de Protección Civil y de la Secretaría de Seguridad Ciudadana para evitar riesgos adicionales y permitir el trabajo de los equipos de emergencia.

El accidente provocó además complicaciones viales en varias calles del primer cuadro de la ciudad, debido al cierre parcial de la circulación mientras se realizaban las maniobras para retirar los restos de la estructura dañada. Automovilistas y usuarios del transporte público tuvieron que buscar rutas alternas ante la intensa movilización de unidades de rescate.

Vecinos y comerciantes del Centro Histórico manifestaron preocupación por las condiciones de diversos inmuebles antiguos ubicados en la zona, muchos de ellos con visibles daños estructurales y falta de mantenimiento. Algunos habitantes señalaron que desde hace tiempo existen edificaciones deterioradas que representan un riesgo para quienes transitan diariamente por el lugar.

Especialistas han advertido en diversas ocasiones que el Centro Histórico de la capital concentra construcciones con décadas, e incluso siglos de antigüedad, por lo que requieren supervisiones constantes para prevenir accidentes. Factores como humedad, desgaste natural, movimientos sísmicos y falta de rehabilitación pueden debilitar estructuras y provocar colapsos parciales.

Peritos y personal de la alcaldía Cuauhtémoc iniciaron las investigaciones correspondientes para determinar las causas exactas del desplome. Entre las líneas de análisis se contempla un posible daño estructural acumulado, así como la falta de mantenimiento en el inmueble afectado.

Hasta el momento no se reportan víctimas fatales; sin embargo, las autoridades exhortaron a la población a evitar la zona mientras continúan las labores de revisión y aseguramiento del edificio. El incidente volvió a encender las alertas sobre el estado físico de numerosas construcciones antiguas en el corazón de la capital del país.

