



SECRETARÍA DE
SEGURIDAD CIUDADANA

CIUDAD INNOVADORA
Y DE DERECHOS

GOBIERNO DE LA
CIUDAD DE MEXICO

POLICIACO

Síntesis informativa

Se les resbala trabe del trolebús elevado

HILDA ESCALONA

Una pieza de concreto prefabricada del próximo Trolebús Elevado se deslizó de la plataforma que la transportaba, lo que ocasionó caos vial en la Avenida Ermita-Iztapalapa.

A pesar de las labores por parte del personal de la Secretaría de Obras y Servicios para tratar de retirar la pieza, hasta ayer en la noche no lo lograron. Al sitio llegaron varias grúas de la Secretaría de Seguridad Ciudadana que intentaron levantar la estructura de alrededor de cuatro toneladas sin conseguirlo.

300

TONELADAS pesa la pieza que se volteó por la inclinación de la calzada



Fecha:

23 / 12 / 2021

Sección:

Metropoli

Página:

A-10



EL UNIVERSAL

IMAGEN DEL DÍA

CAE TRABE AL SER TRANSPORTADA

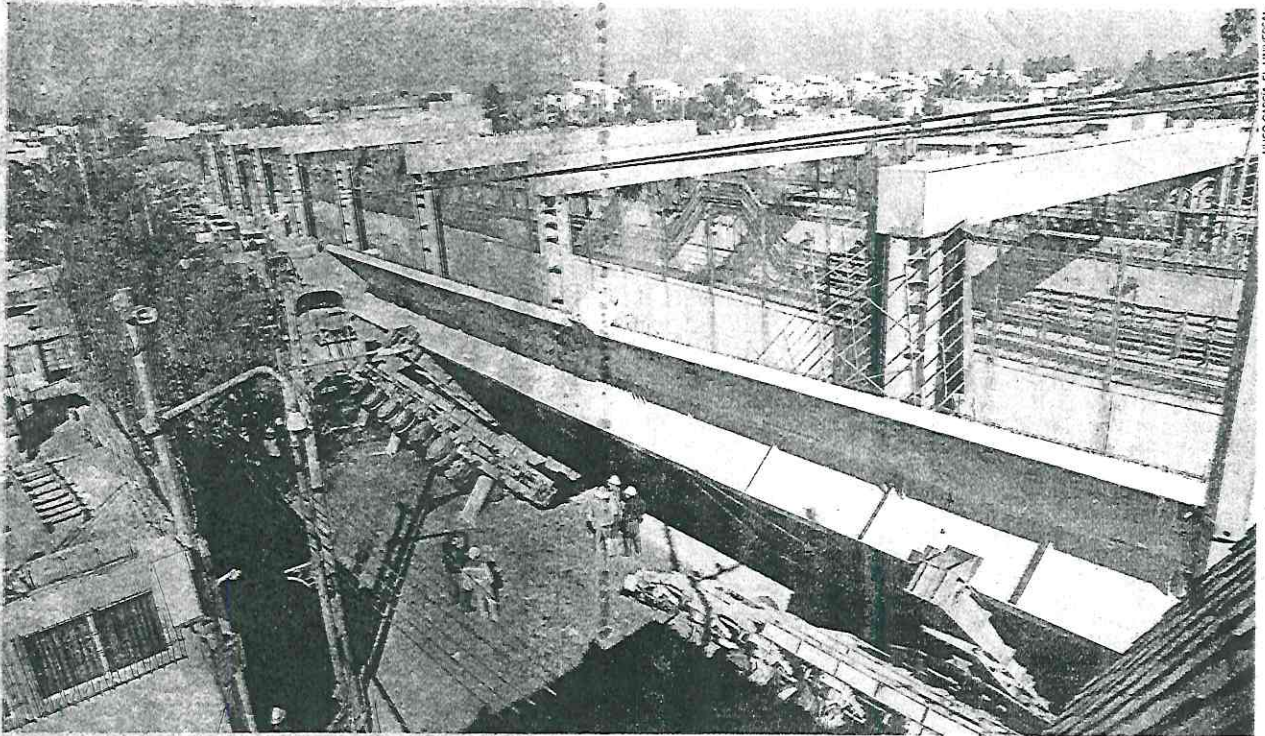

Una trabe prefabricada (ballena) de 300 toneladas, de nueve metros de altura y 30 metros de longitud, que sería utilizada para la construcción del Trolebús Elevado en la alcaldía Iztapalapa, se deslizó de la plataforma que la transportaba, lo que generó un caos vial por el cierre de la avenida Ermita Iztapalapa a la altura de Enriqueta Camarillo por más de 16 horas. El secretario de Obras, Jesús Esteva Medina, explicó que serán revisados los protocolos de traslado, a fin de saber si fue un incidente o habrá las sanciones correspondientes.

Fecha:

23/12/2021

Sección:

Ciudad

Página:

2

REFORMA
CORAZÓN DE MÉXICO



BALLENA ENCALLADA

IZTAPALAPA. Una estructura de metal y concreto cayó de dos vehículos en las obras del Trolebús Elevado. Jesús Esteva, Secretario de Obras y Servicios, afirmó que no se reportaron personas lesionadas ni daños a inmuebles.

CAE DE TRÁILER QUE LA LLEVABA

Caos vial por una ballena varada

HILDA ESCALONA

Hasta el cierre de la edición, la estructura de 300 toneladas aún no podía ser removida por las grúas que llegaron al lugar

Una pesada estructura de concreto, conocida como "ballena", que sería instalada en las obras del trolebús elevado sobre el Eje 8 Sur Ermita Iztapalapa se deslizó hacia uno de los costados del tráiler en el que era transportada.

A pesar de las labores ininterrumpidas por parte del personal de la Secretaría de Obras y Servicios para tratar de retirar la estructura de concreto prefabricada, que se deslizó de la plataforma en la que era transportada, hasta las 19:40 horas de ayer aún no podía ser removida.

Ayer alrededor de las 04:00 horas la pesada estructura de concreto, que mide 9 metros de ancho, 30 metros de longitud y con un peso de 300 toneladas, cayó y ocasionó un corte a la circulación sobre Ermita Iztapalapa a la altura de Enriqueta Camarillo.

Como alternativa vial, las autoridades recomiendan utilizar avenida Revolución Social, Anillo Periférico, Eje 6 Sur, avenida 5 de Mayo, avenida Tláhuac y Canal de Chalco.

La Secretaría de Obras detalló que hasta el cierre de la edición permanecía cerrada la circulación sobre esta avenida en el sentido poniente-oriente debido al incidente con la estructura que formaría parte de las obras del trolebús elevado.

Aunque se dio a conocer que con la ayuda de grúas la Secretaría de Obras trabajó para moverla y liberar la circulación lo más pronto posible, esto no se pudo realizar debido al peso de la estructura.

Al lugar llegaron varias grúas de la Secretaría de Segu-



Al lugar llegaron varias grúas de la Secretaría de Seguridad Ciudadana que intentaron levantar la "ballena" /LUIS A. BARRERA

ridad Ciudadana que intentaron levantar la "ballena" sin conseguirlo.

El secretario de Obras, Jesús Esteva Medina, coordinó las maniobras en el lugar, pero hasta el cierre de la edición no había sido posible.

Por lo anterior, continúa cerrada la circulación en calzada Ermita Iztapalapa a partir de calle Nardo en dirección al oriente, ante las labores de servicios de emergencia.

Desde su cuenta de Twitter, la Secretaría de Obras informó que con la ayuda de grúas y equipos para transportar la trabe que afecta el tránsito sobre Ermita Iztapalapa, continuarán trabajando para remover la "ballena" y liberar la circulación lo más pronto posible.



Debido al incidente, la circulación de la Avenida Ermita-Iztapalapa se interrumpió.

Cae pieza de trolebús elevado en Iztapalapa

POR OEM-Infomex

Una pieza prefabricada de la obra Trolebús Elevado, la cual está en proceso de construcción, se deslizó de la plataforma que la transportaba en la alcaldía Iztapalapa, informó la Secretaría de Obras y Servicios (Sobse).

Debido a este incidente la circulación de la Avenida Ermita-Iztapalapa se vio interrumpida, justo a la altura de la av. Enriqueta Camarillo.

La Sobse detalló que dicha vialidad se cerró en dirección al sentido poniente.

Al lugar arribaron grúas de

la Sobse, las cuales apoyaron para remover la pieza y así liberar la circulación.

Jesús Esteva Medina, titular de la Sobse acudió también al lugar del incidente para supervisar lo ocurrido.

El titular señaló que la pieza se trata de una trabe de 300 toneladas y 30 metros de largo, la cual sería utilizada para la construcción del Trolebús Elevado. “En una de las curvas se deslizó la pieza y se apoyó en el suelo”, abundó al respecto.

Por otro lado, Esteva Median descartó que se presentaran personas lesionadas por lo ocurrido.

Fecha:

23/12/2021

Sección:

Seguridad

Página:

2

metro

■ La pieza prefabricada mide 9 metros de ancho por 30 de largo y pesa 300 toneladas.

Echa ballena un clavado

CIUDAD DE MÉXICO.- Una estructura de metal y concreto, también conocida como ballena, cayó de dos vehículos tipo plataforma en las obras del Trolebús Elevado, sobre Eje 8 Calzada Ermita Iztapalapa, a la altura de Calle Enriqueta Camarillo, Colonia La Era, Alcaldía Iztapalapa. El accidente no dejó heridos. **ELTHON GARCÍA**



Fecha:

23/12/2021

Sección:

Ciudad

Página:

10

La Razón



Trabe de 300 toneladas cae y trastorna vialidad

La pieza formaría parte del trolebús elevado que se construye y se desplomó tras un deslizamiento de la plataforma en la que era transportada, lo que ocasionó el cierre de la circulación y caos vial durante más de 12 horas en un tramo de la avenida Ermita-Iztapalapa.

Fecha:

23/12/2001

Sección:

Seguridad

Página:

36



SE LES CAE BALLENA EN ERMITA Y PERIFÉRICO

● La avenida Ermita-Iztapalapa fue cerrada durante más de 10 horas, desde el Periférico hasta Manuel Acuña, en la colonia La Era, en Iztapalapa, debido al deslizamiento de una trabe (*ballena*) de 300 toneladas de peso y nueve metros de ancho por 30 de largo, que era transportada en un vehículo para ser colocada en la obra del trolebús elevado. No se reportaron lesionados.

Colisión de frente deja un muerto

KARLA RIVAS

Un fatídico accidente vehicular por falta de prudencia al conducir, provocó la muerte de una persona, mientras que otra fue trasladada a un hospital en calles de la colonia Guelatao Benito Juárez, en la Alcaldía Iztapalapa.

Y es que durante la madrugada de este miércoles cuando el reloj marcaba aproximadamente las 04:20 horas, Isis "R" de 38 años de edad circulaba a una velocidad considerable sobre el puente de Guelatao, justo a la altura de Zaragoza, a bordo de su camioneta Chevrolet Captiva color azul marino.

De pronto para su sorpresa un auto color azul de la marca Chevrolet Chevy, que circulaba en sentido contrario apareció frente a ella, provocando fuerte e inevitable colisión de frente. Tras el horrible accidente ambos conductores quedaron atrapados entre los fierros retorcidos de ambas unidades.

Automovilistas y motociclistas que cruzaban por la zona vieron los vehículos colisionados dieron aviso a las autoridades a través de una llamada al número de emergencia 911.

Allí llegaron elementos de la Secretaría de Seguridad Ciudadana (SSC) y una ambulancia del Escuadrón de Rescate y Urgencias Médicas (ERUM) a brindar los primeros auxilios a las víctimas.



Presuntamente, la víctima mortal iba en sentido contrario sobre puente de Guelatao, en Iztapalapa /CORTESÍA

Socorristas se acercaron hasta la mujer para auxiliarla y liberarla del asiento del conductor, quien fue diagnosticada con fractura bilateral de fémur por lo que fue trasladada en calidad de detenida al hospital General de Xoco para su pronta atención médica.

Cuando se acercaron a revisar al conductor del pequeño vehículo de aproximadamente 35 años, sólo pudieron confirmar que ya había fallecido a causa del fuerte golpe recibido durante el choque.

La zona fue resguardada por policías capitalinos, que mantenían la fluidez del tráfico para evitar que ocurriera otro accidente vehicular, mientras que peritos de la Fiscalía General de Justicia (FGJ) de la Ciudad de México, realizaban las diligencias correspondientes para después trasladar el cadáver aplastado al anfiteatro correspondiente.

PIERDE EL CAMINO

MUERE CONDUCTOR
TRAS IR EN SENTIDO
CONTRARIO Y CHOCAR

ELTHON GARCÍA

CIUDAD DE MÉXICO.- Un automovilista falleció después de chocar contra una camioneta en la Colonia Ejército de Oriente, en la Alcaldía Iztapalapa.

El individuo, de 35 años de edad aproximadamente, iba a bordo de un Chevrolet Chevy color azul y circulaba en sentido contrario, según reportes de las autoridades.

El accidente ocurrió alrededor de las 4:20 horas de ayer, sobre el puente vehicular de Avenida Guelatao que cruza la Calzada Ignacio Zaragoza.

Al llegar a la parte más alta, se topó de frente con una camioneta Chevrolet Captiva azul marino, que era conducida por una mujer, identificada como Isis, de 38 años de edad.

Aunque la conductora se detuvo e intentó evadirlo, ambos vehículos se estamparon.

El automovilista se desvaneció en el asiento, mientras que la mujer quedó atrapada al interior.

A través del C2 Oriente, fueron movilizadas

preventivos del Sector Oasis y paramédicos del ERUM, quienes revisaron los signos vitales del conductor del Chevy y confirmaron que había fallecido por los golpes que recibió en la cabeza.

Los socorristas también atendieron a Isis y decidieron trasladarla al Hospital General Xoco, en la Alcaldía Coyoacán, ya que sufrió fracturas en una pierna.

La conductora permanecerá bajo custodia policial, hasta que sea dada alta para ser presentada ante el Ministerio Público.

Un par de horas más tarde se presentó personal de la Fiscalía capitalina para llevar a cabo los peritajes y hacerse cargo del cadáver, que no fue identificado en el lugar del accidente.



ESPECIAL

DENTRO DE MERCADO PLAZA 2000

Saca fusca de caja para matarlo

La víctima atendía su negocio cuando llega el homicida y le dispara

Joel fue asesinado en su tienda. El homicida cargaba una caja donde escondía el arma que utilizó para matar a su víctima.

El crimen ocurrió la tarde noche del martes dentro del mercado Plaza 2000, ubicado entre las calles Abraham Olvera y San Ciprian, en la zona centro de la CDMX, alcaldía Venustiano Carranza.

Ahí, en uno de los locales de la plaza, Joel Vega González de 52 años atendía su negocio.

Poco antes de las 6:00 de la tarde, al lugar llegó un hombre vestido

EL DATO

EL MÓVIL

De acuerdo con el hermano de la víctima, el móvil del homicidio sería por extorsión debido a que días antes recibieron llamadas de sujetos para amenazarlos.

con una bata blanca, cubrebocas negro y cargando una caja.

Dentro del establecimiento, el sujeto sacó una pistola de la caja y la disparó en varias ocasiones contra la víctima, para después escapar.

Tras escuchar las detonaciones, el hermano de Joel se metió a la tienda para saber qué había ocurrido. Ahí halló a la víctima en el piso sobre un charco de sangre.

Al sitio llegaron paramédicos, pero ya no pudieron hacer nada por salvarle la vida a Joel.

Al ser entrevistado por policías, el hermano de la víctima —quien no quiso proporcionar sus datos— dijo que tiempo atrás habían recibido llamadas de desconocidos para extorsionarlos. *Redacción*

Fecha:

23/12/21

Sección:

La Roja

Página:

5

El Gráfico

PERO LE DAN PLOMAZO

'Motorratotas' se quedan con las ganas

Un joven de 19 años que iba de compras fue herido de bala al negarse a entregar su dinero a dos ladrones que lo interceptaron en la colonia Miguel Hidalgo, alcaldía Tláhuac.

Marco y su amigo Alois caminaban por el parque Solidaridad la tarde del martes, en camino a comprar unos tenis cuando se les emparejó una motocicleta tripulada por dos hombres.

Entre insultos, les exigieron que entregaran su dinero y celulares, por lo que ambos jóvenes trataron de escapar, corriendo en diferentes direcciones.

Uno de los asaltantes sacó una pistola de la cintura y le disparó a Marco, quien cayó al suelo con una herida en el lado izquierdo del tórax.

Policías de la Secretaría de Seguridad Ciudadana acudieron a ayudarlo y solicitaron una ambulancia; ante la tardanza, los trasladaron al Hospital General de Tláhuac, donde el joven -quien trabaja como ayudante de albañil, según señalaron familiares- se le atendió de emergencia. *Redacción*

Fecha:

23 / 12 / 2021

Sección:

Policia

Página:

11

1

LA PRENSA

SICARIOS ESCAPAN EN MOTONETA

Rafaguean a 2 en Iztapalapa

CARLA RIVAS

David "N" y Mario Alberto "N" disfrutaban de unos tragos cuando sus verdugos los sorprendieron y es vaciaron una subametralladora

David "N", de 31 años de edad, y Mario Alberto "N", de 41, caminaban sin mayor preocupación por las calles de la colonia Zona Ejidal, en Los Reyes Cuahuacán, en el corazón de Iztapalapa.

Deambulaban a espaldas del Cerro de la Estrella, cerca de la esquina de Tezozomoc y Cuautli. Ahí se detuvieron a conversar y disfrutar unas copas la noche del pasado martes, sin conocer que sus verdugos los acechaban.

Mientras platicaban, sus agresores se acercaron a toda velocidad a bordo de una motoneta color negro desde donde descargaron una lluvia de balas, los dos hombres trataron de correr para buscar refugio, pero cayeron inconscientes.

De acuerdo con los testimonios recopilados por los policías, al parecer fue el copiloto de la moto quien sacó de su sudadera una subametralladora calibre .9 milímetros y les dejó ir la ráfaga de 26 tiros. Les vació el cargador.

Los proyectiles hicieron blanco en los cuerpos de David y Mario Alberto, que bailaron una danza macabra, sacudidos por las balas.

Uno de los cuerpos quedó sobre la banqueta y el otro en el arrollo vehicular,



El hermano de una de las víctimas aseguró que nunca había visto al sujeto que acompañaba a su familiar

Los disparos de subametralladora hicieron que los cuerpos bailaran una danza macabra, sacudidos por las balas /CORTESÍA

junto a la guarnición; ambos presentaban heridas en el pecho y en el abdomen, algunas balas terminaron en la pared, pero otras los atravesaron.

Cometido el ataque, los sicarios escaparon al amparo de la noche. La Secretaría de Seguridad Ciudadana dice que son buscados por las policías del Gabinete de Seguridad del Gobierno de la Ciudad de México.

Hasta ahora, lo que se sabe es que quien conducía la motoneta usaba un equipo completo de protección y un casco

cerrado, en tanto que su acompañante traía puesta una sudadera roja, en la que traía escondida el arma larga, y una gorra.

Los vecinos de la zona que escucharon las detonaciones salieron de sus viviendas para saber lo que sucedía. Entonces, observaron a un sujeto de chamarra roja con gorra de beisbolista viajando como copiloto con un arma en mano y al conductor, de chamarra y casco color negro, huir a toda velocidad entre las calles.

De inmediato, una llamada anónima al

Fecha:

23 / 12 / 2021

Sección:

Página:

2

 LA PRENSA

número de emergencia 911 reportando la balacera movilizó a agentes de la Secretaría de Seguridad Ciudadana (SSC) de la CDMX, sectores Granjas y Santa Cruz, hasta el lugar.

A pesar de la impactante escena, nadie lloró la muerte de los hombres, ya que vecinos de la zona aseguraron no conocer a las víctimas; sin embargo, horas más tarde, hasta el lugar llegó una persona quien responde al nombre de Michael "N", de 39 años de edad, quien dijo ser hermano de David. Dijo que se enteró de la tragedia porque se presentaron en su domicilio elementos de la SSC, ya que le encontraron a su consanguíneo una identificación.

Cuando los uniformados arribaron hallaron a un hombre tendido sobre la banqueta y al otro justo a su lado, pero sobre el arroyo vehicular, inconscientes, cubiertos de sangre, y quienes no respondían a los llamados, por lo que solicitaron apoyo médico.

Una ambulancia llegó para brindar los primeros auxilios a David "N" y a Mario Alberto "N", y fueron paramédicos de quienes confirmaron su deceso.

La escena del crimen fue acordonada y resguardada por policías capitalinos, donde personal de Investigación Forense y Servicios Periciales de la Fiscalía Especializada en Homicidios, localizaron al menos 26 casquillos percutidos.

Tras concluir las diligencias, los cuerpos fueron trasladados a la coordinación territorial Tláhuac. Hasta ahora se desconoce el móvil del crimen, y el hermano de David aseguró que nunca había visto al sujeto que acompañaba a su familiar.

Fecha:

23/12/21

Sección:

La Roja

Página:

2

El Gráfico

Liquidan a don con 9 plomazos

Después de que mataron a su padre, a Beatriz le dijeron sus vecinos que ya no hablara de más ante los policías porque ya no querían tener más problemas.

La madrugada de este miércoles, el señor Andrés Ricardo fue asesinado con al menos nueve balazos al salir de su casa, en calles de la colonia San Andrés Tetepilco, en la alcaldía de Iztapalapa.

Alrededor de la 1:00 de la mañana, el hombre de 56 años le dijo a su hija que saldría a la tienda para comprar cigarros.

Poco después de que el señor abriera la puerta de la casa, Beatriz escuchó varios detonaciones. Ella enseguida salió del domicilio para saber qué había ocurrido.

Frente al número 19 de la Privada Amacuzac, la mujer de 36 años encontró a su papá herido y tirado en el suelo. Ahí no vio a nadie corriendo, por eso no supo quién podría haber sido el atacante.

Según la mujer, su familia es tranquila y no tenía problemas con nadie, por lo que presume que se trató de un asalto.

Pero los nueve casquillos que la policía encontró alarmaron a los vecinos, por eso pidieron a la hija de la víctima que ya no dijera nada para evitar más problemas.

Redacción

EL DATO

LA NOCHE DEL MARTES

Horas antes, dos hombres fueron asesinados a balazos en la Zona Urbana Ejidal Los Reyes Cuihuacán.

Fecha:

23/12/2021

Sección:

Seguridad

Página:

37

EN BREVE

SOFOCAN INCENDIO BOMBEROS, EN LA COLONIA CENTRO

Elementos del Cuerpo de Bomberos combatieron un incendio registrado en la calle Juan José Bas, colonia Centro, en la alcaldía Cuauhtémoc; donde se quemaron cajas de cartón; tras sofocar las llamas procedieron a ventilar el lugar.



Se parte su mauser contra un semáforo

REDACCIÓN
GRUPO CANTÓN

CIUDAD DE MÉXICO.- Bomberos y socorristas se trasladaron a calles de la colonia Condesa, para asistir al conductor de un vehículo que, por pisar a fondo el acelerador, chocó contra un semáforo y lo derribó.

El accidente ocurrió durante la madrugada de ayer en la esquina de Diagonal Patriotismo y Circuito Interior, en su tramo José Vasconcelos, colonia Condesa, en la alcaldía Cuauhtémoc, donde el intrépido conductor se subió al camellón y derribó un semáforo.

El responsable quedó herido dentro de su vehículo, por lo que fue necesario que los vulcanos y paramédicos lo rescataran para brindarle atención y trasladarlo a un hospital cercano para su atención médica.

Según reportes de la policía, el conductor del vehículo circulaba a exceso de velocidad, lo que hizo que perdiera el control del volante, con los resultados ya descritos. El irresponsable automovilista tendrá que pagar por los daños causados.

CAFRES



En esta época de diciembre los accidentes han aumentado considerablemente



Así terminó su loca carrera