Netflix

LEJOS DEL RETIRO

A 40 años del inicio de la franquicia "Un Detective Suelto en Hollywood", Eddie Murphy regresa ahora como el investigador Axel Foley. **GENTE**

MUESTRAN PODER

cancha

De la mano de Christian Pulisic (foto), EU comenzó su camino en la Copa América con una victoria y amplio dominio con 18 disparos al marco contra 6 de Bolivia.

Mexsport

Alejandro Mendoza

LUNES 24 / JUNIO / 2024 CIUDAD DE MÉXICO 56 PÁGINAS, AÑO XXXI NÚMERO 11,128 $ 30.00

REFORMA

CORAZÓN DE MÉXICO

ESPANTAN SISMOS

11:15 HRS.	11:16 HRS.
4.0º	5.2º

Dos temblores casi consecutivos en las costas de Guerrero fueron percibidos en la Ciudad de México, sin afectaciones ni necesidad de activar la Alerta Sísmica. **CIUDAD**

AMLO presentó iniciativa en febrero y ayer celebró el anuncio

Decreta Sheinbaum: va Guardia a Sedena

Controlará Ejército a 130 mil agentes y propone fortalecer operaciones de GN

JORGE RICARDO
REFORMA / ENVIADO

Jorge Ricardo

Sheinbaum realizó su segunda gira con AMLO y ayer inauguró la nueva sede de la Guardia Nacional en Santa Cruz Xoxocotlán, Oaxaca.

OAXACA.- La virtual Presidenta electa, Claudia Sheinbaum, adelantó que la Guardia Nacional, creada con la promesa de ser un cuerpo civil, quedará bajo el mando del Ejército a partir del 1 de octubre.

"Nos corresponde a partir del primero de octubre seguir fortaleciendo y consolidar a la Guardia Nacional como parte de la Secretaría de la Defensa Nacional con la reforma constitucional que está en puerta en el Congreso de la Unión", sostuvo al inaugurar el cuartel de la Guardia en Xoxocotlán, Oaxaca.

El Presidente Andrés Manuel López Obrador, impulsor de una dirección militar en la GN, festejó el anuncio.

"Ya se pueden imaginar el gusto que me dio escuchar hace un momento que la Presidenta de México, la Presidenta electa de México, pronto Presidenta constitucional y Comandante Suprema de las Fuerzas Armadas, haya dado a conocer que la Guardia Nacional va, como debe de ser, a formar parte de la estructura de la Secretaría de la Defensa Nacional, muy buena noticia", afirmó.

La GN fue creada por decreto presidencial en 2019 con mando civil. Sin embargo, López Obrador insistió en que quedara bajo control militar sin conseguir los votos en el Congreso para una reforma constitucional, por lo que los diputados de Morena aprobaron cambios a reformas secundarias que fueron declaradas inconstitucionales por la Suprema Corte.

El 17 de abril de 2023, al resolver la acción de inconstitucionalidad 137/2022, la Corte anuló el traspaso de la GN, hoy de más de 130 mil elementos, a un mando militar y ordenó que volviera al mando civil a más tardar el primer día de 2024.

En diciembre, el Presidente afirmó que cumpliría. "Sí, sí, sí se va a acatar sin ningún problema", sostuvo.

La GN seguía bajo control militar, pero se debía cuidar el lenguaje para simular el cumplimento de la orden de la Corte.

En febrero pasado, AMLO envió al Congreso un paquete de 20 propuestas de reformas constitucionales al Poder Judicial, órganos autónomos, y para trasladar la Guardia a la Sedena, pero no habían prosperado por falta de una mayoría calificada, es decir, dos terceras partes de los legisladores.

Ahora la 4T tiene esa mayoría en el Congreso, y sólo requiere un par de votos en el Senado para alcanzarla.

Ayer domingo, con la seguridad puesta en la mayoría que Morena tendrá en el Congreso a partir del 1 de septiembre, la próxima Presidenta aseguró que la GN tendrá un mando militar.

"Es necesario que se aterrice el proyecto original de integrar la Guardia Nacional a la estructura de la Secretaría de la Defensa Nacional. En este momento histórico México tiene hoy la oportunidad de consolidar el plan original al contar a partir del mes de septiembre en el Congreso de la Unión con una fuerza política a favor de ese proyecto", dijo la Secretaria de Seguridad Pública, Rosa Isela Rodríguez.

Y 5 MESES DESPUÉS

En febrero, AMLO propuso 20 reformas, entre ellas una para que el Ejército tomara el control de la Guardia Nacional. Ante la falta de una mayoría calificada en el Congreso, la propuesta se quedó congelada. Ahora Sheinbaum aseguró que será aprobada en septiembre y entrará en vigor en octubre.

La Federación cuenta con la Guardia Nacional, fuerza de seguridad pública, profesional, de carácter permanente e integrada por personal de origen militar con formación policial, dependiente de la secretaría del ramo de defensa nacional, para ejecutar la Estrategia Nacional de Seguridad Pública en el ámbito de su

UNA ORDEÑA SIN CONTROL

Número de tomas clandestinas de combustible detectadas en Parras, Coahuila.

* Hasta Marzo

Fuente: Pemex

Ilustración: IA Grupo REFORMA / Esteban Saldaña

LIDERA PUEBLO MÁGICO... ¡EN HUACHICOL!

BENITO JIMÉNEZ

Mágicamente, de la noche a la mañana el municipio de Parras, Coahuila, se convirtió en el primero en la lista de municipios ...con más tomas clandestinas para huachicoleo.

El Pueblo Mágico, ubicado entre Torreón y Saltillo, y considerado cuna de buenos vinos y haciendas históricas, suma 177 tomas clandestinas, la mayor cifra a nivel municipal reportada en el País en el primer trimestre de este año.

Los piquetes en Parras se concentran en el ducto que cruza Coahuila procedente de Cadereyta, Nuevo León, donde está la Refinería, y que llega hasta Gómez Palacio.

En 2015, en Parras, ubicado a 157 kilómetros de Torreón, se desconocía la actividad del huachicol o robo de combustible a ductos de Pemex.

Pero en 2016, la petrolera le puso lupa porque las autoridades encontraron en ese año 16 tomas clandestinas. Para 2017 la cifra pasó a 21, aunque luego en 2018 bajó a 10 piquetes.

Sin embargo, ya en la Administración de la Cuarta Transformación, Parras volvió a inquietar a Pemex con el hallazgo de 23 tomas ilegales de combustible en 2019, 17 en en 2020, 26 en 2021, 57 en 2022 y 167 en 2023.

Sólo en los primeros tres meses de 2024 Parras ya suma 177 piquetes, 436 por ciento más que en el primer trimestre de 2023, de acuerdo con un informe de Pemex elaborado en mayo pasado.

Increpan a 'Ministra del pueblo' empleados de PJ

REFORMA / STAFF

Especial

La Ministra Batres participó en un foro de Morena sobre la reforma judicial en Iztacalco, CDMX.

Lenia Batres, la llamada "Ministra del pueblo", fue increpada ayer por trabajadores del Poder Judicial Federal (PJF) cuando participaba en un foro de Morena en la plaza pública de la Alcaldía Iztacalco, CDMX, para hablar sobre la reforma constitucional.

Batres apenas tomó el micrófono y fue interrumpida cuando decía que no se van a modificar los requisitos técnicos para elegir a Ministros, magistrados y jueces, y lanzaba la pregunta: "¿Ustedes creen que se va a meter el narco?".

Los trabajadores del PJF respondieron en la Colonia Agrícola Oriental: "Sí, sí los va a meter".

Durante el foro de promoción a la reforma organizado por Instituto Nacional de Formación Política de Morena, a cargo del caricaturista de Rafael Barajas, "El Fisgón", la Ministra de la Suprema Corte no pudo continuar por momentos con su discurso porque fue cuestionada por trabajadores.

"¡Usted no viene de una carrera judicial, vergüenza le debería de dar!", le gritaron.

La Ministra Batres intentó calmar los gritos: "Aprovecho para saludar a los trabajadores que vienen del Poder Judicial Federal y les pido que les demos un aplauso de bienvenida por estar acompañándonos".

Sin embargo, los trabajadores continuaron con los reclamos.

Antes de ser interrumpida, Batres había dicho que es una reforma muy pequeña para las ámpulas que ha levantado. Luego cuestionó si se necesita gente con años de preparación o no para ocupar esos cargos.

"¿Es necesaria la reforma al Poder Judicial?. Dice el dicho, y fíjense nada más: 'Es que la gente no sabe de estas cosas'. Y yo les contesto: ¿De verdad se necesita ser doctor en Derecho para darse cuenta que es absolutamente injusto lo que se está resolviendo?", argumentó.

"¿De verdad necesitamos ser doctores en Derecho y tener 50 años de experiencia en tribunales para sentir indignación y buscar la mejor solución para la persona que se encuentra con mayor debilidad? ¿De verdad tiene sentido de justicia quien recuerde este tipo de sentencias?. Necesitamos una reforma al Poder Judicial", subrayó.

La Ministra concluyó su intervención entre aplausos y porras de los morenistas: "¡No estás sola!, ¡no estás sola!".

610972000016

Circulan sin placas patrullas del Edomex

ALEJANDRO LEÓN

Deberían poner el ejemplo, pero patrullas de varios municipios del Valle de México circulan sin placas.

En diversos recorridos, REFORMA constató que en Naucalpan y Atizapán de Zaragoza se usan varias patrullas de Tránsito, Seguridad Ciudadana y de Género sin cumplir con ese requisito que, de infringirlo, para cualquier ciudadano significa una multa de 500 pesos.

En Naucalpan, incluso el Ayuntamiento reservó por dos años información solicitada vía la Ley de Transparencia, al considerar que su Policía está en riesgo ¡si abre datos sobre las unidades que carecen de emplacado!.

Atizapán respondió, vía Transparencia, que de 354 patrullas que adquirió en 2022, 54 carecen de las láminas. Justificó que se debe a que el trámite ante la Secretaría de Movilidad estatal se prolongó porque buscaron exentar los derechos de control vehicular.

Para Cecilia Cadena, profesora investigadora del Colegio Mexiquense, la problemática proyecta a servidores públicos que se sienten privilegiados para exentar la ley.

Lo anterior aunado a las malas prácticas de manejo de varios agentes municipales.

CIUDAD 4

Alejandro León

Patrullas de Naucalpan, Edomex, operan sin portar placas.

s1358_u6719

EL UNIVERSAL

www.eluniversal.com.mx

EL GRAN DIARIO DE MÉXICO

ElUniversalOnline @EL_Universal_Mx $20

Lunes 24 de junio de 2024

IMAGEN DEL DÍA

AMBULANTES EXTIENDEN PUESTOS EN LA ALAMEDA

CDMX.– Luego de que EL UNIVERSAL realizó durante dos fines de semana consecutivos recorridos por la Alameda Central, se constató que los comerciantes ambulantes se han extendido **desde el Hemiciclo a Juárez hasta Bellas Artes** con puestos y sombrillas. En ambos recorridos se vio que la policía capitalina únicamente hace presencia en la zona.

| METRÓPOLI | A18

LUIS CAMACHO. EL UNIVERSAL

ESPECTÁCULOS

UNIVERSAL PICTURES

Minions vuelven al ataque

Los seres amarillos regresan para apoyar a Gru en una nueva misión, en *Mi villano favorito 4*. | A29 |

CULTURA

Desentrañan sexualidad bajo la piel

El hallazgo de la respuesta sexual podría llevar a tratamientos más efectivos en diversas afecciones. | A26 |

La farmacia más grande del mundo no tiene empleados

La empresa Birmex explica que las instalaciones de la Megafarmacia son sólo un almacén, por lo que carecen de "estructura asignada"

ENRIQUE GÓMEZ
—nacion@eluniversal.com.mx

La Megafarmacia, uno de los proyectos principales del presidente López Obrador, sólo tiene 0.9% del total de medicamentos que puede almacenar, apenas surte 2.7 recetas al día en promedio y ahora se reveló que tampoco tiene empleados fijos o "una estructura asignada, en virtud de que no se trata de una institución o entidad, sino de un inmueble que funciona en atención a las actividades de la empresa".

Así lo informó Birmex en respuesta a una solicitud de información en la que se requirió conocer cuántas personas trabajan en el Centro Federal de Almacenamiento y Distribución de Insumos para la Salud; sin embargo, explicó que la Megafarmacia es un almacén, el cual carece de una estructura asignada porque no se trata de una institución o entidad.

De manera paralela, Birmex ha firmado tres contratos por 7 millones 77 mil 139 pesos en total para contratar el servicio de *call center*. Sin embargo, el servicio lo ha contratado por periodos breves, hasta de sólo 19 días, de diciembre del 2023 hasta mayo pasado.

BIRMEX

"(La Megafarmacia) no tiene una estructura asignada en virtud de que no se trata de una institución o entidad, sino de un inmueble que funciona en atención a las actividades de la empresa"

EL DATO

Birmex ha pagado 7 millones 77 mil 139 pesos por el servicio de *call center*.

| NACIÓN | A4

Guardia Nacional, a Sedena: Sheinbaum

La virtual presidenta electa afirma que el 1 de octubre será el traslado; AMLO lo celebra

ALBERTO MORALES
Enviado
—nacion@eluniversal.com.mx

Santa Cruz Xoxocotlán.— La virtual presidenta electa Claudia Sheinbaum afirmó que a partir del 1 de octubre la Guardia Nacional se consolidará como parte de la Secretaría de la Defensa Nacional.

Esto fue celebrado por el presidente López Obrador, quien dijo que la estrategia de seguridad va por el camino correcto. Luis Cresencio Sandoval, secretario de la Defensa, afirmó que esa institución militar jamás abandonará el proyecto de la Guardia Nacional.

Para el traslado de la GN a la Secretaría de Defensa se debe aprobar la reforma constitucional del Presidente que se encuentra en comisiones de la Cámara de Diputados.

| NACIÓN | A6

UD

GEORG LUCKAS/ EFE

ALEMANIA SE SALVA DE DURO GOLPE

Niclas Füllkrug marca cerca del final ante Suiza, para darle el liderato de su Grupo en la Euro. | B1 |

SUPLEMENTO

Cercano a la población

El gobierno de Hidalgo busca la aproximación con la ciudadanía para llevar servicios a todas las regiones del estado.

Temen que los gobierne el crimen organizado

CARLOS ARRIETA EL UNIVERSAL

Los habitantes de esta población exigen la localización de sus votos, que fueron robados.

En Apulco, Zacatecas, pobladores no quieren que candidato ligado al *CJNG* sea el alcalde

CARLOS ARRIETA E IRMA MEJÍA Corresponsales
—estados@eluniversal.com.mx

Apulco.— Pobladores de Tenayuca, en el municipio de Apulco, Zacatecas, exigen que sus votos, robados un día después de la elección, aparezcan y sean contados.

Temen que con el triunfo del candidato de Movimiento Ciudadano, Mauro Yuriel Jáuregui Muñoz, en realidad gobierne el *Cártel Jalisco Nueva Generación* (*CJNG*) y se desate la violencia contra su comunidad, que votó por José Socorro Ramírez Hernández, del Movimiento Alternativa Zacatecas (MAZ), y responsabilizan al Instituto Electoral del Estado de Zacatecas (IEEZ) por validar un conteo que consideran irregular.

Al respecto, el IEEZ indicó que actuó conforme a derecho.

| ESTADOS | A12

EL DATO

Los pobladores afirman que el candidato ganador Mauro Yuriel Jáuregui Muñoz es emanado de las filas del *CJNG*.

Deuda de los estados aumenta en 100 mil mdp

Los pasivos contratados con bancos se ubicaron en 701 mil millones de pesos durante el primer trimestre del año, según cifras de Hacienda.

| CARTERA | A23

OPINIÓN

NACIÓN
A7 Hector de Mauleon
A9 Mario Maldonado
A16 Mauricio Merino
A16 Paola Rojas
A17 Leonardo Curzio
CARTERA
A24 Irene Levy

Año 107, Número 38,925
CDMX, 48 págs.

9 771870 156329 38925

CARLOS LORET DE MOLA

"La UIF no investiga las cuentas de Nahle, Bartlett, Durazo, Ovalle, Alcalde, Delgado... pero me investiga a mí, a mi esposa, a Víctor Trujillo y a Latinus"

| A8 |

$18.59
DÓLAR AL MENUDEO

s1358_u6719

VÍCTIMAS DEL CALOR Más de mil 300 personas han muerto durante el *hach*, la peregrinación anual a La Meca, debido a temperaturas de hasta 51.8 grados Celsius, informó ayer Arabia Saudita. **Global / 24**

LUNES
24 DE JUNIO DE 2024
AÑO CVIII TOMO III, NO. 39,009
CIUDAD DE MÉXICO
52 PÁGINAS
$20.00

EXCELSIOR

EL PERIÓDICO DE LA VIDA NA

Fotos: AFP y Especial

JUDICATURA

Visibilizan impacto de justicia en la vida cotidiana

POR DAVID VICENTEÑO

El Consejo de la Judicatura Federal (CJF) lanzó una campaña de difusión sobre el impacto de la justicia en la vida cotidiana.

Esto, a días de que en el Congreso de la Unión inicie el análisis de la reforma al Poder Judicial.

A través de videos en las redes sociales y anuncios de radio y televisión en los que se presentan testimonios con el resultado de las sentencias que emiten las personas juzgadoras, el CJF busca "visibilizar la participación de la justicia federal en asuntos que impactan en la vida cotidiana".

Cada uno de los videos, los cuales tendrán una duración de 30 segundos, presentará casos reales en donde las personas explicarán la forma en que se protegieron sus derechos humanos.

PRIMERA | PÁGINA 4

EL DATO

A debate

El próximo jueves 27 de junio, en la Cámara de Diputados, iniciarán los foros sobre la reforma al Poder Judicial.

PRIMERA

10 TEMAS DE LA REFORMA

al Poder Judicial, al menos, despiertan inquietud entre la oposición, entre ellos los requisitos de elegibilidad de los juzgadores. / 4

PRIMERA

Respalda consolidar Guardia Nacional dentro de Sedena

Claudia Sheinbaum, virtual Presidenta electa, afirmó que impulsará la reforma constitucional propuesta por el Presidente para fortalecer la GN. / 5

EXCELSIOR

Pascal Beltrán del Río 2
Jorge Fernández Menéndez 8
Cecilia Soto 10

ADRENALINA

EURO 2024

Foto: Reuters

DE ÚLTIMO MINUTO

En el añadido, la anfitriona Alemania empató a Suiza, que pasó a octavos, en tanto que Hungría venció sobre la hora a Escocia y espera resultados.

SUIZA	1
ALEMANIA	1

OTRO PARTIDO: Escocia 0-1 Hungría

COPA AMÉRICA

Foto: AFP

FAVORITO, PRESENTE

En su debut en el torneo, la Selección de Uruguay hizo efectiva su condición de preferida ante Panamá. / 5

URUGUAY	3
PANAMÁ	1

OTRO PARTIDO: EU 2-0 Bolivia

EXPRESIONES

PROTESTA POÉTICA

Desde la literatura, Antonio Orihuela denuncia realidades lacerantes como la explotación laboral, la destrucción del medio ambiente y la guerra. / 26

Foto: Juan Carlos Talavera

REPORTE DE WORLD JUSTICE PROJECT

Afianzan derechos de los trabajadores

EN 19 ESTADOS DEL PAÍS se observaron mejorías en rubros como salario mínimo, seguridad social y ausencia de discriminación laboral, entre otros

POR ILIAN CEDEÑO

El respeto a los derechos laborales mejoró en 19 estados del país, entre 2023 y 2024, debido a factores como la mejora del salario mínimo y eliminación del *outsourcing*.

Así lo revela el Índice de Estado de Derecho en México 2023-2024, del World Justice Project (WJP), cuyo objetivo es medir el grado de adherencia que tienen 142 países al Estado de derecho.

Según el reporte, el avance se dio en Baja California, Baja California Sur, Campeche, Chihuahua, Coahuila, Colima, Edomex, Guanajuato, Hidalgo, Nayarit, Puebla, Quintana Roo, San Luis Potosí, Sinaloa, Sonora, Tabasco, Tamaulipas, Veracruz y Zacatecas.

En la revisión anual se evalúan los derechos laborales colectivos, en cuanto a no inclusión de infantes y los individuales, siendo estos últimos los que presentan "la principal mejoría, en factores como el salario mínimo, eliminación de *outsourcing*, derecho a la seguridad social, condiciones de seguridad y salud en el trabajo, ausencia de discriminación laboral, de trabajo forzado e infantil, entre otros", detalló a **Excélsior** Eréndira González, líder del equipo del Índice de Estado de Derecho en México de WJP.

EVALUACIÓN

Entre los puntos que toma en cuenta el Índice de Estado de Derecho del WJP destacan:

- Salario mínimo.
- Derecho a la seguridad social.
- Ausencia de trabajo infantil.

PRIMERA | PÁGINA 6

CONEVAL

Más de 5 millones dejaron la pobreza

El incremento en el salario mínimo durante el sexenio detonó el avance

POR PAULO CANTILLO

Durante la actual administración, 5.4 millones de mexicanos salieron de la pobreza, según datos del Consejo Nacional de Evaluación de la Política de Desarrollo Social (Coneval).

De acuerdo con el Coneval, considerando únicamente la pobreza por ingresos, la población en esta situación pasó de 61.8 millones de personas en 2018 a 56.1 millones en 2022.

La pobreza laboral es otro indicador que se ha reducido en el sexenio, ya que durante el primer trimestre de este año alcanzó el nivel de 35.8% de la población, el dato más bajo desde que hay registro para un enero-marzo.

POBREZA GENERAL

Millones de personas

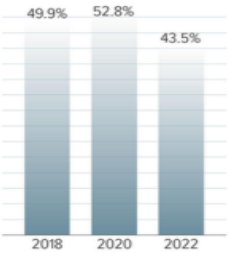

Rodolfo de la Torre, director de Movilidad Social del Centro de Estudios Espinosa Yglesias (CEEY), explicó en entrevista que el aumento al salario mínimo y decisiones como la ampliación de los días de vacaciones para los trabajadores están detrás de la reducción.

DINERO

LLUVIAS, JUSTO A TIEMPO

Foto: Ernesto Méndez

... PERO ARRASAN A SU PASO

Foto: Reuters

Aunque las precipitaciones dieron un respiro al Sistema Cutzamala, en Nuevo León sigue el recuento de daños por *Alberto* y en entidades como Querétaro, Hidalgo y CDMX se reportaron inundaciones y árboles caídos.

PRIMERA | PÁGS. 14 Y 16 COMUNIDAD | PÁG. 22

GLOBAL

Crece clamor popular contra Netanyahu

La sociedad israelí exige al primer ministro llamar a elecciones y una investigación sobre las omisiones que llevaron al atentado de Hamás, afirma el activista Darío Teitelbaum. / 24

Foto: Reuters

PRIMERA

Pese a derrota, Alito perfila reelección

Tras la debacle electoral del 2 de junio, Alejandro Moreno se encamina a la reelección al frente del PRI a nivel nacional, para lo cual requeriría una reforma estatutaria. / 2

PRIMERA

Piden acciones sostenidas por la paz

La Arquidiócesis Primada de México llamó a la virtual Presidenta electa, Claudia Sheinbaum, a seguir trabajando por la construcción de la paz en el país. / 6

s1358_u6719

MILENIO

DIARIO® NACIONAL
Periodismo con carácter

LUNES 24 DE JUNIO DE 2024
$15.00 · AÑO 25 · NÚMERO 8733
www.milenio.com

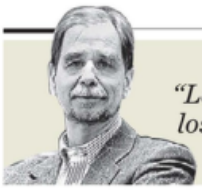

Agustín Basave
"La mandataria electa y los perfiles conocedores en su equipo" - P. 16

Rana Foroohar
"Productos de bajo costo gustan en EU, aunque vengan de Asia" - P. 26

Carlos Rebellon
"Tecnología para todos, tarea de gobierno y empresas" - P. 22

Café MILENIO

La presidenta del INE recuerda que la legalidad de un proceso recae en esos organismos y solicita presupuesto para elección de jueces

Taddei rechaza fin de los institutos estatales porque "dan certeza"

EQUIPO MILENIO, CIUDAD DE MÉXICO

La consejera presidenta del INE, Guadalupe Taddei, asegura que "los resultados contundentes del 2 de junio confirman que el país requiere un organismo de ese tamaño, de esa estructura y con ese nivel de profesionalismo".

Sostiene que el instituto salió fortalecido del proceso y que el nivel de votación opacó cualquier situación "anómala". PAGS. 8 Y 9

"Buena noticia": AMLO
Claudia ratifica plan para pasar la Guardia a Sedena
PEDRO DOMÍNGUEZ · PAGS. 6 Y 7

Reporte de MilenIA
Palomean en redes sociales el gabinete de Sheinbaum
SALVADOR FRAUSTO · PAG. 4

ENTREVISTA

CIUDADES DEL BIENESTAR, A TODO EL PAÍS
Díaz-Granados, del Banco de Desarrollo de AL y el Caribe, ve viable ese proyecto
ARTURO GÓMEZ SALGADO · PAG. 20

Killer. Saldo blanco en CdMx por sismo: Batres

El jefe de Gobierno, Martí Batres, entregó rehabilitado el deportivo Gertrudis Sánchez, en GAM, luego de que un socavón registrado el año pasado destruyera el gimnasio; también descartó afectaciones en la ciudad por el sismo de magnitud 5.4 con epicentro en Guerrero. A. MURCIA/CUARTOSCURO PAG. 19

Gertz y los fiscales locales exigen que se mantenga la prisión preventiva oficiosa

RUBÉN MOSSO, CIUDAD DE MÉXICO

Los encargados de procurar justicia sostienen que la Constitución está por encima de la resolución de la CIDH. PAG. 10

El *narco* en la era digital
Seguidores de *chapiza* y *mayiza* inundan TikTok
SERGIO RINCÓN · PAG. 12

Garciadiego. "Ante un mundo puritano, quejoso y escandalizable, mejor el retiro"

¿Viene una guerra de aranceles China-Europa?
Nueva carne de laboratorio

España despliega su mejor defensa aérea en Estonia para frenar a Putin

MARINA PINA/EL MUNDO

El rey Felipe VI ofrece defensa militar a ese país ante la embestida rusa que ha sumido a Europa en su noche más oscura. PAG. 28

EMPRESA SOCIALMENTE RESPONSABLE®

s1358_u6719

La Jornada

DIRECTORA GENERAL: CARMEN LIRA SAADE
DIRECTOR FUNDADOR: CARLOS PAYÁN VELVER

LUNES 24 DE JUNIO DE 2024 // CIUDAD DE MÉXICO // AÑO 40 // NÚMERO 14346 // Precio 10 pesos

Soldados israelíes usan escudo humano

▲ Los militares ataron al palestino herido Mujahed Azmin al cofre de uno de sus vehículos durante una incursión en la ciudad cisjordana de Jenin. El ejército de Tel Aviv confirmó esa acción, la cual desató una ola de repudio. La Cruz Roja denunció que se le impidió acercarse a la víctima. Ésta narró que, tras ser baleado, permaneció dos horas sin recibir atención. "Luego los soldados me pisotearon la cabeza y golpearon mis partes lesionadas. Se reían". Finalmente fue trasladado a la Media Luna Roja. Imagen de redes sociales. AGENCIAS / P 28

"Muy buena noticia", dice AMLO

Será pronto el traslado de la GN a la Sedena: Sheinbaum

- "La vía será la reforma constitucional que está en puerta", adelanta la morenista
- "Ese cuerpo de seguridad, en sólo cinco años, ya tiene la aprobación del pueblo"
- Inauguraron en Xoxocotlán, Oaxaca, nuevas instalaciones de la agrupación
- Elogios de López Obrador a la futura "comandante suprema de las fuerzas armadas"

EMIR OLIVARES, ENVIADO / P 5

Desean ser parte del cambio: dirigentes

"Hay que *escuchar* el voto que emitieron en EU migrantes mexicanos"

- Consideran que la elección del 2 de junio fue "una fiesta democrática binacional"

DAVID BROOKS Y JIM CASON, CORRESPONSALES/ I / P 3

"Devastación brutal" de un bosque de niebla en Hidalgo

◀ Filiberta Nevado Templos, integrante del colectivo Ocotenco Kuautlali, denunció que además de la tala clandestina en Zacacuautla, "autoridades otorgaron permisos a seis aserraderos. A toda hora son sacados infinidad de troncos de manera lícita e ilícita". RICARDO MONTOYA / P 34

s1358_u6719

EL ECONOMISTA

eleconomista.mx

LUNES 24 de junio del 2024 | Año XXXV • Nº 9068 | Fundado en 1988 | $15

Finanzas y Dinero

Empresarias reciben menos créditos y pagan tasas más altas

• La inequidad se agudiza en periodos de incertidumbre, como la pandemia de Covid-19, revela estudio del Banxico.

• PÁG. 6

Diferencias entre mujeres y hombres en variables ligadas al crédito empresarial

CARACTERÍSTICA	HOMBRES	MUJERES
Empresas acreditadas (% sobre el total)	69.4	**30.6**
Saldo de crédito (% sobre el total)	76	**24**
Monto de crédito (millones de pesos)	1.111	**0.882**
Costos de financiamiento (puntos porcentuales)	7.6	**8.2**

FUENTE: BANCO DE MÉXICO Y CNBV

MITOFSKY | EL ECONOMISTA

#AMLOTrackingpoll
Refleja sólido respaldo

La aprobación del presidente se mantiene en su punto máximo de 15 meses; alcanzó un 62 por ciento. • PÁG. 54

En Primer Plano

IGAE registra contracción de 0.6% en abril

Economía del país muestra síntomas de fatiga en el cuarto mes del año

• Valor de la construcción recorta pérdidas en abril, pero hiló cuatro meses en descenso; además, reporta una baja de 0.1%: Inegi.

• Sector agropecuario podría tener una baja de 3% en la producción a raíz de la sequía: CNA.

B. Saldívar, A. de la Rosa y I. González • PÁGS. 4-5

Tras dos meses con avances, la economía mexicana tropezó en abril, al registrar una caída de 0.6% contra el mes previo. La construcción mantuvo su tendencia a la baja.

Empresas y Negocios

EU reanudará importación de aguacate mexicano

• Inspectores de ese país regresan a sus labores en Michoacán.

• PÁG. 34

EU | Importaciones de aguacate desde México y resto de países | MILLONES DE DÓLARES

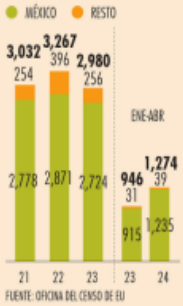

Urgen políticas para incentivar atracción de inversiones: IP

• Preocupa eventual insostenibilidad de las finanzas públicas.

• PÁG. 31

"Fortalecer el crecimiento es lo más eficaz para aumentar la recaudación".

CEESP, ANÁLISIS SEMANAL

Mezcla, con el mayor avance entre los crudos

• PÁG. 24

76.19

dólares cotizó la mezcla mexicana, un aumento de 11.63%.

$18.11 POR DÓLAR

cerró el viernes la divisa mexicana, una ganancia de 1.87% semanal.

• PÁG. 26

APROBACIÓN CIUDADANA, GOBERNADORES Y GOBERNADORAS DE MÉXICO

Datos mayo del 2024

MITOFSKY | EL ECONOMISTA

Popularidad de gobernadores en mayo mantiene resultados mixtos

La aprobación de la ciudadanía en los diferentes estados en el mes de mayo fue diferenciada, aunque en promedio registró un ligero descenso. Sin embargo, registró el mejor nivel para un mes similar de los últimos cuatro años, de acuerdo con el *Ranking Mitofsky Capítulo Gobernadores*. • PÁG. 50

Ranking de gobernadores y gobernadoras de México | PORCENTAJE DE APROBACIÓN ABRIL Y MAYO 2024

				ABR-24	MAY-24
Sobresaliente	1	SLP	Ricardo Gallardo Cardona	61.4	**62.8**
	2	AGS	Teresa Jiménez Esquivel	59.5	**60.4**
	3	YUC	Mauricio Vila	61.2	**59.9**
Aprobación Alta	4	QR	Mara Lezama	58.7	**58.5**
	5	QRO	Mauricio Kuri	57.0	**57.2**
	6	HGO	Julio Ramón Menchaca	55.1	**54.9**
	7	SIN	Rubén Rocha Moya	55.4	**54.6**
	8	BC	Marina del Pilar Ávila	54.6	**54.6**
	9	JAL	Enrique Alfaro	53.8	**54.2**
	10	TLAX	Lorena Cuéllar	53.9	**54.2**

Opinión

PS

¿El crédito privado se está volviendo un problema público?

Howard Davies • PÁG. 40

Enrique Campos S. • PÁG. 9

Sergio Mota • PÁG. 13

Maribel Ramírez C. • PÁG. 35

Eduardo Ruiz-Healy • PÁG. 49

Cecilia Kühne • PÁG. 51

7 509661 885870

s1358_u6719

EL FINANCIERO®

AÑO XLIII · Nº. 11646 · CIUDAD DE MÉXICO · LUNES 24 DE JUNIO DE 2024 · $10 M.N. · elfinanciero.com.mx

EN ALIANZA CON ECONOMÍA, MERCADOS Y NEGOCIOS Bloomberg

Recortan estimados de crecimiento del PIB debajo de 2%

Realizan ajustes. Afecta en las últimas semanas la estructura del Congreso y la debilidad de la economía

Un mayor enfriamiento de la economía, así como la mayoría calificada de Morena en el Congreso hicieron que distintas instituciones financieras recortaran aún más sus expectativas de crecimiento llevándolas abajo de 2 por ciento.

A pesar de que la moderación del PIB era algo previsto este año, en menos de un mes los ajustes fueron más drásticos. Citibanamex lo sitúa en 1.9 por ciento, Signum Research en 1.5 por ciento, Intercam en 1.7 por ciento y JPMorgan en 1.8 por ciento. —*Alejandro Moscosa* / PÁG. 4

TIPO DE CAMBIO PÁG. 12

FRENA EL PESO RACHA DE PÉRDIDAS

El tipo de cambio peso-dólar estuvo sensible, pero mejoró tras conocerse parte del gabinete de Sheinbaum.

Dólar interbancario

■ Cierre diario en pesos por divisa

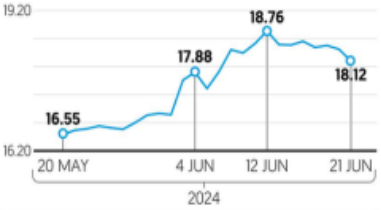

Fuente: Banco de México.

CRECE ECONOMÍA SOLO 0.9% ANUAL: IGAE

DATOS DE ABRIL REAFIRMAN DESACELERACIÓN

La economía mexicana confirmó en abril que está en desaceleración. En el cuarto mes, mostró un crecimiento de apenas 0.9 por ciento anual, desde 3.2 por ciento de marzo, según el Indicador Global de la Actividad Económica (IGAE) del INEGI.

Se trata del nivel más bajo registrado desde noviembre de 2021, cuando la economía tuvo un avance de 0.7 por ciento anual, según cifras desestacionalizadas. En mayo y junio analistas dicen podría haber un repunte. —*Alejandro Moscosa* / PÁG. 5

TRANSICIÓN 2024

ESPECIAL

EL GOBIERNO VELARÁ POR EL PUEBLO. 'Nos corresponde fortalecer y consolidar a la GN como parte de la Sedena', dijo Claudia Sheinbaum.

Confirma Sheinbaum respaldo para que la GN pase a Sedena

La virtual presidenta electa, Claudia Sheinbaum, confirmó que a partir del 1 de octubre, cuando asuma el cargo, impulsará y buscará que se apruebe la reforma constitucional para que la Guardia Nacional sea militar, iniciativa que fue presentada por el presidente Andrés Manuel López Obrador el pasado 5 de febrero en la Cámara de Diputados.

En la inauguración de las instalaciones de la GN en Oaxaca, dijo que esta institución ya tiene el reconocimiento del pueblo y confían en ella. —*Eduardo Ortega* / PÁG. 32

AMLO EN SANTA CRUZ XOXOCOTLÁN, OAXACA

DEFIENDE SU ESTRATEGIA DE SEGURIDAD; 'VAMOS EN EL CAMINO CORRECTO'. PÁG. 33

Y EL AGUACATE A MÁS DE 100 PESOS EL KILO

REANUDAN EXPORTACIONES, PERO EU PIDE MÁS SEGURIDAD, 'NO ESTAMOS SATISFECHOS'. PÁG. 8

FENTANILO EN MAYO

Aumentaron 73% decomisos en la frontera México-EU. PÁG. 38

FALTAN ENERGÍAS LIMPIAS: EXPERTOS

ESPERAN SE REACTIVEN EMISIONES DE BONOS VERDES CON SHEINBAUM. PÁG. 20

ESCRIBEN

Gabriel Yorio TRANSICIÓN FINANCIERA ORDENADA / 8

Antonio Navalón AÑO CERO / 25

Javier Coello Trejo EL FISCAL DE HIERRO / 28

Salvador Camarena LA FERIA / 38

s1358_u6719

EXPLORAR NUEVAS METAS

Para la actriz mexicana Mabel Cadena aún hay mucho camino que recorrer en el cine, luego de ser parte de *Black Panther: Wakanda Forever* VIDA+ P. 17

ANDREA CERVANTES

PIERDEN VELOCIDAD

Con un octavo lugar tuvieron que conformarse *Checo* Pérez en Fórmula 1 y *Pato* O'Ward en IndyCar DXT P. 20

REDBULLCONTENTPOOL.COM / ELBAQUARD

LUNES 24 DE JUNIO DE 2024
AÑO XIII Nº 3211 | CDMX

24 HORAS
EL DIARIO SIN LÍMITES

ADVIERTEN DEL RIESGO DE POLITIZAR ELECCIÓN DE MINISTROS

Ven expertos posible partidización del PJ

La reforma al Poder Judicial abre la puerta para que políticos, exlegisladores, exsecretarios de Estado y exgobernadores se puedan colar como magistrados y jueces, que son la primera línea en la impartición de justicia federal. Especialistas consideran que los juzgadores podrían responder a un cúmulo de intereses, como el crimen organizado, partidos, poderes económicos y fácticos; además, al llegar al cargo con una lógica electoral, a través del voto popular, tendrían detrás una estructura de partido a la cual obedecer MÉXICO P. 3

PLATANEROS, PENALIZADOS POR EU CON 500 MIL DÓLARES SEMANALES NEGOCIOS P. 15

MIGUEL MARTÍNEZ CORONA

SIN CONCLUIR. El Parque Ecológico Lago de Texcoco, que beneficiará a por lo menos 12.5 millones de habitantes, aún luce con espacios sin terminar, a pocos días de inaugurarse MÉXICO P. 4

Sigue el país en alerta por lluvias torrenciales

AFP

Mientras que en algunas entidades, como Tamaulipas, Oaxaca, Nuevo León y Veracruz, aún se atiende a personas afectadas por las intensas precipitaciones que dejó *Alberto*, el SMN prevé la llegada del ciclón *Beryl*, en el Golfo de México, lo que mantendrá las tormentas en casi todo México ESTADOS P. 10

INVESTIGAN PARA DAR CON EL ORÍGEN DE *HUACHICOLEO* EN GAM

Pemex y el Gobierno capitalino buscan una cuarta toma clandestina de turbosina, motivo por el cual no desaparece el olor en la zona CDMX P. 6

HOY ESCRIBE

La primera conclusión es evidente: Andrés Manuel López Obrador mandará hasta el día último de septiembre y luego sabremos si le entrega el poder a Claudia Sheinbaum. Algo han traslucido los medios. La candidata presidencial ganadora pidió gradualidad y hasta propuso foros y esa mascarada llamada parlamento abierto para retrasar la aprobación de las reformas. Pero López Obrador no estuvo de acuerdo.

JOSÉ UREÑA PÁGINA 4

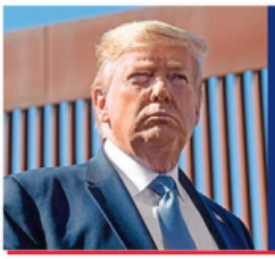

AFP

BUSCA TRUMP 'RESTAURAR SOBERANÍA EN MÉXICO'

Desde Washington, Gregorio Meraz detalla parte del *Mandato para el Liderazgo*, donde expone su plan para combatir a los cárteles MUNDO P. 14

s1358_u6719

HOY ESCRIBEN

Perdiendo territorios **pág. 2**
JAVIER SOLÓRZANO

Separar al poder del poder **pág. 8**
EL DUENDE

El arranque de la batalla de Biden y Trump **pág. 24**
LEONARDO NÚÑEZ

RESTAURADO EN 2018... ABANDONADO Y VANDALIZADO EN 2024

| Por Adriana Góchez

EL MONUMENTO a la Madre muestra daños y pintas; lamentan expertos desdén de autoridades ante deterioro de la obra de José Villagrán García y Luis Ortiz Monasterio. **pág. 26**

Foto: Adriana Góchez

"**PARECE** mentira que aún con la constante agresión del grafiti en las calles y en los monumentos, todavía no hemos encontrado los medios adecuados para evitar este lamentable proceso"

GABRIEL MÉRIGO
Arquitecto y restaurador

GRAFITIS en muro y base del monumento.

La Razón DE MÉXICO

ESTO DIGITAL

WWW.RAZON.COM.MX | LUNES 24 DE JUNIO DE 2024 | NUEVA ÉPOCA | AÑO 16 | NÚMERO 4680 | PRECIO $10.00

Reforma judicial: piden no obviar sobrecarga, falta de denuncia...

EXPERTOS insisten en exigir una reforma que atienda fallas en sistema de justicia y no sólo se concentre en elección de jueces. **pág. 6**

IMPUNIDAD no depende principalmente de juzgadores, señalan; por falta de personal atienden 2,165 expedientes en promedio.

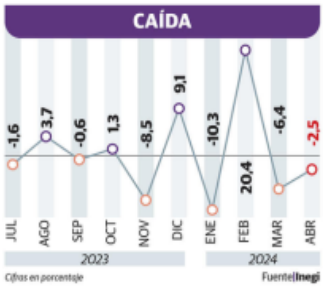

Bajo crecimiento en sector terciario, lastre en PIB 2024

CAÍDA de 2.5% en rubro agropecuario ya impacta en proyección anual; el retroceso al mes de abril, por efectos de la sequía. **pág. 18**

PLAN DE SEGURIDAD

Claudia ofrece consolidar Guardia Nacional como parte de Sedena

CLAUDIA ARELLANO

La futura Presidenta respalda la iniciativa de reforma constitucional que adscribe a esa corporación a la Secretaría de la Defensa Nacional; anticipa que trabajará en su fortalecimiento

593
Instalaciones con las que cuenta la Guardia Nacional

130
Mil elementos conforman la GN

AMLO celebra anuncio de Sheinbaum: "Ya se pueden imaginar el gusto que me da"; destaca secretaria de Seguridad oportunidad al contar con la fuerza para aprobar el proyecto **pág. 4**

Foto: Especial

DE IZQ. A DER., Rosa Icela Rodríguez, Claudia Sheinbaum, Andrés Manuel López Obrador, Salomón Jara y Luis Cresencio Sandoval.

CRISTÓBAL CASTAÑEDA
CARGO RECIENTE: Secretario de Seguridad Pública de Sinaloa (2018-2023).

LA GOBERNADORA Delfina Gómez, flanqueada por Horacio Duarte y Cristóbal Castañeda (der.).

Foto: Especial

LLEGA A SEGURIDAD EN EDOMEX PERFIL PROBADO EN COMBATE AL CRIMEN

EL TENIENTE Coronel Cristóbal Castañeda asumió el cargo el viernes; tiene experiencia en contención de actividades delictivas en Sinaloa. **pág. 5**

Mantener la prisión preventiva oficiosa, piden fiscales del país

PLANTEAN a la Corte que quedarían libres 60 mil acusados de homicidio, feminicidio, delincuencia organizada...; ven riesgo para víctimas y testigos. **pág. 7**

s1358_u6719

REPORTE Indigo
CINCO DÍAS
EDICIÓN NACIONAL
No. 3011. LUNES 24 DE JUNIO 2024
reporteindigo.com

CDMX

Denuncias al alza

En 2023 y lo que va de 2024, se dispararon las denuncias penales de Sacmex ante la Fiscalía local por la extracción irregular de agua, en medio de una crisis hídrica que no cede

18

LATITUD

El panorama para De la Fuente

A pesar de que el próximo canciller no tendrá retos extras gracias a las labores que realizaron sus antecesores, deberá manejar la relación con Estados Unidos por la elección de su siguiente presidente, con Ecuador y los Estados en conflicto; acciones que sabrá maniobrar por su experiencia

22

$10.00

PUNTA COLORADA EN PELIGRO

Con el argumento de desarrollar Puerto Escondido, los gobiernos federal y de Oaxaca quieren construir un megaproyecto que incluye hoteles y una plaza comercial sobre hectáreas vírgenes en las que habitan especies amenazadas y en peligro de extinción

12

s1358_u6719

LA CRÓNICA DE HOY

PRESIDENTE DEL CONSEJO DE ADMINISTRACIÓN: **JORGE KAHWAGI GASTINE** // DIRECTOR GENERAL: **RAFAEL GARCÍA GARZA** // AÑO 28 Nº 10,007 $10.00 // **LUNES 24 JUNIO 2024** // WWW. CRONICA. COM.MX

Prioridades: reducir de 11 a 9 ministros y sustituir Consejo de la Judicatura

La presidenta del Senado, Ana Lilia Rivera, delineó el camino que seguirá la reforma al Poder Judicial. Sentenció que es justa y necesaria pues en la actualidad ese poder "no coopera y en cambio bloquea las transformaciones". Será objeto de una profunda transformación que incluye la reducción del número de ministros de la Suprema Corte de Justicia de la Nación de 11 a nueve integrantes, además de que su periodo como magistrados pasará de 15 a 12 años. Paralelamente, se plantea sustituir al Consejo de la Judicatura Federal.

Los candidatos a ministros de la Suprema Corte y del Tribunal Electoral serían propuestos de la siguiente manera: 10 por el Poder Ejecutivo, 10 por el Poder Legislativo (cinco por cada Cámara) y 10 por el pleno de la Corte, y en todos los casos, con respeto a la paridad de género.

La politización de la justicia, la falta de experiencia de jueces y magistrados, además de "pactos inconfesables" son los graves riesgos que implica esto, aseguró por su parte el opositor Marko Cortés. **Pag 6 y 7**

La mano dura que funciona: 120 días del año sin asesinatos en El Salvador de Bukele

El Salvador, de la mano convencidamente dura de Nayib Armando Bukele Ortez, lleva 140 días de gobierno en 2024 y sólo en 20 se ha registrado algún asesinato. 120 días en saldo blanco a partir de la guerra de Bukele contra las pandillas. La estrategia es la opuesta a la estrategia de "abrazos, no balazos" y logró en dos años que El Salvador pase de ser el país con más homicidios per cápita de América Latina al menos violento. **Pag 18**

"Si la oposición quiere ser contrapeso, que conecte con la gente", recomienda creador de Servidores de la Nación

Entrevista. Él es el artífice del esquema operado por los denominados Servidores de la Nación, la red de gestores a los que los partidos de oposición achacan, al menos en forma relevante, la derrota desastrosa de la coalición PRI-PAN-PRD.

Es uno de los líderes menos conocidos del morenismo (desde los primeros días de este partido hoy omnipresente), pero sin quien muchas cosas, la elección de 2018 y la de 2024 incluidas, difícilmente podrían explicarse a cabalidad. Habla para *Crónica* del trabajo de ir, casa por casa, llevando lo que se ha llamado la 4T. **Pag 8 y 9**

SÍSMO EN CDMX

A las 11:16 horas de este domingo, se registró un sismo en la Ciudad de México. No se activó la alerta sísmica y tampoco hubo daños. En la foto, jóvenes que presentaban exámenes de admisión a bachillerato.

Sin sumisión, pero hay coincidencias con Brugada que aprovecharemos, dice Tabe

El alcalde Mauricio Tabe Echartea logró la reelección y, como pocos opositores, tuvo una jornada electoral relativamente tranquila, sin grandes sustos. Se convierte, de hecho, en una de las figuras destacadas de la oposición capitalina y llega a gobernar la demarcación Miguel Hidalgo con 23 mil votos más que en el año 2021.

En conversación con Crónica, narra la poca relación con el Gobierno de Martí Batres, pero Tabe está consciente de que el periodo electoral finalizó y es momento de trabajar a favor de sus causas más importantes. Da un ejemplo, apoyar al máximo a las mujeres, jefas de familia y grupos vulnerables, es algo que comparte con la futura jefa de Gobierno y hay disposición de hacerlo valer. **Pag 16**

Columnistas

Gerardo Gamba analiza la ética en las publicaciones científicas
Página 10

Ricardo Becerra hace el inventario de hechos y datos de este 2024 aún en curso
Página 4

Tarjetas clonadas: la inseguridad digital en la mirada de Salvador Guerrero Chiprés
Página 15

Las horas venturosas para la ciencia y la tecnología, análisis de Juan Manuel Asai
Página 3

LA ESQUINA

El compendio de voces que hoy ofrecemos a nuestros lectores es más que interesante: Traza aspiraciones y puntos de encuentro entre oficialismo y oposición, aborda los temas críticos en seguridad, justicia e igualdad, y perfila el camino que los debates (en el legislativo lo mismo que en las calles) pueden seguir en el futuro inmediato.

s1358_u6719

#NUEVA ALERTA P27

LLUEVE *SOBRE MOJADO* EN EL PAÍS

NUEVA ERA / AÑO. 8 / NO. 2567 / LUNES 24 DE JUNIO DE 2024

EL HERALDO DE MÉXICO

$10

#1 HERALDODEMEXICO.COM.MX

#ENOCTUBRE

GUARDIA NACIONAL PASARÁ A SEDENA: SHEINBAUM P4

FOTO: ESPECIAL

#EPICENTRO ENGUERRERO

FOTO: ESPECIAL

SISMO DE 5.2 *MUEVE* A LA CAPITAL

P14

#ISIDOROPASTORROMÁN

'EL AIFA YA ES AUTOSUFICIENTE'

EL DIRECTOR GENERAL DEL AEROPUERTO REVELÓ QUE LA TERMINAL YA NO NECESITA MÁS SUBSIDIO, POR LO QUE BUSCAR DEVOLVER AL GOBIERNO LOS 1,500 MDP DE PRESUPUESTO

POR YAZMÍN ZARAGOZA/P20-21

#ASAKOHOSHINO

IRRUMPE EN EL SECTOR AUTOMOTRIZ

Caliente
caliente.mx
COPA EUROPEA

HORARIO	PARTIDOS 24 DE JUNIO			LOCAL	EMPATE	VISITANTE
13:00	ALBANIA	VS	ESPAÑA	+900	+450	-350
13:00	CROACIA	VS	ITALIA	+220	+230	+125
19:00	BRASIL	VS	COSTA RICA	-700	+650	+2000

ESTOS MOMIOS, FECHAS Y HORARIOS PUEDEN CAMBIAR EN CUALQUIER MOMENTO. CONSÚLTALOS ANTES DE METER TU APUESTA.

Si apuestas $1,000 a este parlay cobrarías: $3,306

Recibe de regalo* $1,000 SIN DEPÓSITO

BAJA LA APP EN

s1358_u6719

ÉRASE UNA VEZ EN EL RING

El rostro desconocido de las maromas

El actor Luis Alberti y el director José Medina muestran el lado humano de este deporte en una docufición en la que también participa El Pantera y otros personajes de la vida real.

LAURA LOVERA

NORMAL

SIN MIEDO A LAS MÁQUINAS

SÃO PAULO. Para el CEO de TOTVS, Dennis Herszkowicz, es más riesgoso no "subirse" al tren de la Inteligencia Artificial (IA) que las amenazas que esta tecnología representa.

www.elsoldemexico.com.mx

El Sol de México®

CIUDAD DE MÉXICO | **LUNES 24 DE JUNIO DE 2024** | AÑO LIX | NO. 21,151 | ORGANIZACIÓN EDITORIAL MEXICANA

PAQUITA RAMOS DE VÁZQUEZ / PRESIDENTA Y DIRECTORA GENERAL **$10.00**

QUIEREN CRECER EN EL PAÍS

Sheinbaum conquista a empresas españolas

MIGUEL ÁNGEL ENSÁSTIGUE

Actualmente existen poco más de seis mil 800 firmas de España en México

A unos meses de la entrada del próximo gobierno que encabezará Claudia Sheinbaum, el panorama para las inversiones y empresas españolas en México pinta positivo, esto pese a las críticas que ha realizado el presidente Andrés Manuel López Obrador a compañías como Iberdrola y Repsol, desde el inicio de su sexenio.

Antonio Basagoiti Pastor, presidente de la Cámara Española de Comercio (Camescom), comentó que aun cuando existan este tipo de señalamientos, que para él son simples cuestiones de dialéctica, las inversiones españolas continuarán en el país, sin importar el sector o tamaño de las compañías. "Notamos cercanía con el equipo de la nueva virtual presidenta, previo al proceso electoral también compartimos mesas de diálogo. Notamos una mayor apertura, hay mensajes y temas que nos importan mucho, como el de la generación de energía limpia", dijo el ejecutivo en entrevista con **El Sol de México**.

Basagoiti Pastor adelantó que se trata de firmas especializadas en manufacturas, componentes automotrices, educación, y logística.

Al cierre de 2023, la Inversión Extranjera Directa (IED) española en el país ascendió a tres mil 776.79 millones de dólares, lo que implicó un aumento de 76 por ciento anual, de acuerdo con datos de la Secretaría de Economía.

Durante este sexenio, el presidente López Obrador criticó a las empresas españolas por generar riqueza a costa de los recursos naturales y económicos de México, principalmente en el sector energético. Los primeros señalamientos fueron contra las firmas Iberdrola, Repsol y OHL. La situación cambió. **Pág. 12**

MUJERES EN SU LUGAR

Borran a Díaz Ordaz en las calles de CdMx

A 15 kilómetros del Centro Histórico y a 40 minutos del Metro Tacubaya, con dirección al poniente se ubica una de las 10 calles chilangas que llevan el nombre de Gustavo Díaz Ordaz, en honor al expresidente mexicano que gobernó de 1964 a 1970. Esta avenida existe desde hace casi 50 años, mide casi dos kilómetros y atraviesa alrededor de 20 cuadras de la colonia Presidentes, en la alcaldía Álvaro Obregón. Es una de las candidatas para ser renombradas, pues el gobierno de la Ciudad de México planea eliminar la nomenclatura del expresidente y sustituirla con el nombre de mujeres destacadas. **Pág. 16**

SANTO DOMINGO DIGITAL

Incapacidades, en web

La venta de documentación oficial falsa por internet se ha extendido en el país donde, de acuerdo con estimaciones de la FGR, existen más de 40 mil cuentas en redes sociales que ofrecen de todo. **Pág. 4**

ESCRIBEN

Roberto Rock **Pág. 6**
Alberto Aguilar **Pág. 13**
Maru Campos **Pág. 20**

NADYA MURILLO

Sube más de 20% en el sexenio

El precio de las gasolinas aumentó más de 20 por ciento en promedio en lo que va del sexenio. Datos de la Comisión Reguladora de Energía señalan que el mayor incremento se dio en la regular, con un alza de 21.4 por ciento, pasó de 19.29 pesos por litro de diciembre de 2018 a 23.42 pesos al cierre de mayo de este año. **Pág. 13**

pressreader PRINTED AND DISTRIBUTED BY PRESSREADER PressReader.com +1 604 278 4604

s1358_u6719

www.ovaciones.com

ovaciones

LUNES 24
DE JUNIO DE 2024
NÚMERO 26,800 AÑO LXXVII

Precio 7.00 pesos

@ovaciones | @ovacionesmx

EMPATA EN LA COMPENSACIÓN Y CALIFICA PRIMERA

Alemania pone en orden a Suiza

P. 8

REUTERS

EFE

P. 3

MÉXICO PIERDE A SU CAPITÁN

'DIOS SABE POR QUÉ...'

LA LESIÓN NO PODRÍA CAER EN PEOR MOMENTO PARA EDSON ÁLVAREZ, QUIEN ESTABA EN LA MIRA DEL MANCHESTER UNITED. Y AL TRICOLOR SIN SU MACHÍN, SE LE COMPLICA LA COPA

CLAUDIA SHEINBAUM

No habrá marcha atrás: la GN, parte de Sedena

La virtual presidenta electa afirmó que una de las tareas que tiene a partir de que tome posesión será pugnar porque la Guardia Nacional forme parte de la Secretaría de la Defensa Nacional, y para eso planea impulsar la muy polémica reforma constitucional que en su momento el presidente Andrés Manuel López Obrador no logró que fuera aprobada. Claudia Sheinbaum resaltó como un logro del cuerpo de seguridad que haya conseguido una opinión favorable de los mexicanos en apenas cinco años. Pág. 17

PELIGRO DE INSOSTENIBILIDAD

Sin reforma fiscal, clave reforzar la tributación

La viabilidad financiera del gobierno está en juego si no se combate la evasión y la elusión con una mayor fiscalización y una mejor política digital, dice el CEESP. Pág. 24

CUARTOSCURO.COM

DESDE PRINCIPIOS DE JUNIO

¿Y por qué está cerrado el metro Zócalo?

Diputados locales exigen saber las causas por las que la céntrica estación no funciona, que no se han dado a conocer por las autoridades. Pág. 22

ESCRIBEN

Esperanza Ortega Pág. 26
Ricardo Peralta Pág. 26

FLOR CASTAÑEDA

COPA DE LA PAZ

Tuzos imponen a su cantera

Derrotan a Chivas 3-0 en la Final del torneo amistoso. Ambos cuadros usaron alineaciones experimentales.

P. 5

REUTERS

GP DE ESPAÑA

Llega Checo en octava posición

El mexicano logra entrar en los puntos después de dos carreras malas, pero lamenta no hacerlo mejor.

P. 15

Ya estamos en whatsapp ¡Síguenos!

s1358_u6719

Poquito, pero ya produce diésel la Refinería Dos Bocas

Pág. 16

PRESIDENCIA

Capacita Edomex a mujeres en manejo de transporte público

Pág. 13

DANIEL GALEANA

La Prensa Oficial | @laprensaoem | www.la-prensa.com.mx | LUNES 24 DE JUNIO DE 2024

LA PRENSA®

DIRECTOR, LUIS CARRILES | AÑO XCVI | NÚM.34,943 | ORGANIZACIÓN EDITORIAL MEXICANA | PAQUITA RAMOS DE VÁZQUEZ, PRESIDENTA Y DIRECTORA GENERAL

EL PERIÓDICO QUE DICE LO QUE OTROS CALLAN

LUZ BARATA

CON LA PLANTA SOLAR EN LA CENTRAL DE ABASTOS LOS USUARIOS QUE PAGAN 100 PESOS DE LUZ, PAGARÁN SOLO 20, DICE LA SEDECO

Pág. 12

GCDMX

Invierte gobierno capitalino 26 mdp para rehabilitar y reparar socavón en el deportivo Gertrudis Sánchez

Pág. 3

GCDMX

Reforestan Cerro de la Estrella en Iztapalapa e impulsan su rescate

Pág. 6

CORTESÍA

Piden diputados al director del Metro conocer los motivos del cierre en la estación Zócalo

Pág. 4

s1358_u6719

¡POR EL CUCU!

CAE EBRIO EN VARILLAS, SE LESIONA GENITALES Y SE TOMA UNA SELFI

SEGURIDAD 4

El accidente ocurrió en una 'jardinera' frente al Parque Hundido.

LO ENCHILA GUATEQUE

MATA A VECINOS POR HACER FIESTA EN LA CALLE PÁG. 2

Especial

Instagram @marinagoldxx

metro DE MÉXICO CIUDAD

LUNES 24 DE JUNIO DEL 2024.

MARINA GOLD

TRAPITOS SUCIOS

VENDE A SUS FANS SUS TANGAS USADAS 17

$10 36 PÁGS.

610972000214

Alejandro Mendoza

s1358_u6719

MUERTE 'MAMALONA' AL DE LAS MICHES PÁG. 9

NO TE TOCABA

MOTONETOS CUMPLIERON AMENAZA, PERO ASESINARON AL EQUIVOCADO, Y DEJARON TRES HERIDOS, EN LA DOCTORES. PÁG. 6

EL GRÁFICO

$8

Lunes 24 de junio de 2024

@elgnx facebook.com/elgrafico.mx www.elgrafico.mx

PÁG. 7

PAGÓ CARO SUS VICIOS

Manelyk

Clavada por billetes belicones PÁGS. 14-15

DISPARAN A LO LOCO, EN ECATEPEC

PÁG. 8

NO. 32973 9 771870 155022

s1358_u6719

7 509661 881667
$7.00
• NO. 4223
• AÑO 14

ENCUENTRA TU EDICIÓN COMPLETA AQUÍ

diario
BASTA!
LUNES
24 DE JUNIO
DE 2024

ANA MARÍA VÁZQUEZ
LATINUS INVESTIGADO
MÉXICO 3

CONSOLIDAR SOBERANÍA ALIMENTARIA, OBJETIVO DE CLAUDIA COMO PRESIDENTA
MÉXICO 5

PESE A ELLO, SERÁ EDIL DE BENITO JUÁREZ

ESCONDE MENDOZA SUS BIENES

● Según el Info CDMX, el panista habría ocultado al menos siete propiedades entre 2015 y 2018 8

EN EL CENTRO HISTÓRICO

Aumentan extorsiones y estafas

CDMX 10

LA ALCALDESA SUPLENTE ES OMISA

Xochimilco, en crisis por alza de delitos

CDMX 12

COINCIDEN AMLO Y SHEINBAUM

GN, pilar de la seguridad pública de México

MÉXICO 2

CONSENTIDA DE LOS VANEGAS

Da Milpa Alta 12.3 mdp a una empresa

CDMX 11

MÉXICO

REGRESA XÓCHITL POR "SUELDAZO" AL SENADO; CASI $120 MIL AL MES 4

s1358_u6719

LUNES
24 DE JUNIO DE 2024

7 503006 093104 $10.00

PAQUITA RAMOS DE VÁZQUEZ
PRESIDENTA Y DIRECTORA GENERAL

FUNDADO EL 2 DE SEPTIEMBRE DE 1941 | AÑO LXXXIII | NO. 29,532

@estoenlinea
esto.com.mx

ESTO

EL DIARIO DE LOS

POR MIGUEL MÚJICA
FOTO: OSWALDO FIGUEROA
ENVIADOS

2 >

¡SÍ SE PUEDE!

MIGUEL HERRERA CONSIDERA QUE LOS JÓVENES PUEDEN SACAR ADELANTE AL TRICOLOR EN LA COPA AMÉRICA Y, AUNQUE SEÑALA QUE JAIME LOZANO NO TIENE TANTA EXPERIENCIA, PIDE QUE SE LE APOYE: "LO IDEAL SERÍA QUE LLEGARA AL MUNDIAL", DICE EL EX DT NACIONAL, PERO "LOS DIRECTIVOS NO TIENEN PALABRA"

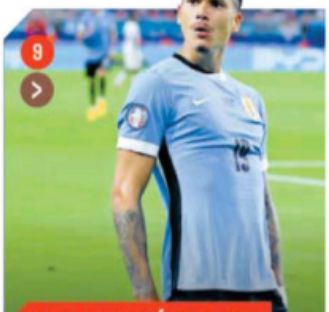

9 >

FOTO: AFP

COPA AMÉRICA

LA CELESTE GANA Y ES PUNTERA DE SU SECTOR; EU TAMBIÉN VENCE

GRUPO C

URUGUAY 3 - 1 PANAMÁ

EUROCOPA

16 >

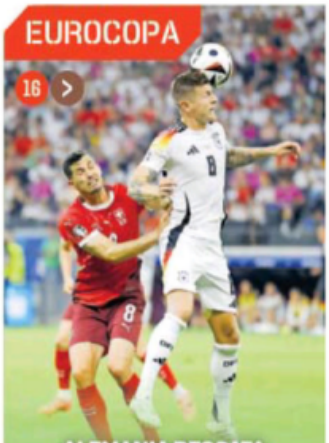

FOTO: EFE

ALEMANIA RESCATA AGÓNICO EMPATE Y TERMINA COMO LÍDER DE GRUPO

GRUPO A / FECHA 3

SUIZA 1 - 1 ALEMANIA

FOTO: RAMÓN ROMERO

LIGA MX

12 >

"LLEGO A UN GRANDE", LANZA DAVID MARTÍNEZ, NUEVO REFUERZO DE PUMAS

Caliente
caliente.mx
COPA EUROPEA

HORARIO	PARTIDOS 24 DE JUNIO			LOCAL	EMPATE	VISITANTE
13:00	ALBANIA	VS	ESPAÑA	+900	+450	-350
13:00	CROACIA	VS	ITALIA	+220	+230	+125
19:00	BRASIL	VS	COSTA RICA	-700	+650	+2000

ESTOS MOMIOS, FECHAS Y HORARIOS PUEDEN CAMBIAR EN CUALQUIER MOMENTO. CONSÚLTALOS ANTES DE METER TU APUESTA.

Si apuestas $1,000 a este parlay cobrarías: $3,306

Recibe de regalo* $1,000 SIN DEPÓSITO

SPORTS
BAJA LA APP EN caliente.mx

*VÁLIDO SÓLO PARA NUEVOS USUARIOS.PERMISO SEGOB DGG/SP/464/97 DIVIÉRTETE RESPONSABLEMENTE. LOS JUEGOS CON APUESTA ESTÁN PROHIBIDOS PARA MENORES DE EDAD. CONSULTA TÉRMINOS Y CONDICIONES EN CALIENTE.MX

pressreader PRINTED AND DISTRIBUTED BY PRESSREADER PressReader.com +1 604 278 4604

s1358_u6719

LUNES 24 DE JUNIO 2024

unomásuno

10 Pesos CRÍTICO Y VERAZ Nacional

www.unomasuno.com.mx @unomasunomx unomasunoMXoficial

Presidente Editor: Dr. Naim Libien Kaui Directora General: Dra. Karina A. Rocha Año XLIV NÚMERO 16205

FGR ejecutará 18 órdenes de aprehensión por...

Saqueo a Segalmex

P. 5

TEPJF deberá resolver 283 juicios de inconformidad para validar elección presidencial

P. 4

Iglesia exige a Sheinbaum terminar con muertes y desapariciones violentas

P. 6

PAN pierde registro en Tabasco

P. 8

Denuncian red de corrupción, acoso laboral y sexual en CFE

P. 11

s1358_u6719

Especial

TRABAJOS Y CIERRE

Por mantenimiento, la estación Villa Olímpica de la Línea 1 del MB permanecerá cerrada.

- La Secretaría de Obras y Servicios (Sobse) informó que realizará trabajos de conservación en el carril confinado sobre Avenida Insurgentes.
- Iniciarán mañana. Durante por lo menos 15 días, la estación no dará servicio en dirección al Caminero.
- En tanto, la circulación en el sentido a Indios Verdes no se verá afectada.
- Según cifras de la Sobse, desde marzo de este año se han rehabilitado 10 mil 744 metros cuadrados del carril confinado del Metrobús, de un total de 14 mil 699 metros cuadrados que se intervendrán en las siete líneas de este medio de transporte.

@reformaciudad ciudad@reforma.com

CIUDAD

LUNES 24 / JUN. / 2024 / Tel. 555-628-7176 / Editor: Inti Vargas

Puedes reportar fugas de agua al Sacmex; vía la cuenta de X o al teléfono 55 8957 4950.

HOY: LLUVIAS MÍN. 16°C MÁX. 21°C NO CIRCULA 5 y 6 VERIFICAN 9 y 0 5 y 6

Aceleran las lluvias caídas de ejemplares enfermos

Revelan desplomes desdén al arbolado

PARQUE HUNDIDO

Especial

UN CEDRO. Tras la lluvia de ayer en la madrugada, un ejemplar en decadencia se vino abajo.

Urgen especialistas a monitorear estado para saber cuándo hay que retirarlos

ALEJANDRO LEÓN

Las altas temperaturas y la sequía ha provocado una doble afectación en los árboles de la Ciudad de México.

Pues además de que presentan debilitamiento, ahora son más propensos a caer con las lluvias y los vientos, coincidieron especialistas.

Bomberos de la Capital ha reportado el desplome de varios ejemplares en los últimos días, justo tras la intensificación de las precipitaciones.

Uno de los últimos casos ocurrió en el Parque Hundido, en la Alcaldía Benito Juárez, donde colapsó un cedro. Pero también ha sucedido en la Colonia Roma, Cuauhtémoc o en Prados Churubusco, Coyoacán.

Los troncos y ramas han caído, tanto sobre automóviles, como en áreas verdes, lo que representa un peligro para la ciudadanía.

El arborista Edgar Ojeda lamentó que las alcaldías y el Gobierno de la Ciudad de México no cuenten con personal especializado para dar mantenimiento y prevenir situaciones de emergencia en el arbolado.

"Lo importante ahí es cómo es que las autoridades no se dan cuenta de cómo los árboles no están en condiciones para seguir estando ahí.

"Lo que hace falta en toda la Ciudad de México es realmente un monitoreo, que se dediquen precisamente a los árboles urbanos, yo le llamo infraestructura viva (...), pero nadie le hace caso a la infraestructura viva", expresó Ojeda.

En el caso del cedro que se desplomó en el Parque Hundido, advirtió que se trataba de un ejemplar en decadencia o muerto.

"¿Qué está pasando ahí?, pues que no hay una gestión que debería de existir. En el Parque Hundido sí hay una gestión, por ejemplo, de la infraestructura de lámparas, de luminarias (...) pero no hay una gestión de árboles.

"Así como existe la Comisión Nacional Forestal del País, necesitamos que exista una comisión nacional de árboles y bosques urbanos, ¿para qué?, para que exista un equipo de profesionales que puedan entender cómo funciona la cuestión de infraestructura viva de la Ciudad", opinó.

José Carlos Martínez, director de Innovación en Reforestamos México, destacó la importancia de que la ciudadanía dé seguimiento al estado del arbolado para dar aviso oportuno a especialistas.

Apuntó que es probable que haya más casos de ejemplares que colapsen, pues la sequía ha sido intensa y las lluvias ciclónicas se pronostican también fuertes.

"Los árboles no se dañan de un día para otro, es el manejo que les estamos dando que los va haciendo más susceptibles a enfermedades, a plagas y que se caigan ante un viento fuerte o una lluvia.

"Veo (en el caso de Parque Hundido) que estos árboles estaban enfermos, presentan síntomas de descortezador y es algo que se está presentando en toda la Ciudad", remarcó Martínez.

COLONIA ANÁHUAC

Sobre Lago Mayran, uno de los varios casos de desplomes de árboles atendidos por Bomberos.

José Carlos Martínez, *de Reforestamos México*

> Los árboles no se dañan de un día para otro, es el manejo que les estamos dando que los va haciendo más susceptibles a enfermedades, a plagas y que se caigan".

Myriam Urzúa, *de Protección Civil*

> El olor se va a ir totalmente. Todos los registros han sido atendidos, todos los registros se están lavando con espumógeno y con agua jabonosa y compresión de agua para poder sacar ya cualquier tipo de olor".

La limpieza de ductos del drenaje y sustitución de tierra continúan.

Tomará 15 días más limpieza por huachicol

SELENE VELASCO

El aroma a combustible que afecta a habitantes de la Alcaldía Gustavo A. Madero desde hace más de cinco semanas continuaría, al menos, durante otras dos, mientras se realiza la limpieza en coladeras y el suelo para eliminarlo.

Myriam Urzúa, titular de la Secretaría de Gestión Integral y Protección Civil de la Ciudad de México, estimó ayer que el aseo de coladeras y el retiro de la tierra contaminada por las tomas ilegales de turbosina que suministra al AICM podrían extenderse por lo menos hasta mediados de julio.

"Yo creo que por lo menos un par de semanas más para que podamos salir del lugar", consideró.

Urzúa afirmó que un promedio de 150 personas de diversas dependencias del Gobierno de la Ciudad de México y de la Alcaldía Gustavo A. Madero se mantienen en la zona para realizar recorridos y detectar afectaciones, además de limpiar la red de drenaje.

La titular de Protección Civil consideró que las condiciones climáticas favorecerán la limpieza y eliminación del aroma a combustible.

"Con las lluvias que va a haber ahora, pues esto va a ir fluyendo mucho más rápidamente y el olor se va a ir totalmente", dijo.

"Todos los registros han sido atendidos, todos los registros se están lavando con espumógeno y con agua jabonosa y compresión de agua para poder sacar ya cualquier tipo de olor", enfatizó.

La funcionaria consideró que el aroma es menor ahora, en comparación con los días anteriores, y sostuvo que el combustible derramado por las tomas ilegales no representa alerta para la población, pues las pruebas de explosividad fueron negativas y que no hubo contaminación a la red de agua potable.

"Ningún riesgo para la población, de ningún tipo", afirmó Urzúa.

Por este olor, que va y viene durante algunas horas en el día y las noches y se agrava por las tardes, de acuerdo con habitantes, al menos 28 personas han sido atendidas por afectaciones de salud, desde el lunes pasado hasta ahora, según Urzúa.

Por separado, la Alcaldía, que colocó dos unidades médicas móviles en la zona de limpieza, informó que se brindaron ya más de 84 atenciones por dolor de cabeza y náuseas, principalmente.

El tufo comenzó a percibirse a mediados de mayo y hasta que, un mes después, pobladores realizaron un bloqueo vial, las autoridades capitalinas reconocieron que era producto del huachicol.

Urzúa destacó que se trata de tres tomas clandestinas detectadas en el ducto de turbosina que alimenta al AICM y que ya fueron inhabilitadas.

EL TEMPORAL

Encharcamientos en vialidades y el desprendimiento de un plafón en una plaza se registraron tras la lluvia prolongada de ayer. En Parque Lindavista, localizado en GAM, se desplomó la estructura sin que se registraran lesionados.

avisos

Encuéntralos en la página 7

55•5140•5140

Alejandro Mendoza

Tras evacuar, los vecinos empezaron a llamar a sus familiares para saber cómo estaban. Un protocolo urbano.

Mueven dos sismos a los capitalinos

SELENE VELASCO

Dos temblores casi consecutivos en las costas de Guerrero fueron percibidos ayer en la Ciudad de México, sin afectaciones ni necesidad de activar la Alerta Sísmica.

De acuerdo con el Servicio Sismológico Nacional, el primero ocurrió a las 11:15:15 horas, con magnitud 4.0. Menos de un minuto después, a las 11:16:18, se registró otro con magnitud 5. 2.

Como ocurre con movimientos que son percibidos —en algunas alcaldías más que en otras—, en redes se cuestionaba si tenía o no que haberse alertado.

Sin embargo, el sistema detecta variables sobre intensidad y proximidad del epicentro con las zonas urbanas para detonarse. No fue el caso con los de ayer.

"Cómo estuvo de baja intensidad, de poca duración, entonces no ameritó que sonaran las alarmas sísmicas. Suenan las alarmas cuando viene un temblor severo", recordó Martí Batres, Jefe de Gobierno.

"Si es un temblor muy leve, y eso lo sabemos porque con lo que pasa en el epicentro se puede saber cómo va a llegar, entonces no suenan las alertas, para no asustar tampoco a la gente".

Por protocolo, se activaron sobrevuelos y revisiones en tierra en las 16 demarcaciones, con un saldo blanco.

Aunque se dijo que la percepción fue mínima, en la zona centro y norte de la CDMX se reportó más la sacudida.

Cuando las lámparas comenzaron a moverse o la gente notó que era un sismo, algunos decidieron evacuar sus viviendas o sus centros de trabajo. Así esperaron algunos minutos hasta que pasó la contingencia.

"No tuvimos afectaciones en ningún lado, los servicios funcionan completamente bien", añadió Batres.

El movimiento trajo escenas como esta en diferentes alcaldías de la Ciudad. Los capitalinos están habituados a desalojar.

s1358_u3732

METRÓPOLI

Escanea el código para visitar esta sección en nuestro sitio web

Editora: **Johana Robles**
Coeditora: **Phenélope Aldaz**
Tel: 55 5709 1313
Ext: 4561 y 4524

CRÓNICA COMERCIO INFORMAL

HUGO SALVADOR, EL UNIVERSAL

El comercio informal en la explanada de la Alameda Central y hasta la del Palacio de Bellas Artes se ha desbordado sin importar las presencia de lluvias, o en su caso, calor.

Ambulantes invaden la Alameda Central

Desde el Hemiciclo a Juárez hasta Bellas Artes, **vendedores ocupan las aceras con puestos semifijos, sombrillas** y cada vez abarcan más zonas durante los fines de semana

KEVIN RUIZ
—metropoli@eluniversal.com.mx

La Alameda Central fue invadida por comerciantes ambulantes, desde el Hemiciclo a Juárez hasta Bellas Artes, con puestos y sombrillas para vender sus productos.

EL UNIVERSAL realizó durante dos fines de semana consecutivos recorridos por la zona, en los que se constató que, incluso, los comerciantes han ido ocupando nuevas áreas para la actividad informal.

Algunos líderes utilizan radios para comunicarse por posibles operativos de las autoridades; además, entre ellos monitorean para identificar a personas que toman fotografías de sus puestos.

En el primer recorrido, los puestos se encontraban en el Hemiciclo, fuentes de la Alameda y avenida Hidalgo. Ya en el segundo recorrido los puestos se extendieron hasta Eje Central, lo que confirma la existencia de una especie de pasillo con mercancía en el piso.

Con todo y personal de la Secretaría de Gobierno, el comercio informal en la explanada de la Alameda Central y Bellas Artes volvió a desbordarse, según se constató.

Y es que las actividades comerciales continuaron su desarrollo sin ningún contratiempo, algunos de los comerciantes incluso se expandieron, aunado a la instalación de otra mercadita feminista.

En los recorridos se observaron anafres con carbón que llenan de humo parte de esta plaza principal en el Centro Histórico.

Durante ambos recorridos se vio la presencia de la policía capitalina, que únicamente hace presencia.

Desde la estación del Metrobús Hidalgo se pudo observar todo un corredor de ambulantes con carritos de supermercado u otras estructuras modificadas para poderlos arrastrar.

También hubo quienes pusieron una sábana sobre el piso para vender lentes, aretes, artesanías y toallas. "Como si fuera un tianguis", dijo una joven acompañada de su pareja. Hot dogs, raspados, refrescos preparados, entre otras cosas, es lo que se vende; además, los mismos comerciantes hacen de avenida Juárez una zona de carga y descarga de sus productos.

LUIS CAMACHO, EL UNIVERSAL

En fines de semana, los puestos se han extendido hasta el Eje Central Lázaro Cárdenas.

A algunos se les vio con radiocomunicadores, muy pendientes de las personas que fotografían sus puestos.

El 2 de octubre de 2023 EL UNIVERSAL publicó que la Dirección General de Programas de Alcaldías y Ordenamiento de la Vía Pública de la Secretaría de Gobierno reordenaría a los ambulantes de la Alameda Central.

En un documento consultado de la Mesa Interinstitucional de Gobierno y Seguridad se señala que algunos reportes de la ciudadanía se presentaron porque ambulantes del primer cuadro incluso utilizan bocinas. EL UNIVERSAL buscó a la Secretaría de Gobierno para conocer las acciones que han realizado en la materia, pero no se obtuvo respuesta al cierre de edición.

La disputa por el espacio

La disputa por los espacios incluso registra agresiones físicas.

El viernes se reportó un bloqueo por parte de comerciantes, que terminó en riña con elementos de la policía capitalina.

Lo anterior se derivó de la detención de dos personas, por lo que los comerciantes se manifestaron para exigir su liberación.

El saldo fue de seis trabajadores de la Secretaría de Gobierno y dos policías capitalinos lesionados.

Desde el jueves los comerciantes bloquearon la avenida Juárez para exigir la liberación de las dos personas, pero la tarde del viernes, con el despliegue de un operativo se liberó la vialidad, lo que originó el choque.

Tras estos hechos, las secretarías de Gobierno y de Seguridad Ciudadana implementaron un operativo de seguridad para liberar las vías primarias, lo que desató una riña entre comerciantes y policías.

El operativo se llevó a cabo con personal de la Instancia Ejecutora del Sistema Integral de Derechos Humanos de la Ciudad de México, que arribó hasta el lugar.

Mientras, la vendimia sigue en la Alameda Central. ●

EN CORTO

SSC

ESPECIAL

POLICÍA CAPITALINA DETIENE A *EL JETAS*, LÍDER DE *LOS RODOLFOS*

La policía capitalina dio a conocer la detención de Sergio Pineda *El Jetas*, uno de los líderes del grupo delictivo *Los Rodolfos*, que tiene su centro de operaciones en calles de la alcaldía Xochimilco.

El narcomenudista, según las investigaciones, actualmente se encargaba de distribuir grandes cantidades de droga en el sur de la Ciudad.

Al *Jetas* le fue asegurada un arma de fuego corta, 41 envoltorios de papel color azul con una sustancia parecida a la cocaína y una bolsa con un material sólido al tacto. ● David Fuentes

ESPECIAL

FISCALÍA MEXIQUENSE SEPARA DE SUS CARGOS A TRES FUNCIONARIOS

Ecatepec, Méx.— La Fiscalía General de Justicia del Estado (FGJEM) separó de sus funciones a tres servidores públicos de la institución —Arielli "N", Raymundo "N" y Osiel "N"—, quienes accionaron armas de fuego al aire mientras estaban en un puesto de cervezas en la colonia La Veleta, en Ecatepec, según imágenes que fueron difundidas en redes sociales.

La corporación mexiquense dio vista a las instancias internas sancionadoras para que profundicen en la participación de los funcionarios en los hechos publicados. ● Emilio Fernández

Temblores sorprenden a los capitalinos

Vecinos salen de edificios; por su baja intensidad no se activó la alerta sísmica, indicaron autoridades

ALBERTO ACOSTA
—metropoli@eluniversal.com.mx

Dos sismos con magnitudes de 4 y 5.2, registrados uno tras otro, entre las 11:15 horas y las 11:16 horas, respectivamente, tomaron por sorpresa este domingo a habitantes de diversas zonas de la capital, debido a que por su baja intensidad no se activó el sistema de altavoces de la alarma sísmica.

De acuerdo con informes del Servicio Sismológico Nacional (SSN), el epicentro de ambos temblores se localizó al sureste de San Marcos, Guerrero, y aunque no fueron de alta magnitud, sí se percibió el movimiento telúrico en alcaldías como Iztacalco, Benito Juárez, Cuauhtémoc y Azcapotzalco.

Incluso hubo evacuaciones en edificios públicos y comerciales, así como en las sedes donde jóvenes aplicaban el examen de la Comipens.

MOISÉS CASTILLO, ARCHIVO EL UNIVERSAL

Jóvenes que realizaban su examen de Comipens fueron desalojados de los edificios por los temblores registrados la mañana de ayer.

Ante los reportes de capitalinos que percibieron los temblores, la Secretaría de Seguridad Ciudadana realizó un sobrevuelo de reconocimiento por la Ciudad, sin reportar daño alguno.

Minutos después de haberse registrado los sismos, y previo a su participación en un acto público en la alcaldía Gustavo A. Madero, la titular de la Secretaría de Gestión Integral de Riesgos y Protección Civil, Myriam Urzúa, confirmó también que no hubo reportes de daños ni afectaciones. "La alcaldía donde más se percibió fue en Iztacalco, con 5.4 grados, es de percepción mínima y no hay ningún problema, no sonó la alerta sísmica, no hay afectaciones de ningún tipo", expuso la funcionaria.

Cuestionada al respecto, Urzúa refirió que no se activó la alarma debido a que la energía de los temblores no fue suficientemente intensa.

La funcionaria dio tal explicación antes del ajuste en el SSN, que reportó preliminarmente que uno de los sismos era magnitud 5.4, y más tarde determinó que eran de 4 y 5.2.

Al evento en el deportivo de la GAM, el jefe de Gobierno, Martí Batres, arribó cerca de las 12:00 horas, mientras que a las 11:45 horas había compartido en su cuenta de X que, "por la tenue intensidad del temblor, no se activaron los altavoces que emiten la alerta sísmica".

En su discurso ante los vecinos que acudieron a la entrega de las obras de rehabilitación, el mandatario confirmó que el sismo fue de corta duración y baja intensidad y, por ello, no se activó el sistema de altavoces de la alerta sísmica. ●

5.2
FUE LA MAGNITUD del segundo temblor, que se percibió más en Iztacalco.

s1358_u3732

comunidad@gimm.com.mx @Comunidad_Exc

COMUNIDAD

EXCELSIOR | LUNES 24 DE JUNIO DE 2024

Foto: Especial

Sobre los carriles de Circuito Interior cayó un árbol, mientras que en Gabriel Mancera se registró un encharcamiento.

CAYERON ÁRBOLES

El fin de semana con más lluvias en 2024

Al menos 25 encharcamientos de consideración fueron reportados, así como la caída de plafón en Plaza Lindavista

POR IONÁS LÓPEZ
jonas.lopez@gimm.com.mx

La lluvia que cayó este domingo en la ciudad dejó, al menos, 25 encharcamientos de consideración, caída de cinco árboles y un plafón en una plaza comercial, escurrimientos dentro del Metro, un deslizamiento de piedras y tierra y caos vial.

Una de las zonas con más lluvia acumulada fue Martín Carrera, en Gustavo A. Madero, donde se registraron 32 milímetros (mm) de lluvia, es decir, 32 litros por metro cuadrado.

Al sumar más de 100 mm de lluvia, se trató del fin de semana con más precipitaciones en lo que va de la temporada de lluvia 2024, que oficialmente inició el 15 de mayo.

Ello porque el sábado pasado la acumulación máxima fue de 71.8 mm, registrados en Santa Úrsula Coapa, Coyoacán.

El fin de semana más intenso había sido el del viernes 24 de mayo, que tuvo 41.1 mm, registrados en Santa Ana, Milpa Alta, de acuerdo con los datos de la SGIRPC.

Desde la semana pasada, la dependencia alertó por días de lluvia intensa debido a los fenómenos meteorológicos que azotan el país y se estimó que así seguiría hasta el 27 de junio.

DAÑOS

Se reportó la caída de plafón derivado de la humedad en Plaza Lindavista, pero no se reportaron lesionados.

En la estación Merced, de la recién renovada Línea 1 del Metro, se filtró agua en los andenes, de acuerdo con imágenes publicadas en redes sociales.

El Heroico Cuerpo de Bomberos reportó que en el Viaducto Miguel Alemán y la calle Guillermo Prieto un árbol de siete metros de longitud cayó y causó daños a un vehículo particular, pero no hubo lesionados.

También cayó un árbol en Circuito Interior, a la altura de la colonia Carlos Zapata Vela, cerca de la Preparatoria 2.

En la calle peatonal Atencingo, en la colonia Lomas de Becerra, Álvaro Obregón, se deslizaron unos dos metros cúbicos de rocas, material que cayó en el patio de una vivienda, sin causar lesionados.

EL DATO

Balance

Con más de 100 mm de lluvia, se trató del fin de semana con más precipitaciones en lo que va de la temporada de lluvias 2024, que inició el 15 de mayo.

Para las 20:30 horas, el Sistema de Aguas de la Ciudad de México había reportado 25 encharcamientos en la ciudad, seis de ellos en la alcaldía Cuauhtémoc.

Se inundaron los bajopuentes de Calzada de Tlalpan y Viaducto y Calzada San Antonio Abad y Avenida del Taller.

Al cierre de esta edición la SGIRPC mantenía la alerta naranja por lluvias en las alcaldías Cuajimalpa y Gustavo A. Madero, y la alerta amarilla en Álvaro Obregón, Azcapotzalco, Coyoacán, La Magdalena Contreras, Miguel Hidalgo, Milpa Alta, Tlalpan, Xochimilco y Venustiano Carranza.

TERCERA LEGISLATURA

ESPERAN CONSENSOS

POR GEORGINA OLSON
georgina.olson@gimm.com.mx

En la Tercera Legislatura del Congreso de la Ciudad de México, Morena y aliados tendrán 43 curules frente a una oposición con 23.

Ante ese panorama, diputados de oposición esperan que en la Junta de Coordinación Política (Jucopo) los coordinadores de las bancadas trabajen una agenda común, lo que arrojaría la aprobación de reformas en materia de acceso al agua, mejoras a la movilidad y la seguridad pública.

"La herramienta que tenemos es la voluntad política que haya en la nueva Jucopo para poder trazar una agenda y en función de eso trabajar en comisiones, pero mientras no haya una agenda común que podamos diseñar entre todos, pues va a seguir igual" que en la Segunda Legislatura, con una confrontación permanente entre bancadas, dijo en entrevista, Royfid Torres, diputado de Movimiento Ciudadano, quien se reeligió.

Martha Ávila, actual coordinadora de la bancada de Morena en la Segunda Legislatura, también reelecta, dijo al respecto: "Creo que podemos llegar a acuerdos en temas fundamentales".

Sin embargo puntualizó que "a Morena la ciudadanía la ratificó (el 2 de junio pasado) y a la oposición pues la puso en su lugar, donde al menos el mensaje debe ser que 'hay que dialogar, pero tampoco aferrarnos a algo que no tiene viabilidad'".

Andrés Atayde, líder local del PAN y diputado electo para la Tercera Legislatura, consideró que para llegar a acuerdos en Donceles lo "primero será reconocer que las campañas ya quedaron atrás, después poner las iniciativas sobre la mesa y tener voluntad política de parte de las diferentes bancadas (...) Sí creo que el objetivo de todos tiene que ser elevar la productividad".

Jesús Sesma, diputado del PVEM, quien se reeligió, expresó su intención de ser "el puente entre los partidos políticos de oposición y esta fuerza que hemos hecho (Morena, PT y PVEM); entiendo que las mayorías sirven para cuando necesitas sacar adelante iniciativas, pero yo he sido minoría muchos años, y sé que tienes el derecho de ser respetado, valorado, de subir tus iniciativas".

Ernesto Villarreal, diputado electo por el PT, consideró que "lo primero es cerrar filas con la 4T, pero evidentemente tenemos también la orientación de abrir el diálogo con todos (...), porque nosotros mismos hemos sido minoría durante mucho tiempo".

ABASTO DE AGUA

Martha Ávila consideró que se requiere plantear una nueva Ley de Derecho al Acceso al Agua, Disposición y Saneamiento del Agua que "privilegie la protección jurídica del uso del agua para consumo humano y favorecer su cuidado por parte de las personas, como también (por parte) de las industrias y las actividades económicas, y para ello hay que favorecer la participación comunitaria y la intervención ciudadana en la gestión del agua".

(Tras las elecciones del 2 de junio) al menos el mensaje debe ser que 'hay que dialogar, pero tampoco aferrarnos a algo que no tiene viabilidad'."

MARTHA ÁVILA
DIPUTADA REELECTA (MORENA)

LA OPOSICIÓN CONFÍA EN QUE HAYA DIÁLOGO para que puedan impulsarse reformas en materia de abasto de agua, seguridad pública y movilidad; Morena no se cierra, pero les recuerda que el 2 de junio hubo una decisión clara de la ciudadanía

Primero será reconocer que las campañas ya quedaron atrás, después poner las iniciativas sobre la mesa y tener voluntad política."

ANDRÉS ATAYDE
DIPUTADO ELECTO (PAN)

Las mayorías sirven para sacar adelante iniciativas, pero yo he sido minoría muchos años, y sé que tienes el derecho de ser respetado."

JESÚS SESMA
DIPUTADO REELECTO (PVEM)

La herramienta que tenemos es la voluntad política en la nueva Jucopo para poder trazar una agenda y en función de eso trabajar en comisiones".

ROYFID TORRES
DIPUTADO REELECTO (MC)

Lo primero es cerrar filas con la 4T, pero tenemos también la orientación de abrir el diálogo con todos (...) Nosotros mismos hemos sido minoría.

ERNESTO VILLARREAL
DIPUTADO ELECTO (PT)

Fotos: Mateo Reyes, Héctor López, Karina Tejada, Especial y Eduardo Jiménez.

Así como incluir el cuidado del bosque de agua y los humedales en la ley, y reforzar los esquemas de captación de agua.

Andrés Atayde considera fundamental destinar recursos en el Presupuesto de Egresos del 2025 "para que el Sistema de Aguas de la Ciudad de México pueda rehabilitar las tuberías y ser una ciudad de 'fugas cero'; invertir en tratamiento de agua y que haya incentivos para que la iniciativa privada instale sistemas de captación de agua".

Jesús Sesma señala que se "requieren instalar sistemas de captación y reutilización de agua de lluvia, que sea de carácter obligatorio en oficinas de gobierno y nuevas edificaciones, y en las casas".

SEGURIDAD PÚBLICA

Atayde consideró fundamental revisar y sustituir las cámaras de videovigilancia, las patrullas que no sirvan y reforzar la capacitación de los policías, así como "dotar de recursos suficientes" en el presupuesto.

Ávila respondió: "No sé si la oposición no ha revisado, pero la seguridad fue una de las prioridades del gobierno, de la administración de la doctora Sheinbaum: el tema de la capacitación, mejoras al salario de la policía, y se va a continuar por ese camino".

MOVILIDAD Y MÁS

Royfid Torres destacó que su bancada insistirá en homologar la Ley de Movilidad de la Ciudad de México con la Ley General de Movilidad y Seguridad Vial, enfocada en proteger a peatones y ciclistas.

Torres y Atayde expresaron que sus bancadas seguirán insistiendo en la importancia de incrementar el presupuesto para el mantenimiento del Metro.

Ávila reviró: "sí ha tenido presupuesto el Metro y ahora con la presidenta electa (Claudia Sheinbaum), ella se comprometió a dar presupuesto (federal)".

Torres insistió en la importancia de aprobar la Ley del Sistema Integral de Cuidados de la CDMX, previsto en la Constitución local, como un sistema que debe implementar el gobierno, tema por el que organizaciones de la sociedad civil se han amparado, pues no ha sido aprobado. Ávila afirmó que también es una prioridad para su bancada.

La morenista dijo que impulsarán el Plan General de Desarrollo y el Programa General de Ordenamiento Territorial, herramientas que llevan años de retraso en su aprobación.

Villarreal expuso que promoverán una reforma política para reducir "el financiamiento privado para los partidos, pues éste ha permitido la intromisión de la delincuencia organizada y algunos grupos de poder".

BREVE

Sin afectaciones, tras tres sismos

Tres sismos de magnitud 5.2, 4.1 y 4.0 se registraron ayer en Guerrero y se percibieron en la Ciudad de México, pero no se reportaron afectaciones.

Incluso en ninguno de los tres sismos se activó la alerta sísmica, pues las autoridades indicaron que se debió a la "tenue" intensidad de los temblores, dijo el jefe de Gobierno, Martí Batres.

El primer sismo, de magnitud 4.0, se registró a las 11:15 horas, a 24 kilómetros al suroeste de San Marcos; el segundo fue de 5.2, a las 11:16 horas, a 22 kilómetros al suroeste de esa comunidad, y el tercero, de 4.1, a las 16:54 horas, a 33 kilómetros al sur del mismo sitio.

— *Jonás López*

s1358_u3732

ÍNDICES MÁXIMOS DE CALIDAD DEL AIRE HASTA LAS 19 HORAS DE AYER

Ozono	máximo	hora				pm-10	máximo	hora			
Noroeste	51	13	Centro	41	12	Noroeste	56	17	Centro	25	11
Noreste	65	14	Suroeste	37	12	Noreste	31	19	Suroeste	21	8
			Sureste	41	12				Sureste	33	11

Contingencia F-1: 150 puntos
Contingencia F-2: 200 puntos

HOY NO CIRCULA
AMARILLO
Todos los vehículos con holograms 1 y 2, cuya terminación de placas sean 5 y 6.

"AUTORIDADES OCULTAN LA VERDAD"

Aún pendiente, reconstrucción de inmuebles dañados por el sismo de 2017

Aseguran damnificados que decir que hay un avance de 98% es un truco estadístico

▲ **En la imagen superior, el predio ubicado en Morena 607. Abajo, fachada de Pitágoras 316.** Fotos María Luisa Severiano

ROCÍO GONZÁLEZ ALVARADO

La reconstrucción en la Ciudad de México dista mucho de estar a punto de concluir como asegura la Comisión para la Reconstrucción, pues a casi siete años de los sismos de 2017 hay inmuebles dañados sin demoler, predios sin proyectos ejecutivos donde no se ha iniciado la excavación, y otros en los que apenan comenzaron los trabajos de cimentación, relataron distintas familias damnificadas.

Señalaron que el traspaso de la reconstrucción al Instituto de Vivienda (Invi) en 2022, en lugar de acelerar los trabajos significó un año de retraso, pues se replantearon los proyectos que ya habían sido aprobados, y ahora con la reciente adscripción de la Comisión a la Secretaría de Desarrollo Urbano y Vivienda se busca transmitir a la opinión pública que ya terminaron.

Consideraron que decir que hay un avance de 98 por ciento en la reconstrucción es un truco estadístico, pues en esa cifra incluyen a quienes han iniciado algún tramite, pero oculta la realidad, es decir, que hay un alto porcentaje que llegará al séptimo aniversario del sismo o al final de la actual administración aún sin iniciar obra.

En el caso de Doctor Vértiz 1233, donde 14 familias están damnificadas, desde hace dos años y medio se demolió el edificio, pero a la fecha sólo se han hecho los hoyos para los pilotes, señaló uno de los afectados, Héctor de la Cueva, quien dijo que cinco vecinos murieron sin regresar a sus casas.

Dalia Martínez, de Pitágoras 316, en la colonia Narvarte, dijo que están igual que hace un año, "la realidad es que dan un paso adelante y tres para atrás, sólo patean el bote para que se acabe el sexenio, porque no han sido capaces de enseñarnos el proyecto ejecutivo, ya que cada vez nos cambian el metraje de los departamentos. Ha sido una pesadilla".

En el predio lo "único que han hecho es llevar varilla y medio excavar", afirmó, y comentó que 11 de las 28 familias afectadas que lograron firmar un convenio de mediación están detenidos por un tema de acreditación, porque en estos siete años han muerto algunos propietarios.

Como en ambos predios, en Morena, Ámsterdam, Gabriel Mancera y Saratoga, entre otras calles, la reconstrucción van con retraso y extrema lentitud, pero el caso extremo es el que viven 15 familias en Oriente 150, colonia Moctezuma, donde el edificio aún está dañado.

Jorge Calderón López explicó que no se les reconoce como damnificados, porque previamente habían solicitado el apoyo del Invi para reforzar el inmueble, del cual son poseedores. "El edificio estaba en mal estado, pero con el sismo quedó inhabitable y con alto riego, hicimos todo el papeleo, pero sólo nos dieron el apoyo de dos meses de renta", refirió.

Un grupo de damnificados tenía programada una reunión con autoridades capitalinas para hoy, pero se pospuso para el próximo viernes, y esperan que se cumplan con los compromisos, al considerar que cada semana que pasa existe el riesgo de que concluya la administración sin tener certezas sobre la reconstrucción de sus viviendas.

El Camarón Guasaveño opera irregularmente en la Obrera

LAURA GÓMEZ FLORES

Sin licencia de operación y de venta de bebidas alcohólicas, opera la marisquería El Camarón Guasaveño, ubicado en Fray Servando Teresa de Mier 45, colonia Obrera, donde la semana pasada se colocaron sellos de suspensión de actividades en su estacionamiento tras golpear sus *valets parking* a un comensal y su hijo.

La detención de los tres involucrados en la agresión, que llevó a la apertura de una carpeta de investigación por el delito de lesiones dolosas, sólo duró unas horas, pues un juez de control liberó a dos y a otro lo vinculó a proceso, aunque continuará el procedimiento en libertad.

La empresa, que funciona con una licencia de la cadena de restaurantes Vips, que antes se encontraba en dicho lugar, "nos ha dejado a nuestra suerte", denunció uno de los afectados, Víctor Sandoval, reportero de radio.

A ocho días de ser agredidos, tras solicitar que se responsabilizaran del daño que presentaba su auto nuevo en una facia, misma que no fue asentada en el recibo entregado, Sandoval comentó que su hijo de 21 años tiene doble fractura en la nariz.

"Los golpes y patadas infligidas por los tres trabajadores a mi hijo le provocaron tal daño, que ya está programada su cirugía, sin que personal de la gerencia del lugar se nos haya acercado; mientras, las autoridades judiciales cobijaron a los trabajadores", señaló.

En la visita de personal del Instituto de Verificación de la Alcaldía Cuauhtémoc, el lunes pasado, se detectaron irregularidades en la documentación del lugar, como la falta de la licencia como restaurante de mariscos bajo la razón social de El Camarón Guasaveño.

Además, vende alcohol como restaurante bar sin la licencia que le corresponde, pues Vips sólo contaba para ofrecer cerveza con el consumo de alimentos, de acuerdo con personal de la misma demarcación, que solicitó reservar su identidad.

Hasta el momento, dijeron, "desconocemos el motivo por el cual no ha sido suspendido y/o clausurado, pues únicamente se fueron contra el estacionamiento tras la agresión a dos personas".

s1358_u3732

Ciudad

PULSO CITADINO

LUNES 24.06.2024

mexico@razon.com.mx Tel.555260-6001

Sismo sorprende a algunos capitalinos

EL SISMOLÓGICO Nacional reportó ayer un temblor de 5.2 grados con epicentro en Guerrero, el cual fue perceptible en algunas zonas de la Ciudad de México, pero no se activó la alerta sísmica, porque no cumplió con los parámetros del Sistema de Alerta Sísmica Mexicano que ocurra a no más de 170 kilómetros.

CLIMA PARA HOY MAX. 25° | MIN. 15° TORMENTA ELÉCTRICA

REVISE SI TIENE MULTAS Consulta en el QR

NÚMERO ÚTIL LOCATEL **5556581111**

Foto:Especial

AUTORIDADES capitalinas y federales, al incinerar 51 mil dosis de droga el pasado 17 de junio.

FUERA DE LAS CALLES

Las tres principales drogas que las autoridades capitalinas han decomisado son las siguientes:

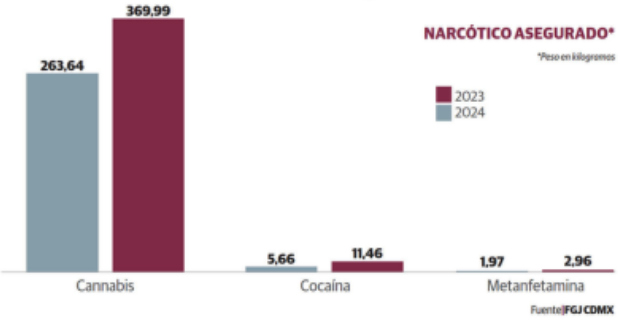

Fuente:FGJ CDMX

Cannabis, lo que más reporta la Fiscalía

Aumenta 41.9% el decomiso de marihuana, cocaína... en la CDMX

| Por Eunice Cruz
eunice.cruz@razon.com.mx

El decomiso de drogas en la capital aumentó 41.9 por ciento en el periodo de enero a mayo de 2024 respecto al mismo lapso de 2023, de acuerdo con datos de la Fiscalía General de Justicia de la Ciudad de México.

En respuesta a una solicitud de información, la coordinación General de Investigación Forense de Servicios Periciales de la Fiscalía detalló que se decomisaron mil 249 kilos de droga de enero de 2023 al 27 mayo de 2024, entre los cuales se recogieron sustancias como marihuana, heroína, cocaína, LSD, MDA, MDMA y metanfetamina.

EL DATO

DE ACUERDO con la organización InsightCrime, el principal grupo criminal en la Ciudad de México es La Unión Tepito, que tiene presencia en las 16 alcaldías.

De enero a mayo de 2023 se aseguraron 271.28 kilos de sustancias ilícitas, mientras que en el mismo periodo de este año van 384.99; sin embargo, los meses que más droga se ha decomisado es julio del año pasado con 223.55 kilos y mayo de 2024 con 188.18.

Entre las acciones que han llevado a cabo las autoridades en el combate al narcotráfico está el cateo llevado a cabo el 26 de mayo en la colonia Ampliación Gabriel Hernández, de la alcaldía Gustavo A. Madero, del cual los elementos de seguridad hallaron un arma tipo revólver y 348 envoltorios con drogas.

Después, el 28 de ese mismo mes cumplimentaron un cateo en la colonia Vicente Guerrero, en el que decomisaron tres réplicas de arma de fuego y marihuana.

De acuerdo con las cifras entregadas por la Fiscalía, la droga más asegurada en 2023 fue la mariguana con 810.43 kilos y en el presente año, con corte al 27 de mayo, van 369.99; después sigue la cocaína, con 49.76 kilos el año pasado y en 2024 11.46, los cuales suman 61.22.

Otras drogas cuyos aseguramientos aumentaron son metanfetamina, LSD, MDA y MDMA.

La Fiscalía de Justicia Penal para Adolescentes especificó que el año pasado se iniciaron 239 carpetas de investigación por delitos contra la salud y este año con corte a mayo van 82.

Mientras que carpetas de investigación por portación de arma de fuego pasaron de 14 a 20.

El pasado 22 de mayo la Fiscalía informó que se realizaron 14 cateos en Venustiano Carranza, Xochimilco y Tláhuac, en los cuales se aseguraron cerca de 734 dosis de marihuana, 15 bolsas con la misma droga, 38 envoltorios con metanfetamina y 980 de cocaína; resultado de lo anterior hubo 16 personas detenidas.

LA DESTRUCCIÓN. Como parte del Primer Proceso de Incineración de Narcóticos 2024, el pasado 17 de marzo la Fiscalía local, junto con la Secretaría de la Defensa Nacional (Sedena), destruyó cerca de 51 mil dosis de droga.

La coordinadora general de Administración de la Fiscalía, Laura Ángeles Gómez, compartió que el trabajo coordinado entre la Fiscalía capitalina con la Sedena, la Marina Armada de México, así como con la Fiscalía General de la República y la Secretaría de Seguridad Ciudadana, ha permitido obtener resultados de éxito en el combate de distintos delitos.

Durante el proceso de incineración, se destruyeron drogas como clorhidrato de cocaína, marihuana y otras sustancias como metanfetamina, anfetamina, MDA y clonazepam.

Ángeles Gómez afirmó que derivado de las tareas coordinadas entre dichas autoridades se ha logrado combatir la distribución y consumo de narcóticos.

14 **Cateos** hubo en Venustiano Carranza, Xochimilco y Tláhuac

239 **Indagatorias** por delitos contra la salud hubo en 2023

EL ÓRGANO autónomo capitalino detalla que entre enero y mayo de 2024 aseguró mil 249 kilos de narcóticos, cifra mayor a la del mismo periodo de 2023; incinieran más de 51 mil dosis

Captura SSC al *Jetas*, líder de Los Rodolfos

| Por Eunice Cruz
eunice.cruz@razon.com.mx

LA SECRETARÍA de Seguridad Ciudadana (SSC) informó que se detuvo a Sergio "N", alias *El Jetas*, presunto líder del grupo delictivo Los Rodolfos, el cual opera en la zona sur de la capital.

Mediante un comunicado, la dependencia informó que policías aprehendieron en calles de la colonia Santa María Nativitas, en Xochimilco, luego de sorprenderlo que intercambiaba envoltorios por dinero en efectivo junto con otros sujetos.

De acuerdo con la SSC, los sospechosos, al darse cuenta de la presencia de las autoridades, huyeron, pero los policías detuvieron Sergio "N", a quien le decomisaron 41 envoltorios de cocaína, una bolsa con un material sólido al tacto y un arma de fuego corta.

La SSC detalló que, de acuerdo con un cruce de información, se pudo saber que el detenido cuenta con dos ingresos al Sistema Penitenciario por el delito de robo en los años 1997 y 1998. Además, está involucrado con delitos de narcomenudeo, extorsión y homicidio.

Esta aprehensión ocurrió poco más de dos meses después de que la SSC capturó en Xochimilco a Luis Alberto "N", conocido como *Michelín*, quien era presunto líder de Los Rodolfos, grupo criminal dedicado a la venta de droga, a la extorsión, los secuestros y asesinatos y que mantiene disputas con otras células criminales.

2 **Meses** pasaron para la captura de otro cabecilla de Los Rodolfos

s1358_u3732

Rehabilitan deportivo en la GAM donde un socavón se tragó un gimnasio

El socavón de 10 metros se originó por una fuga en el colector de aguas el año pasado

Gerardo Mayoral
metropoli@cronica.com.mx

El socavón fue rellenado y se colocó el jardín polinizador

El Gobierno capitalino entregó la rehabilitación del deportivo "Gertrudis Sánchez", ubicado en la alcaldía Gustavo A. Madero, luego de que este fuera tragado por un socavón de 10 metros de diámetro durante el año pasado.

El Sistema de Aguas de la Ciudad de México (Sacmex) destinó 20 millones de pesos en la reparación del socavón que provocó un hundimiento en julio de 2023 y en la rehabilitación de la infraestructura hidráulica primaria, mientras que la demarcación invirtió 6 millones de pesos en la remodelación de los espacios deportivos.

"El socavón fue bastante grande, como se ha comentado aquí, tuvo 10 metros de profundidad, eso nos da una idea del tamaño del colapso; se reparó y se decidió poner ahí, donde estaba este gimnasio, un jardín polinizador, eso es lo que se reconstruyó; pero de paso, se acordó junto con las autoridades de la alcaldía Gustavo A. Madero, reparar las canchas y hacer otras obras adicionales. Además de la reparación del socavón se hicieron otras rehabilitaciones, como la cancha multifuncional de pasto sintético; son 3 mil 750 metros cuadrados, se arregló el acceso principal, se puso pintura en las canchas de voleibol y básquetbol, se colocó malla ciclónica, se puso piso de concreto, se pusieron postes y luminarias; en total, se intervino un área de 11 mil 298 metros cuadrados", detalló el jefe de Gobierno, Marí Batres.

Este deportivo, subrayó, es referencia para las familias de colonias, como Gertrudis Sánchez, San Juan de Aragón 1a Sección, Bondojito, entre otras, que realizan actividades deportivas en sus instalaciones. En cuanto a obras de rehabilitación, la de esta unidad deportiva se suma a las realizadas en materia de vivienda social, deporte y medio ambiente.

"Entregamos viviendas en Atlampa, es una colonia de la Cuauhtémoc, que está cerca de Gustavo A. Madero, entregamos 286 viviendas a personas que vivían en la calle, en campamentos, y antier inauguramos las obras de la Pista de Canotaje 'Virgilio Uribe', en Cuemanco, Xochimilco, se hicieron obras para embellecer el espejo de agua, reparar la torre de jueces, reparar las gradas; en fin, se reparó el sistema eléctrico, los baños", compartió.•

ENTRECIUDADES

Salvador Guerrero Chiprés
@guerrerochipres

Me clonaron dos tarjetas

Se registra una multiplicación por siete del número de hackeos, robo de identidad, utilización de datos de tarjetas a pesar del mayor resguardo en respecto de ellas por parte de sus tenedores en comparación con los datos del año pasado.

La inseguridad ha mudado hacia el mundo digital. La depredación sin violencia ha aumentado.

Hay muchos afortunados de la grata experiencia de compras virtuales o físicas. Eso termina al recibir una advertencia de cargos inusuales y ajenos en la tarjeta bancaria o departamental. Los riesgos digitales y de la Inteligencia Artificial son mayores. Nadie está exento de ser víctima del robo de identidad.

Me ocurrió la semana pasada, el mismo día y con dos tarjetas, una de Santander y otra de Liverpool. Con la primera se realizaron cuatro compras durante unas horas por un monto superior a 20 mil pesos, la más cuantiosa a Apple; la segunda, guardada y sin uso desde hace más de un año, fue ordeñada furtivamente para pagar apuestas en Caliente la cual, por lo visto, acepta pagos sin miramientos realizados con tarjeta de una casa departamental.

Están en riesgo el derecho a la privacidad, intimidad y la ciberseguridad individual.

El uso de robots para recabar información en redes sociales, el web scraping, la venta de bases, su tráfico y alteración, son parte de una realidad a denunciar. Nombres, direcciones, números de tarjetas o telefónicos, fotos, videos, antecedentes fiscales, CURP, placas de vehículos, gustos y actividades personales son entregados voluntariamente, recopilados sin permiso o robados aun cuando se tengan todas las precauciones.

De acuerdo con el informe The Global Risk Report 2024, elaborado por el World Economic Forum (WEF), la inseguridad cibernética es uno de los cinco mayores riesgos para los próximos dos años, junto con el clima extremo, la desinformación generada por la IA, la polarización social o política y la crisis del costo de vida.

Para los cibercriminales, la identidad de una persona es un recurso crecientemente valioso. Entre mayor información obtienen, más herramientas poseen para crear perfiles falsos en redes sociales, estafar o extorsionar. Las afectaciones van a las finanzas, reputación y credibilidad de las víctimas. En el mejor escenario, la información robada tendrá como destino el marketing.

Liverpool se tarda dos meses en aclarar. Santander una hora en responder emergencias en el teléfono. ¡Una hora! Y más de 30 días en restablecer servicio. La Asociación de Bancos de México, encabezada por Julio Carranza, tiene una buena oportunidad para fortalecer prevención y actualizar sus protocolos.

En México, según la Comisión Nacional Bancaria y de Valores hay más de 30 millones de tarjetas de crédito en circulación. Y datos de la Comisión Nacional para la Protección y Defensa de los Usuarios de Servicios Financieros (Condusef) indican que en 2023 hubo 30 mil casos de robo de identidad con tarjetas bancarias por más de 7 mil millones de pesos.

Entre los desafíos en seguridad que tendrán la Presidenta electa, Claudia Sheinbaum, y la Jefa de Gobierno electa, Clara Brugada, está el fortalecimiento del patrullaje digital; la CDMX es vanguardia nacional con el impulso a la Policía Cibernética, profundizado ahora por el Jefe de Gobierno, Martí Batres. Y falta mucho. La cifra negra en delitos digitales es superior al 90 por ciento. Brugada tiene una propuesta al respecto.

Desde el Consejo Ciudadano de la Ciudad de México apoyamos jurídica y emocionalmente ante ciberdelitos. Hasta un 20 por ciento de las atenciones a través de la Línea de Seguridad o Chat de Confianza, 55 5533 5533, están relacionadas con robo de identidad y tarjetas bancarias.

Avancemos en agenda ciudadana y pública por la ciberseguridad.•

s1358_u3732

ÁNGEL ORTIZ

LABORES. Los desazolves por parte de Sacmex y Pemex son continuos en la colonia afectada para aminorar el olor a combustible que reportan los colonos.

DURANTE EL FIN DE SEMANA CONTINUARON LA LIMPIEZA EN COLADERAS

Rastrean otra toma ilegal de turbosina en la GAM

Precisión. Myriam Urzúa titular de Protección Civil en la capital, estuvo con vecinos de Cuchilla del Tesoro para informarles que aún están en marcha las investigaciones

ÁNGEL ORTIZ

Este lunes, la Secretaría de Gestión Integral de Riesgos y Protección Civil (SGIRPC) tiene previsto entregar información a los vecinos de la colonia Cuchilla del Tesoro, alcaldía Gustavo A. Madero, sobre la existencia de una "cuarta toma clandestina de turbosina" y los motivos por los cuales el olor a combustible en el drenaje no puede desaparecer.

Las horas pasan y la incertidumbre entre los habitantes de la demarcación continúa en espera de conocer con precisión, por parte de las autoridades capitalinas y de Petróleos Mexicanos (Pemex), el grado de riesgo en el cual viven, desarrollan sus actividades, e incluso, las afectaciones a su salud que muchos ya han reportado.

Luego de que autoridades capitalinas confirmaron la existencia de tres tomas clandestinas de combustible en la colonia Cuchilla del Tesoro, mismas que ya fueron cerradas, algunos habitantes manifestaron en entrevistas con este diario que tienen temor por lo que vaya a pasar.

La titular de Protección Civil, Myriam Urzúa, confirmó que en la zona de la colonia Cuchilla del Tesoro, y comunidades alrededor, en la alcaldía Gustavo A. Madero, fueron detectadas tres tomas clandestinas de combustible.

Sin embargo, los trabajos para localizar más puntos en los que se realiza este ilícito se mantiene por parte de Petróleos Mexicanos (Pemex), les dijo la funcionaria local, ya que el olor a combustible no desaparece.

Vecinos manifestaron que saben que los trabajos van a seguir en el lugar hasta que la situación llegue a su término y el olor deje de percibirse, lo cual estimaron que "va para largo", pero manteniéndose satisfechos mientras continúen las labores.

"Urzúa dijo que se van a seguir realizando los trabajos hasta que terminen totalmente con este olor, lo dijo el día que vino, el día viernes en la colonia", indicó la señora Garza, quién reside en la zona afectada.

La habitante informó que el pasado viernes la titular de la SGIRPC, durante su visita, les informó de la situación respecto a las tomas clandestinas, sin embargo, refirió que ella y los demás residentes están a la espera de la próxima reunión para que les informen de manera pormenorizada cuál es el estado de la situación.

"Que nos digan cómo van en la Avenida de la 604 con el ducto, qué nos dicen que ese fue el problema más grave porque ahí fue el punto más pesado de huachicoleo", explicó la vecina.

Entre lealtades y ciencia

@aguilarkarina

El primer destape de cinco integrantes del Gabinete y la abogada de presidencia que hizo la semana pasada la virtual presidenta electa, Claudia Sheinbaum tranquilizó los mercados financieros, al generar certidumbre por los perfiles propuestos, habrá que ver hasta cuándo se mantienen en el cargo.

Rosaura Ruiz en Ciencia Tecnología e Innovación; Alicia Bárcena en Medio Ambiente; Juan Ramón de la Fuente en Relaciones Exteriores y Julio Berdegué en Agricultura, son perfiles con una fuerte carga académica y científica, que permiten augurar un buen desempeño en las dependencias que han sido asignados.

Sin embargo, Sheinbaum Pardo también priorizó la lealtad y los acuerdos al nombrar a Ernestina Godoy como consejera jurídica de Presidencia, quien de inmediato aseguró que su trabajo será velar por el interés de la futura Presidenta de México.

Mientras que el nombramiento de Marcelo Ebrard obedeció a un compromiso adquirido, incluso, con el presidente, Andrés Manuel López Obrador; porque, quién quiere tener en su Gabinete a una persona que la acusó de llevar acarreados a sus eventos, de ser la favorita y hasta impugnó su triunfo en la contienda interna por la candidatura de su partido.

Estas revelaciones, recuerdan al Gabinete original de López Obrador, donde también colocó en carteras técnicas a científicos y personas con amplia experiencia en su materia; sin embargo, la mayoría renunció bajo el argumento de no poder realizar el proyecto propuesto ante el centralismo y la falta de recursos para operar.

Recordemos por ejemplo al finado, Carlos Urzúa Macías, quien renunció a la secretaría de Hacienda un año después de su nombramiento, bajo el argumento de que en el gobierno de López Obrador se tomaron "decisiones de política pública sin el suficiente sustento".

A Urzúa le siguió Arturo Herrera, otro técnico con carrera en dicha dependencia y que también renunció en medio de una severa política de austeridad a pesar de las necesidades financieras que dejó la pandemia de Covid-19.

También está el caso de Javier Jiménez Espriú, quien fue nombrado secretario de Comunicaciones y Transportes, cargo al que renunció por la decisión del primer mandatario de dejar las aduanas a cargo de la Secretaría de la Defensa Nacional.

Hasta dónde dejará Claudia Sheinbaum operar a sus secretarios de Estado. Si bien esta primera tanda de futuros secretarios de Estado ha dejado tranquilidad, habrá que esperar los anuncios de carteras clave como la Secretaría de Gobernación, la Secretaría del Bienestar, la Secretaría de la Defensa Nacional, la de Marina, la de Seguridad Pública, la de Salud y Educación. Privilegiará Sheinbaum Pardo la experiencia y el conocimiento, o sólo las lealtades y continuidad.

Y EN PREGUNTA SIN OFENSA:
Esta semana inician los Diálogos rumbo a la aprobación de la Reforma Judicial y que están siendo organizados por Ricardo Monreal e Ignacio Mier. ¿Tomarán en cuenta la opinión de los expertos y actores involucrados para redactar el dictamen final de la Reforma, o mantendrán la propuesta original del presidente, Andrés Manuel López Obrador?

Las opiniones expresadas por los columnistas son independientes y no reflejan necesariamente el punto de vista de **24 HORAS**.

CDMX

EDITOR: MANUEL VELÁZQUEZ / TEL: 1454 4012
JOSE.VELAZQUEZ@24-HORAS.MX / X: @MANU4414

Brugada dejará a Vázquez al frente de la Policía local

Pablo Vázquez Camacho continuará como titular de la Secretaría de Seguridad Ciudadana (SSC) en la administración de Clara Brugada como Jefa de Gobierno de la Ciudad, pues dijo que la invitación ya se la hicieron y él aceptó permanecer en el cargo.

De esta forma, Clara Brugada intensificó la integración de su nuevo gabinete y el secretario de Seguridad Ciudadana sería el primero en conformar el equipo de trabajo y repetir en el cargo que desempeña desde hace nueve meses.

En entrevista con este diario, el jefe de la Policía se manifestó "muy honrado y muy agradecido por esta determinación ya que significa, en términos del reconocimiento, el trabajo positivo hacia el equipo de la Secretaría de Seguridad Ciudadana".

Sin ahondar en los cuestionamientos sobre su próxima reunión con la jefa de Gobierno electa, Clara Brugada, el titular de la SSC se limitó a comentar que "en su momento hablaremos del tema… ya habrá información más amplia sobre mi continuidad en el trabajo".

Respecto a la estrategia en materia de seguridad que han implementado en la capital del país, el titular de la SSC aseguró que se mantiene enfocado en reducir los índices delictivos mediante la logística y la mayor capacitación de sus elementos.

"Seguimos enfocados y desde luego siempre atendiendo los temas de seguridad sin detenernos, con una logística y sobre todo con el respeto a los derechos humanos", mencionó.

En septiembre de 2023, Pablo Vázquez Camacho fue anunciado como nuevo secretario de Seguridad Ciudadana, en sustitución de Omar García Harfuch, quien renunció a la dependencia en busca de su candidatura a la Jefatura de Gobierno.

Tras nueve meses al frente de la Secretaría, Pedro Vázquez Camacho fue confirmado como primer integrante del gabinete de la jefa de Gobierno electa, Clara Brugada, y con ello será uno de los integrantes de la actual administración.

Pablo Vázquez enfatizó que en breve se reunirá con la Jefa de Gobierno electa a quien expondrá su proyecto de trabajo, planteará algunas propuestas y escuchará cuáles son sus propuestas para desarrollar en el siguiente sexenio en la capital del país. / RODRIGO CEREZO

@PABLOVAZC

MOTIVACIÓN. El actual titular de la Secretaría de Seguridad Ciudadana está emocionado por continuar en el cargo para combatir a la delincuencia.

s1358_u3732

ROMINA SOLÍS

A un lado del paradero del Metro Pantitlán existe, desde hace más de 30 años, la pequeña calle de nombre Gustavo Díaz Ordaz

¿DÓNDE ESTÁ EL EXPRESIDENTE?

ESTAS COLONIAS tienen una calle que lleva su nombre:

- **Colonia Santa Bárbara**, en Azcapotzalco. Mide 47 metros
- **Colonia Loma La Palma**, en Gustavo A. Madero. Mide 195 metros
- **Colonia Santa Bárbara**, en Azcapotzalco. Mide 47 metros
- **Colonia Presidentes**, en Álvaro Obregón. Mide 1.5 kilómetros
- **Colonia Barrio Norte**, en Álvaro Obregón. Mide 573 metros
- **Colonias Jalapa y Jalalpa Tepito**, en Álvaro Obregón. Mide 1.4 kilómetros
- **Colonia Presidentes de México**, en Iztapalapa. Mide 671 metros
- **Colonia Guadalupe del Moral**, en Iztapalapa. Mide 205 metros
- **Colonia Adolfo López Mateos**, en Venustiano Carranza. Mide 374 metros
- **Colonia San Juan Moyotepec**, en Xochimilco. Mide 67 metros

RENOMBRARÁN LAS CALLES DONDE APARECE

La ciudad quiere olvidar a Díaz Ordaz

DANA ESTRADA, MANUEL COSME Y GLORIA LÓPEZ

Los capitalinos que viven en las calles con el nombre del exmandatario desconocen el proyecto para borrarlo de las placas, pero están de acuerdo con ese ajuste que hará el gobierno

A 15 kilómetros del Centro Histórico y a 40 minutos del metro Tacubaya, con dirección al poniente se ubica una de las 10 calles chilangas que llevan el nombre de Gustavo Díaz Ordaz, en honor al expresidente mexicano que gobernó de 1964 a 1970.

Esta avenida existe desde hace casi 50 años, mide casi dos kilómetros y atraviesa alrededor de 20 cuadras de la colonia Presidentes, en la alcaldía Álvaro Obregón. Es una de las candidatas para ser renombradas, pues el gobierno de la Ciudad de México planea eliminar la nomenclatura del expresidente y sustituirla con el nombre de mujeres destacadas en la historia.

Luis Santillan, de 75 años de edad, llegó a vivir en esta calle en la década de los 70, luego de invertir sus ahorros como trabajador público del gobierno de Díaz Ordaz.

"Esta calle, como todas, era de terracería. No pasaban los carros, ni camiones, sino vacas y burros. No había casas, puras magueyeras. Era muy tranquila, pero también lejos de todo", recuerda Luis, quien fue criado por sus abuelos y traído desde Michoacán a la ciudad, cuando aún era niño.

Sin embargo, Luis desconoce que pronto el gobierno de la CdMx puede cambiarle el nombre a esta calle, pues Díaz Ordaz es considerado no grato para la historia nacional. "Estaremos honrando la memoria de las heroínas renombrando calles y avenidas que hoy llevan los nombres de hombres que no representan principios de libertad y derechos de nuestra ciudad", ha defendido el gobierno capitalino.

El secretario de Desarrollo Urbano y Vivienda, Inti Muñoz, explicó que iniciarán los procedimientos ténicos y jurídicos para que el nombre de Gustavo Díaz Ordaz, quien fue el más importante represor del Movimiento Estudiantil en 1968, sea retirado de las calles de la ciudad.

"No nos han venido a decir algo. Hace no mucho, no recuerdo hace cuanto, pero la alcaldía puso los metales del nombre de la calle" dice Luis.

A lo largo de la calle se repite al menos 20 veces el nombre de Gustavo Díaz Ordaz, entre las placas casi nuevas que colocó la demarcación y las placas que los vecinos han colocado a las afueras de sus viviendas, indicando su dirección.

"No sabría decir si es bueno o malo que le cambien el nombre. Yo tengo buenos y malos recuerdos de ese presidente porque me tocó trabajar en el gobierno cuando él estaba", cuenta Luis.

Remedios, quien tiene un local de ropa en la avenida, y que ha vivido en la colonia Presidentes desde hace 40 años, piensa que si Díaz Ordaz es un mal nombre, tener el nombre de la primera mujer presidenta de México es una buena idea.

"No sabía que le van a cambiar el nombre, pero está bien, porque fue un hombre malo. Si le van a poner el nombre de una mujer, que sea el de Claudia Sheinbaum, porque el de la lista no conozco a ninguna, y quedaría bien porque la colonia se llama Presidentes", dijo Remedios.

La avenida Díaz Ordaz es muy transitada todo el día, pasan camiones de la ruta 46 que van a Tacubaya, camiones de carga y muchos automóviles privados. Los vecinos comentan que además de un nombre nuevo necesitan mantenimiento a las po-

CAMBIO

RITA GUERRERO, Remedios Varo y Elvira Carrillo Puerto son algunos de los nombres que sustituirán al de Díaz Ordaz en las calles

pressreader PRINTED AND DISTRIBUTED BY PRESSREADER PressReader.com +1 604 278 4604