SIN PÚBLICO
Dado el estado de emergencia que vive Japón, la ceremonia de apertura de los Juegos no contó con público en el Estadio Olímpico.

¡Qué show!
La creatividad nipona floreció ayer, luego de que unos mimos personificaron 50 pictogramas de los 33 deportes olímpicos.

Emperador con tapabocas
Aunque hubo excepciones con atletas que se descubrieron la boca para tomarse fotos en el desfile de las delegaciones, la mayoría lo usó en todo momento, incluyendo Naruhito.

Y UN AÑO DESPUÉS ...EL FUEGO OLÍMPICO

Los Juegos más esperados de la historia, aplazados por la pandemia, quedaron oficialmente abiertos, cuando la tenista Naomi Osaka encendió el pebetero.

SÁBADO 24 / JULIO / 2021 CIUDAD DE MÉXICO 52 PÁGINAS, AÑO XXVIII NÚMERO 10,065 $ 20.00

REFORMA
CORAZÓN DE MÉXICO

Advierten impactos en costos, eficiencia y cambio climático

Afectará a energía la contrarreforma

Indican especialistas que se eliminarán los incentivos para renovables

DIANA GANTE

La reforma del Ejecutivo para cambiar el criterio del despacho económico y dar prioridad a las centrales de la Comisión Federal de Electricidad (CFE) afectará significativamente al sistema energético en costos, eficiencia y amenaza los esfuerzos para mitigar el cambio climático.

Según el estudio The Effect of Changing Marginal-Cost to Physical-Order Dispatch in the Power Sector, realizado por Resources for the Future (RFF) y el Euro-Mediterranean Center on Climate Change, los cambios propuestos en el orden de despacho de centrales regresarían al sistema eléctrico mexicano a un monopolio estatal en el que la CFE posee el 99 por ciento de la capacidad total de generación.

Además, se eliminan los incentivos para que el sector privado continúe invirtiendo, particularmente en energías renovables. El estudio evaluó los cambios en el orden de despacho en tres escenarios de aquí al 2050.

En el primero, se privilegia la generación con plantas de CFE y uso de combustóleo, al que se le asigna un precio similar al del gas natural de manera artificial (es más costoso).

En ese caso, el costo total a 2050, considerando capital, operación, combustibles y sin considerar externalidades como gases de efecto invernadero, será de 11.9 mil millones de dólares.

En el segundo escenario se da preferencia a las plantas de CFE, pero sin un cambio en los combustibles fósiles que ya utiliza (principalmente gas natural), con un costo de 11.7 mil millones de dólares, y en el tercero, con el despacho tal y como opera actualmente, sería de 11.4 mil millones de dólares.

Ante el cambio en el orden de entrada de centrales, las renovables quedan desplazadas y el efecto de menores costos no se refleja en el sistema eléctrico.

"Las renovables van a seguir bajando de precio en los próximos años, pero es por eso que se tienen que desarrollar más incentivos para que vayan desplazando hasta al gas que también es contaminante", explicó Elie Villeda, especialista del sector de energía.

"El tener el sistema dominando los combustibles fósiles, conlleva más costos de operación y mantenimiento y no brinda una soberanía energética".

SALE CARO La energía que genera la CFE es la más cara de toda la matriz energética por el costo de sus combustibles, en comparación con la de los privados renovables. (Costos de generación a junio) Fuente: CRE

PALABRA DE ABANDERADA

GABY LÓPEZ
Golfista, Abanderada de México

"Qué experiencia tan increíble y tan mágica es estar en unos Juegos Olímpicos y ser abanderada de México, a pesar de que haya sido anormal y que no haya habido mucha gente en el estadio".

Escucha el mensaje de la deportista en: reforma.com /gabylopez

China pega primero

Qian Yang logró el primer oro de los 339 que se entregarán en Tokio, al imponerse en tiro de carabina desde 10 metros. Por la pandemia, por primera vez los ganadores se colocan ellos mismos las medallas.

Indagan a Murillo Karam... dan contratos a sus hijos

VANESSA CISNEROS
ESPECIAL / MCCI

La Fiscalía General de la República asignó en forma directa tres contratos por casi 7 millones de pesos a Kouro Desarrollos, empresa de dos hijos del ex Procurador Jesús Murillo Karam, para realizar obras en oficinas de sus delegaciones.

Actualmente, la FGR investiga a Murillo Karam por la compra irregular del equipo de espionaje Pegasus, por pagos a empresas fantasma durante su gestión en la PGR y además está en revisión la compra inflada de un helicóptero para uso personal.

De acuerdo con una investigación de Mexicanos contra la Corrupción y la Impunidad (MCCI), los contratos a la familia de Murillo Karam fueron asignados por Enrique Piña Tafoya, quien con Murillo Karam fue subcoordinador de Servicios Especializados, y se formalizaron en forma consecutiva los días 23, 24 y 25 de junio de 2020 para sus delegaciones en Jalisco, Baja California y Sonora.

La beneficiaria fue la empresa Kouro Desarrollos, propiedad de dos hijos de Murillo Karam, en sociedad con Concretos San Cayetano.

Héctor García

TRIBUTO A 'LÁPIZ CASTRO'

"Aunque me digan que son más o que son menos, yo este año ya me gustó para cumplir 50 de diseñador gráfico", dice Rafael López Castro. La UAM le rinde homenaje. CULT. (PÁG. 16)

Condenan a la vaquita

Jean-Michel Cousteau alerta: El permiso del Gobierno para la pesca en la Zona de Tolerancia Cero del Golfo de California es una sentencia de muerte para la vaquita marina. PÁGINA 3

Twitter: @conade

RUMBO AL PODIUM

Los arqueros mexicanos Ale Valencia y Luis Álvarez vencieron consecutivamente a sus rivales alemanes y británicos en Tiro con Arco Mixto para colocarse en la antesala de una medalla. *Entérate hasta dónde llegó su hazaña.* reforma.com

Mexicanos en acción

REMO
Kenia Lechuga
Semifinales
Hoy, 19:00 horas

TIRO
Edson Ramírez
(rifle de aire)
Eliminatorias y Final
23:00 horas

CICLISMO DE RUTA
Yareli Salazar
Ruta individual
23:00 horas

¡SALUCITA! ES EU MÁS TEQUILERO QUE MÉXICO

KARLA AGUILERA

Con una margarita bien fría, los estadounidenses podrán festejar hoy su Día Nacional del Tequila.

La bebida es tan popular en Estados Unidos que importó 8.8 litros por segundo en sólo un año y hasta las celebridades tienen sus propias marcas de tequila, como la modelo Kendall Jenner, con 818; el cantante Justin Timberlake, con Sauza 901, y el basquetbolista LeBron James, con Shop Lobos 1707.

Además de ser el país que más consume la bebida mexicana en el mundo, en los últimos tres años las exportaciones del destilado pasaron de 58 a 62 por ciento del total de la producción.

De julio de 2020 a junio de 2021, EU importó 278.2 millones de litros del destilado mexicano, equivalentes a 62 por ciento de los 445.1 millones de litros producidos, según cifras del Consejo Regulador del Tequila.

Covid-19

A naranja, sin cambios

La CDMX volvió al semáforo naranja, pero no habrá nuevas restricciones, aunque en una semana las hospitalizaciones en la Ciudad pasaron de mil 871 a 2 mil 458. CIUDAD

610972000016

Opaca Insabi adjudicaciones directas

REFORMA / STAFF

El Instituto de Salud para el Bienestar (Insabi) no ha transparentado sus múltiples contratos por adjudicación directa para la compra de medicamentos en los últimos dos meses y medio.

Entre el 30 de abril y el 12 de julio, la dependencia publicó en Compranet 26 expedientes de adjudicaciones directas para compra de medicamentos, incluyendo oncológicos, de patente, genéricos y biológicos, pero en ningún caso incluyó detalles sobre los contratos.

Es decir, se desconoce cuáles fueron las empresas ganadoras, el monto y volúmenes adjudicados a cada una y los precios unitarios que se pagaron por cada medicamento, lo que impide comparar con los costos de años previos.

Otra contratación consolidada que se adjudicó sin licitación, para el servicio integral de logística, recepción, almacenamiento, distribución y recolección de medicamentos y bienes terapéuticos, fue publicada el 11 de mayo, igualmente sin datos sobre el o los contratos respectivos.

Lo anterior, pese a que la Ley General de Transparencia ordena a las dependencias publicar de oficio esta información.

El Secretario de Salud, Jorge Alcocer, informó el martes que en 37 días pagaron a 171 empresas 31 mil 547 millones de pesos por la compra de 639 claves de medicamentos y 311 de material de curación pendientes del proceso de la Oficina de las Naciones Unidas de Servicios para Proyectos (UNOPS), pero aunque mencionó algunas como Gilead, Pfizer, Roche y Novartis, no dio más detalles.

UNOPS, en contraste, sí ha publicado datos específicos de sus contratos que sumaron 45 mil 422 millones de pesos.

s1358_u3328

EL UNIVERSAL

www.eluniversal.com.mx EL GRAN DIARIO DE MÉXICO ElUniversalOnline @El_Universal_Mx $15

Sábado 24 de julio de 2021

ALERTA MUNDIAL COVID-19 EN MÉXICO 2,726,160 CASOS CONFIRMADOS 237,954 MUERTOS

IMAGEN DEL DÍA

MARCADOS POR EL VIRUS

TOKIO 2020

Tokio.— Como un himno, *Imagine*, de John Lennon, retumbó en el estadio Nacional de Japón durante una ceremonia de apertura de Juegos Olímpicos como no se había visto otra en la historia. Ningún fanático acudió a la inauguración de Tokio 2020, en la cual se homenajeó a las víctimas de la pandemia. | A20 Y B4 |

DAVID J. PHILLIP AP

Vuelve semáforo naranja a 13 entidades del país

Alza de contagios y hospitalizaciones hacen retroceder a Ciudad de México y Edomex, pero sólo la segunda aplicará medidas de reducción de aforo; capital mantiene actividades

EL DATO

La CDMX tiene el mayor número de casos de Covid detectados en el país: Ssa.

KARLA RODRÍGUEZ, EDUARDO HERNÁNDEZ Y REBECA JIMÉNEZ
Reporteros y corresponsal
—nacion@eluniversal.com.mx

A partir del próximo lunes y hasta el 8 de agosto, 13 de las 32 entidades del país estarán en semáforo epidemiológico naranja por Covid-19, cuyos nuevos lineamientos de medición de riesgo fueron acordados en conjunto por la Secretaría de Salud (Ssa) y los gobiernos estatales.

Se trata de Baja California Sur, la Ciudad de México, Colima, el Estado de México, Guerrero, Hidalgo, Jalisco, Nayarit, Nuevo León, Oaxaca, Quintana Roo, Tamaulipas y Veracruz.

Además, tres estados estarán en color verde, 15 en amarillo y uno en rojo, de acuerdo con información de la dependencia.

La Ssa detalló que las modificaciones que se hicieron en los rangos de cada nivel de riesgo fueron enfocadas a posponer la disminución de las actividades económicas esenciales.

"Se espera que las entidades transiten entre niveles de riesgo bajo y moderado la mayor parte del tiempo, y que pasar a los niveles de riesgo alto y máximo se entienda como una verdadera alerta sanitaria.

"[Así que] transitar al nivel naranja demandará la implementación contundente y expedita de acciones de mitigación para evitar en lo posible la transición al nivel rojo", detalló.

Por su parte, el Gobierno capitalino no estableció restricciones a las actividades, mientras que las autoridades mexiquenses anunciaron que bajará a 50% el aforo en establecimientos.

SECRETARÍA DE SALUD

"Transitar al naranja demandará la implementación de acciones de mitigación para evitar la transición al nivel rojo"

| NACIÓN | A5
| METRÓPOLI | A14

ARRANCA CDMX VACUNACIÓN DE 18 A 29 AÑOS

Aplicación de dosis anti-Covid inicia la próxima semana, anunciaron autoridades. Se buscará que a mediados de noviembre concluya la inoculación de las personas mayores de edad en la capital. | METRÓPOLI | A14

MASCOTAS

CONTRA EL CÁNCER EN ANIMALES

Especialistas explican cómo tratar la enfermedad, que también amenaza a perros y gatos sin importar su edad. | U6 |

ILUSTRACIÓN: ANI CORTÉS, EL UNIVERSAL

CULTURA

CARLOS MEJÍA, EL UNIVERSAL

Modifican diseño de museo infantil Yancuic

Cambios en la construcción del recinto afectarán su operatividad, alertan arquitectos del proyecto, quienes no fueron consultados por el Gobierno de la Ciudad de México. | A18 |

Sedena quiere blindar Palacio contra drones

PEDRO VILLA Y CAÑA Y ALBERTO MORALES
—nacion@eluniversal.com.mx

La Secretaría de la Defensa Nacional (Sedena) lanzó una licitación para adquirir un sistema antidrones y, así, reforzar la seguridad del espacio aéreo de Palacio Nacional, domicilio del presidente Andrés Manuel López Obrador y su familia.

La convocatoria, a la cual EL UNIVERSAL tuvo acceso, detalla que se pretende inhibir el sobrevuelo de esos aparatos electrónicos de cero a mil metros a la redonda del edificio histórico.

35
METROS
de alto medirá una torre que se debe construir sobre el recinto.

Al día de hoy, seis empresas han mostrado su interés por participar en la licitación. Sin embargo, dos de ellas alertaron que la instalación del bloqueo puede afectar las señales de WiFi y GPS de los dispositivos de particulares, viviendas y negocios que estén cerca del recinto.

Sugirieron que se considere un software de comando y control que permita detectar objetivos específicos, pero la Subdirección de Adquisiciones se negó.

| NACIÓN | A4

SALVADOR GARCÍA SOTO

"Los superdelegados tienen la encomienda de sacar a participar en la consulta a los beneficiarios de Bienestar. ¿Será que la maquinaria del acarreo gubernamental de para tanto?"

| A7 |

CRÓNICA

Deportados y con sólo un ajo en la bolsa

AIME MELO, EL UNIVERSAL

GABRIELA MARTÍNEZ
Corresponsal
—estados@eluniversal.com.mx

Tijuana, BC.— El sueño americano terminó para 180 mil 34 migrantes que fueron retornados de Estados Unidos a esta ciudad fronteriza, bajo el Título 42, en mayo pasado.

Entre ese grupo fueron deportados tres centroamericanos y un mexicano de más de 60 años, don Ramón, quienes, a la fecha, todavía intentan cruzar.

Sin pertenencias ni saber a dónde ir, se tienden sobre la banqueta dispuestos a comer lo único que cargan en el bolsillo: un puño de ajos que se untaban con alcohol en las piernas para alejar a las víboras durante su paso por el desierto.

| ESTADOS | A10

DREAMERS PRESIONAN POR REFORMA MIGRATORIA "¡YA!" | MUNDO | A12

En Diputados, la mitad de comisiones ya bajó la cortina

HORACIO JIMÉNEZ Y ANTONIO LÓPEZ
—nacion@eluniversal.com.mx

A más de un mes de que finalice la 64 Legislatura, la mitad de las comisiones ordinarias en San Lázaro ya bajó la cortina.

De acuerdo con un recuento de las últimas reuniones que tuvieron, 23 de las 46 instancias legislativas que conforman la Cámara de Diputados han dado por clausurados sus trabajos.

De éstas, dos son presididas por el PRI; tres, por el PAN; una, por el PT; una, por el PES; tres, por Movimiento Ciudadano, y 13 son encabezadas por Morena.

El primer órgano que concluyó sus labores fue el de Asuntos de la Frontera Norte, que conduce el Revolucionario Institucional.

| NACIÓN | A6

OPINIÓN

NACIÓN

A2	Juan Pablo Becerra-Acosta
A5	Amador Narcia
A8	Sergio García Ramírez
A8	Antonio Rosas-Landa
A8	Emilio Rabasa Gamboa
A9	Manuel Gil Antón
A9	Víctor Kerber
A9	Ivonne Ortega

$20.51
DÓLAR AL MENUDEO

Año 104, Número 37,862 CDMX 52 págs.

9 771870 156074 37868

s1358_u3328

OFRECEN HONESTIDAD JUDICIAL

El presidente de la Suprema Corte, Arturo Zaldívar, afirmó que consolidará un Poder Judicial honesto y cercano a la gente. Primera | 12

SÁBADO
24 DE JULIO DE 2021
AÑO CV TOMO IV
NO. 37,943
CIUDAD DE MÉXICO
80 PÁGINAS
$15.00

EXCELSIOR

EL PERIÓDICO DE LA VIDA NACIONAL

Sin acceso al Estadio Olímpico, aficionados contemplaron desde afuera la inauguración.

VIVE EL TRIUNFO

TOKIO 2020

SUBIÓ AL OLIMPO

Con un despliegue de tecnología, luces y orden arrancaron los Juegos Olímpicos de Tokio; Naomi Osaka se convirtió en la primera figura del tenis en encender un pebetero olímpico; la delegación mexicana causó furor en su recorrido.

Fotos: Reuters y AFP

PONE EN RIESGO LA DEMOCRACIA: LUCÍA RAMÍREZ

México y Colombia van contra el narco

LA VICEPRESIDENTA DEL PAÍS SUDAMERICANO pide unión entre gobiernos, jueces y fiscalías para acabar con el negocio de los estupefacientes; dice que el crimen organizado está detrás del atentado a Duque y del magnicidio de Moïse

POR ANDRÉS BECERRIL

La vicepresidenta y ministra de Relaciones Exteriores de Colombia, Marta Lucía Ramírez, aseveró que llegó a un acuerdo con el canciller mexicano Marcelo Ebrard para mejorar la cooperación en la lucha contra el narcotráfico.

De visita a México, en el marco de la XXI Reunión de Cancilleres de la Comunidad de Estados Latinoamericanos y Caribeños (Celac), Ramírez explicó que el narcotráfico daña las economías, corrompe a las sociedades, debilita las instituciones y pone realmente en peligro el futuro de la democracia.

Foto: Eduardo Jiménez

"Tenemos que unir todos los esfuerzos de los gobiernos, de las autoridades judiciales, de las policías, de las fiscalías para mejorar la calidad de la cooperación que nos permita prevenir enfrentar y acabar con el negocio del narcotráfico", explicó.

Apuntó que Colombia sufre mucho con el negocio del narcotráfico que desarrollan los cárteles mexicanos en Colombia; pero también, dijo, México sufre con el negocio del narcotráfico que tiene aquí los cárteles colombianos.

Aseveró que el atentado contra el presidente colombiano Iván Duque tiene vínculos con el narcotráfico, así como el magnicidio del presidente de Haití, Jovenel Moïse.

Afirmó que actualmente en Colombia hay un millón 800 mil venezolanos a los que nos les va a faltar nada.

> No podemos permitir que una actitud tolerante, negligente frente al narcotráfico, termine el día de mañana con la democracia porque se la tome éste."
>
> **MARTA LUCÍA RAMÍREZ**
> VICEPRESIDENTA Y MINISTRA DE RELACIONES EXTERIORES DE COLOMBIA

PRIMERA | PÁGINA 6

EXPRESIONES

Renace legado de Avilés Fabila

Rosario Casco, viuda del colaborador de **Excélsior**, donará la biblioteca con 20 mil libros y el Museo del Escritor al Proyecto Tlaculio. / 26

FUNCIÓN

Bauche, 3 décadas reinventándose

La dos veces ganadora del Ariel se reinventa como creativa y productora, además de actriz. / 2

Foto: Cortesía Manojo de ideas

Foto: Especial

PRIMERA

Critica Presidente sanciones del INE

El presidente Andrés Manuel López Obrador afirmó que, con las sanciones contra partidos, el INE demuestra que no hace bien su trabajo, que sus integrantes no son demócratas. / 4

SÓLO 3 ESTADOS QUEDAN EN VERDE

Retrocede semáforo con medidas "light"

POR CLAUDIA SOLERA

CORONAVIRUS ALERTA

El semáforo epidémico retrocedió en México al quedar únicamente 3 estados en verde, 15 en amarillo, 13 en naranja y uno en rojo.

La Secretaría de Salud recalibró ocho indicadores, como por ejemplo el porcentaje de ocupación hospitalaria, donde el máximo riesgo pasó de 65% al 70%.

"Modificaron umbrales, ponderación y rangos para hacer prácticamente imposible que alguna entidad alcance el semáforo rojo. Toleran mayores niveles de hospitalización y mortalidad en verde y amarillo", afirmó el experto ambiental Alejandro Cano.

PRIMERA | PÁGINA 7

PRIMERA

AstraZeneca y Pfizer, eficaces contra Delta

Según un estudio, dos dosis de las vacunas contra covid-19 son altamente efectivas contra la variante Delta del coronavirus. / 8

PRIMERA

Biden pone freno al muro; Unesco exige reparar daño

Mientras el presidente estadunidense Joe Biden canceló dos contratos para construir el muro que inició Trump, la Unesco exigió a EU reparar daños ambientales. / 14

GLOBAL

Cinco décadas de altibajos marcan relación con Cuba

México se mantuvo al margen de las protestas antigubernamentales en La Habana; diferendos y acuerdos de cooperación económica han definido los lazos bilaterales. / 25

EXCELSIOR

Ivonne Melgar 8
Yuriria Sierra 12
Raúl Cremoux 13

7 503009 929028

s1358_u3328

MILENIO

DIARIO®
NACIONAL
Periodismo con carácter

SÁBADO 24/ DOMINGO 25
DE JULIO DE 2021
$15.00 -AÑO 22 - NÚMERO 7820
www.milenio.com

EDICIÓN
FIN DE SEMANA

MAESTROS DEL SOUL
UNA GUÍA DE LOS GRANDES

Luis Lapuente lanza su obra *La tierra de las mil danzas* sobre ese género

XAVIER QUIRARTE - PAGS. 20 Y 21

LA NOCHE DE TLATELOLCO
LOS 50 DEL LIBRO DE PONIATOWSKA

MAURICIO FLORES - PAG. 22

Hoy en Cinco Días: Construir para alquilar, una tendencia en aumento

Laberinto: Mujeres y violencia: cine mexicano en Cannes

Pandemia. La ocupación hospitalaria de Ciudad de México llega a 63% y la de Zona Metropolitana a 56; España sorteó con éxito clases presenciales y repetirá esquema hacia 2022 L. LUGO, M. MATA Y J. A. LÓPEZ, CDMX Y MADRID, PAGS. 6 Y 7

La capital y Edomex, a naranja sin suspender más actividades

TOKIO 2020

La Afición. Abren con ceremonia deslucida los JO

Con estadio sin público y un ambiente colmado de incertidumbre fueron inaugurados los Juegos Olímpicos, un año después del programa por la pandemia.

Blue Demon: una leyenda centenaria

Del saxofón al cuadrilátero y a las pantallas de cine, el neoleonés Alejandro Muñoz Moreno forjó la leyenda del Demonio Azul, figura también de la cultura popular. AP PAGS.30 A33, 36 Y 37

Influencers y amores, los temas a "debate" en las 13 horas de sesión en el INE

JANNET LÓPEZ PONCE, CDMX

La Sala del Consejo General parecía a ratos un *show* en el que cada personaje pedía la palabra para mejorar el chiste. PAG. 8

Proyecto de Trump

Frena Biden contratos para levantar el muro en Laredo

EFE - PAG. 14

ESCRIBEN HOY

Xavier Velasco
He cumplido 72 semanas en un búnker
P. 3

Irene Vallejo
Las distopías ciberpunk y las viejas mitologías
LABERINTO

A. Pérez-Reverte
Menelao estaba en modo demonio de Tasmania
P. 23

Realidad. Cultivos de carne, un negocio que va por los 25 mil mdd

EMPRESA SOCIALMENTE RESPONSABLE ESR

La Jornada

DIRECTORA GENERAL: CARMEN LIRA SAADE
DIRECTOR FUNDADOR: CARLOS PAYÁN VELVER

SÁBADO 24 DE JULIO DE 2021 // CIUDAD DE MÉXICO // AÑO 37 // NÚMERO 13292 // Precio 10 pesos

Brilla el fuego olímpico entre la sombra del Covid

▲ Mientras una flotilla de mil 800 drones formaba un globo terráqueo, en el Estadio Olímpico de Tokio retumbaba el tema *Imagine*, en un mensaje de esperanza a la humanidad en medio de la crisis sanitaria. El emperador Naruhito inauguró la justa deportiva, acto al que asistieron mil invitados especiales, entre ellos la primera dama de Estados Unidos, Jill Biden, y el presidente de Francia, Emmanuel Macron. Foto Ap

- Los juegos de Tokio arrancan con un homenaje a los fallecidos por el virus y agradecimiento a médicos
- Atletas de 205 países desfilan en una ceremonia marcada por la modernidad
- Afuera, militares cercan a manifestantes que exigían cancelar la justa deportiva
- Critican el dispendio de dinero y el desalojo de cientos de personas pobres sin hogar

AGENCIAS Y REDACCIÓN / DEPORTES

Buscará certificación internacional de que en la 4T "no se espía"

Abrirá AMLO todos los archivos del Cisen

- El objetivo es dar a conocer los actos "fascistoides" de los gobiernos pasados
- Prevé crear una hemeroteca con documentos desde el 68 hasta la fecha
- Tiene la FGR los contratos que halló Gobernación sobre *Pegasus*, informa
- Se consolidó y ya opera el plan de bienestar para el pueblo, destaca

ANDREA BECERRIL, LAURA POY Y ROBERTO GARDUÑO, ENVIADO / P 3 Y 4

CDMX regresa a naranja sin cierre de las actividades

- Empieza la siguiente semana vacunación de los de 18 a 29 años: Sheinbaum
- Ocupación hospitalaria de 56% en valle de México y de 63 en la capital, señala
- Se disparan contagios en el mundo; la Ssa reporta 16 mil 421 en sólo 24 horas

R. GONZÁLEZ, L. POY, A. SÁNCHEZ, J. SALINAS, J. ESTRADA Y AGENCIAS / P 6, 7, 21 Y 24

Servidores de la nación de varios estados protestan en el Zócalo

- Denuncian corrupción, despidos injustificados y mal manejo de fondos

FERNANDO CAMACHO / P 8

¡A VOTAR!

¿Sabías que en el gobierno de Vicente Fox (2000-2006) las exportaciones petroleras sumaron 140 mil 825 millones de dólares, más que el total de lo captado en los sexenios de López Portillo, De la Madrid, Salinas, Zedillo y Calderón?

Pero ese dinero no se destinó al desarrollo del país y a reducir la pobreza, sino al gasto corriente, a elevar los sueldos de los altos funcionarios y a aumentar la nómina de empleados públicos. De esa suma, cerca de la mitad provino del alza imprevista de los precios del crudo y el gobierno federal nunca informó en qué utilizó tales recursos.

Este 1° de agosto participa en la Consulta Popular.

Responsable de la publicación: diputación del partido Morena

La Jornada

DIRECTORA GENERAL: CARMEN LIRA SAADE // DIRECTOR FUNDADOR: CARLOS PAYÁN VELVER

SÁBADO 24 DE JULIO DE 2021

www.jornada.com.mx

Rayuela

Esperemos que resulte una verdadera fiesta olímpica y no una tragedia sanitaria.

Jalisco, cuarto lugar en feminicidios a escala nacional: ONG

- Sólo en 2021 van 143, dice comité de defensa de derechos de las mujeres
- La cifra no incluye el total de asesinatos en ese sector, advierte
- Demanda políticas públicas que prevengan y castiguen el delito
- De 110 crímenes perpetrados contra ellas en 2011, en 2019 se llegó a 292

CAROLINA GÓMEZ MENA / P 23

Día del Tequila, bebida mexicana que conquistó el mundo

▲ El destilado de maguey, una de las bebidas más famosas de México que actualmente se consume en todo el mundo, celebra su día internacional desde el 24 de julio de 2006, cuando la Unesco declaró Patrimonio Mundial el paisaje del agave y las antiguas instalaciones industriales de Tequila, Jalisco. La imagen, en un plantío de ese municipio jalisciense. Foto Afp

Protestan tras asesinato de Ricardo López

Sonora: periodistas exigen garantías para trabajar

- Reprochan a fiscal no brindar protección al reportero, quien había denunciado amenazas

CRISTINA GÓMEZ LIMA, CORRESPONSAL / P 23

Heladas en Brasil afectan cosecha millonaria

Se disparan precios del café a su mayor nivel en 6 años

- Intermediarios y analistas temen que agricultores incumplan contratos de entrega

REUTERS Y REDACCIÓN / P 17

OPINIÓN: Miguel Concha **13** ● Ilán Semo **13** ● León Enrique Ávila y Peter Rosset **14** ● Gustavo Leal F. **14** ● Gustavo Gordillo **17** ● Juan Arturo Brennan **Cultura** ● Leonardo García Tsao **Espectáculos** //**COLUMNAS: Los de Abajo/** Gloria Muñoz Ramírez **12** ● **México SA/** Carlos Fernández-Vega **16**

7 502228 390008

NUEVAS CRÓNICAS DE TENOCHTITLANGA

○ SUPLEMENTO DE **LA RAZÓN** EN PÁGINAS CENTRALES

POR MEDIACIÓN del Primer Encuentro Intergaláctico de Nueva Crónica Mexicana, J. M. Servín presenta a *Los nuevos amanuenses de Tenochtitlanga* (Mario Panyagua, Elda Juárez, Emiliano Pérez Cruz, Erick Baena Crespo, Alejandro Toledo), quienes dan fe de una ciudad acosada por el sobresalto de la pandemia: "Esta selección, incompleta como todas, atiende, si acaso, a una emergencia expresiva de nuevos amanuenses ávidos de registrar historias y atmósferas de una ciudad que, hasta hoy, se manifiesta como una saga trepidante de personas y lugares que arrastran consigo la victoria y la derrota, la opulencia y la miseria, el éxtasis y el fracaso". / Dos reseñas: *Serafín o la desolación*, de José Woldenberg, sobre la novela breve, *Serafín*, de Ignacio Solares; y *Lobo con pelaje de Pixel*, de Rogelio Pineda Cruz, acerca de *Carne cruda*, el último libro de Rubem Fonseca, cierran el dosier. Y más...

La Razón DE MÉXICO

SÁBADO 24 DOMINGO 25 de julio de 2021
» Nueva época » Año 13 Número 3776

De fin de semana

www.razon.com.mx
PRECIO » $10.00

Foto: AP

TOKIO 2020

LA HUMANIDAD UNIDA CONTRA LA ADVERSIDAD

Por **Enrique Villanueva**

Un año después de lo previsto, inician los Juegos Olímpicos; Japón envía mensaje de reencuentro y resiliencia ante la pandemia; la ceremonia, sencilla, emotiva y espectacular

El presidente del COI destaca que el sentimiento de unidad es la luz al final del túnel; al lema olímpico "Más rápido, más alto, más fuerte", agregan "Juntos" **págs. 8 a 10**

La delegación mexicana desfila cantando el *Cielito Lindo*; desde hoy más de 11 mil deportistas buscan la gloria de una medalla; la primera de oro, para la tiradora china Qian Yang

CDMX y Edomex, a naranja; ya sólo hay 3 estados en verde

El semáforo epidemiológico del Valle de México vuelve a riesgo alto; la ciudad no ajusta actividades; mexiquenses bajan aforos.

Retroceden 21 entidades; Sinaloa, a rojo; sólo 2 avanzan; se diluye color esperanza y hay 15 en amarillo y 13 en naranja. **pág. 3**

SEGURIDAD A CORRAL, SÍ, PERO NO DE 300 MDP: DIPUTADOS

pág. 6

7 503026 052006

LA CRÓNICA DE HOY

PRESIDENTE Y DIRECTOR GENERAL: JORGE KAHWAGI GASTINE // AÑO 26 Nº 8979 $10.00 // SÁBADO 24 JULIO 2021 // WWW. CRONICA. COM.MX

EFE

Inauguración atípica

Sin público, con sana distancia, pero emotiva e innovadora ceremonia olímpica

Arde el fuego olímpico en Tokio después de un año de suspenso por la pandemia que paralizó al mundo, pero que hoy es símbolo de esperanza, unidad y solidaridad.

CDMX, a Naranja; toca vacuna a jóvenes

No habrá más cierres para no afectar economía y empleo

Prevención. La Ciudad de México retrocede a semáforo epidemiológico color Naranja por lo menos dos semanas a partir del 26 de julio, debido al incremento en los casos de contagio, aunado a la presencia de la variante Delta.

"De acuerdo con la última notificación de riesgo emitida por la Secretaría de Salud, la CDMX estará en Semáforo Naranja a partir de la próxima semana y por lo menos dos semanas", indicó Eduardo Clark director general de la Agencia Digital de Innovación Pública (ADIP) del Gobierno capitalino.

El aumento en el número de personas que llegan al hospital ha sido importante. El viernes 16 de julio había 2 mil 538 personas hospitalizadas en la Zona Metropolitana del Valle de México y para este 23 de julio se contabilizaron un total de 3 mil 382, lo que representa un incremento de 844 hospitalizados y una ocupación del 56 por ciento.

"Estos incrementos que estamos teniendo y que se acercan a niveles altos están muy concentrados en estos grupos de edad de 18 a 29 y 30 a 39, y en menor medida de 40 a 49, por eso tenemos que reforzar el mensaje a los jóvenes de la Ciudad de México sobre las medidas de protección personal de sana distancia, de uso de cubrebocas, de evitar fiestas y reuniones", agregó Eduardo Clark.

Pese al aumento de contagios, la jefa de Gobierno, Claudia Sheinbaum, dijo que no se aplicarán nuevas medidas restrictivas ni cierres de actividades. PAG 9

ALERTA

Adriana Rodríguez
metropoli@cronica.com.mx

También Edomex pasa a naranja por aumento de contagios

PAG 9

LA MAÑANERA
Redacción - Página 10

AMLO, molesto por multas del INE al Partido Verde y Samuel García

HISTORIAS SANGRIENTAS
Bertha Hernández - Páginas 7-8

Las feroces riñas callejeras durante el porfiriato

Transferirán control de reclusorios a SSC, en la capital

Traspaso. Con el objetivo de que la administración de la Subsecretaría del Sistema Penitenciario de la Ciudad de México sea transferida a la Secretaría de Seguridad Ciudadana (SSC-CDMX), el gobierno capitalino presentó al Congreso local una iniciativa con proyecto de decreto para llevar a cabo este proceso, informó García Harfuch. PAG 10

LA ESQUINA

La tercera ola de la pandemia ya pega con fuerza. La alerta a la población está enviada. No hay restricción de las actividades económicas sólo porque ya no es viable un nuevo confinamiento. Es la hora de las vacunas a toda la población adulta: sólo así podremos salvar este nuevo escollo. Urge que todos lo hagan.

s1358_u3328

TOKIO 2020

EMOTIVA CEREMONIA

Con un fuerte despliegue de tecnología y un enfático mensaje de resiliencia y unidad mundial tras la pandemia, Japón inauguró oficialmente los Juegos Olímpicos. Los mexicanos entonaron el *Cielito Lindo* tras desfilar. ¡Una fiesta total! ESTO

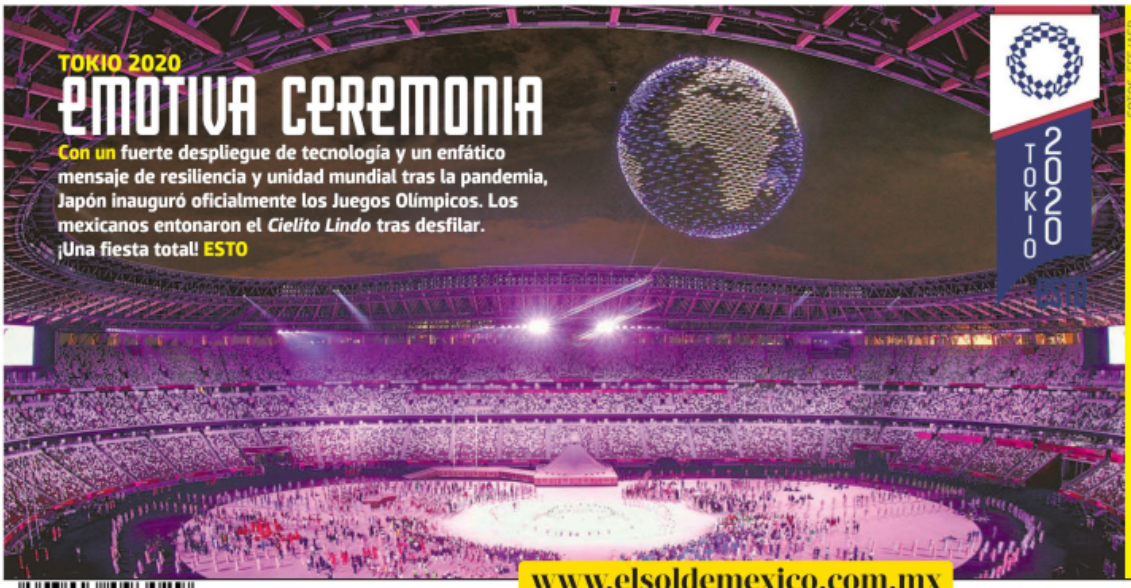

FOTOS: EFE/AFP

La madera de los aros se extrajo de árboles plantados en 1964

La preparación en la era Covid

Homenaje al personal de salud

www.elsoldemexico.com.mx

El Sol de México

CIUDAD DE MÉXICO | **SÁBADO 24 DE JULIO DE 2021** | AÑO LVI | NO. 20,109 | ORGANIZACIÓN EDITORIAL MEXICANA

PAQUITA RAMOS DE VÁZQUEZ / PRESIDENTA Y DIRECTORA GENERAL **$10.00**

TRABAJADORAS DEL HOGAR

Apenas 2% están afiliadas al Seguro Social

Con más de dos años activo, el plan piloto de afiliación al IMSS para trabajadoras del hogar reporta un avance mínimo, pues hay sólo 33 mil 475 registros, de un universo de 2.2 millones. Los empleadores dicen que el proceso es complicado y sobre esto, el Seguro Social y la Secretaría del Trabajo responden que se analizan ajustes para facilitar el trámite y el pago de cuotas. El Sindicato Nacional de Trabajadores y Trabajadoras del Hogar señala además deficiencias en la verificación, porque muchos empleadores las están registrando con bajos salarios para pagar menos cuotas. **Pág. 4**

Los nuevos alcaldes de CDMX

ROBERTO HERNÁNDEZ

MARGARITA SALDAÑA
ALCALDESA ELECTA DE AZCAPOTZALCO

"Es hora de que se le invierta realmente al problema del agua (...) Las pipas son un 'mejoralito'"

ESCRIBEN

Alejandro Jiménez **Pág. 2**
Constanza García **Pág. 13**
Manuel Mejido **Pág. 14**

MÉXICO AJUSTA LINEAMIENTOS ANTICOVID

Crece en 29 estados el riesgo epidémico

NURIT MARTÍNEZ Y MANUEL COSME

EU tiene 180% más casos, mientras países europeos elevan restricciones a no vacunados

Según el nivel de contagios y hospitalizaciones por Covid, a partir del lunes y hasta el 8 de agosto, sólo tres entidades permanecerán en color verde del semáforo, que indica un peligro mínimo, mientras que las 29 restantes estarán en amarillo, naranja o rojo al presentar un mayor riesgo.

Hace tres semanas 19 entidades estaban en verde.

La Secretaría de Salud actualizó este viernes los *Lineamientos para la Estimación de Riesgos del Semáforo por Regiones Covid-19* en los que menciona la vacunación y "la fatiga social" como dos factores que han modificado los grupos de edad más afectados por la enfermedad y los patrones de hospitalización y mortalidad.

Así, esta guía no establece restricciones adicionales a la movilidad, pero sí, ya de manera oficial, indica el uso de cubrebocas "obligatorio en espacios públicos cerrados y recomendado en espacios sin posibilidad de mantener sana distancia" cuando el semáforo esté en amarillo y naranja.

La autoridad sanitaria en México también anunció que en la definición del color del semáforo de riesgo se dará un mayor peso a las cifras de hospitalizaciones sobre la de casos confirmados.

En el mundo, la variante Delta se extiende y los contagios aumentan drásticamente. Los países, principalmente europeos, imponen restricciones como el pase sanitario para presionar a la población a que se vacune y en Asia siguen rompiendo récords. Ante el peligro de Delta, el Gobierno de Filipinas ordenó que millones de niños de entre 5 y 17 años no salgan de sus casas. **Pág. 5, 28 y 31**

ALEJANDRO GÓMEZ/DIARIO DEL SUR

La demanda crece en los dos panteones de Tapachula, Chiapas

ES EL CAMBIO CLIMÁTICO

Verano catastrófico

PARÍS. Calor en Canadá, inundaciones en Europa, China e India, además de incendios en Estados Unidos en este mes son el resultado del cambio climático, según climatólogos. **Pág. 33**

#REVERSA

REGRESAN CDMX Y EDOMEX A SEMÁFORO NARANJA **P7**

EL HERALDO DE MÉXICO

$10

RS

NUEVA ERA / AÑO.05 / NO. 1507 / SÁBADO 24 DE JULIO DE 2021

#OLÍMPICOS

INAUGURAN CON DRONES... Y 100 CONTAGIADOS

FOTO: EFE

#REFORMA

ENCARGAN A HARFUCH CONTROL DE CÁRCELES

CLAUDIA SHEINBAUM PRESENTA INICIATIVA PARA QUE LA SECRETARÍA DE SEGURIDAD ADMINISTRE PENALES LOCALES

POR CARLOS NAVARRO/P6

AMLO DEFIENDE A SAMUEL GARCÍA **P4**

FOTO: ESPECIAL

#OPINIÓN

ACCESO LIBRE/ CARLOS ZÚÑIGA/**P7**

COLUMNA INVITADA/ ALFREDO RÍOS CAMARENA/**P5**

ESTADO POR ESTADO/ VÍCTOR SÁNCHEZ/**P9**

FOTO: ESPECIAL

#REVISTALANCET

RECONOCEN CICLOVÍAS DE LA CIUDAD **P6**

s1358_u3328

MARAVILLA INAUGURACIÓN DE JUEGOS OLÍMPICOS DE TOKIO CON DRONES

Pág. 33

FOTO TWITTER TOKYO

TOKYO 2020

La Prensa Oficial @laprensaoem www.la-prensa.com.mx SÁBADO 24 DE JULIO DE 2021

LA PRENSA®

DIRECTOR, LUIS CARRILES | AÑO XCIII | NÚM.33,901 | ORGANIZACIÓN EDITORIAL MEXICANA | PAQUITA RAMOS DE VÁZQUEZ, PRESIDENTA Y DIRECTORA GENERAL

EL PERIÓDICO QUE DICE LO QUE OTROS CALLAN

NARANJA OTRA VEZ

LA CDMX Y EDOMEX RETROCEDEN EN EL SEMÁFORO EPIDEMIOLÓGICO ANTE LA TERCERA OLA DE CONTAGIOS DE COVID-19

Pág. 4

FOTO ROGELIO TINOCO

7 503006 093036

Iniciativa para que el sistema penitenciario capitalino pase a control de la SSC

Pág. 7

FOTO DAVID DEOLARTE

CORONAVIRUS EN MEXICO

MUERTES
237,954
CONTAGIOS EN EL PAIS
2,726,160
CONTAGIOS EN CDMX
747,723

s1358_u3328

Interpreta EU como se le antoja las reglas de origen en sector automotriz

Ver página 7

OVACIONES

SABADO 24 DE JULIO DE 2021 | NUMERO 25986 AÑO LXXIV

OVACIONES protege la ecología y se imprime en papel reciclado

http://www.ovaciones.com

Protestan Servidores de la Nación

Un grupo de Servidores de la Nación denunció frente a Palacio Nacional ser objeto de despidos injustificados y no contar con derechos laborales mínimos frente a las largas jornadas de trabajo que realizan.

Los Servidores de la Nación son los encargados de realizar la difusión, afiliación y pagos a los beneficiarios de los programas sociales de la Secretaría de Bienestar en todo el país y en este momento parte fundamental de la Jornada Nacional de Vacunación.

Los manifestantes, que portaban el chaleco beige que los caracteriza, exigieron un encuentro con el nuevo coordinador de los programas sociales, Carlos Torres, pues señalaron que además existen irregularidades en el manejo de los programas.

Ver página 4

AMLO certificará ante notario que no espía

POR URBANO BARRERA

Al confirmar que el espionaje del CISEN continuó contra él, su familia y primer círculo de colaboradores tras darse a conocer que fue electo, el presidente Andrés Manuel López Obrador anunció que se darán a conocer archivos clasificados sobre el espionaje que se practicó durante décadas en el país.

El titular del ejecutivo reconoció que no tiene esas pruebas del espionaje y solamente se interesó por los archivos del pasado, por lo que garantizó que en su administración se eliminará de tajo e incluso se buscarán mecanismos para blindar este tipo de conductas.

"Primero, mi palabra de que nosotros no vamos a llevar a cabo estas prácticas, nunca lo haríamos, sería un acto de traición a nosotros mismos, a nuestras convicciones.

Ver página 3

Foto: Cuartoscuro

CERO SANA DISTANCIA

Incontenibles la tercera oleada de C-19 y la ola humana. Así, las calles del centro de la CDMX.

Ver página 15

Disparo en casos y hospitalizaciones

CDMX y Edomex regresan a naranja pero no cerrarán

POR AIDA RAMIREZ Y RITA MAGAÑA

La capital del país regresa a semáforo naranja a partir del próximo lunes y durante dos semanas, ante el incremento de hospitalizados por Covid-19 y como resultado de las modificaciones al Semáforo Epidemiológico del Sector Salud federal, pero ello no implicará cierre de actividades económicas.

En la última semana se registró un aumento de 587 personas hospitalizadas por Covid-19 en la CDMX, por lo que se tienen dos mil 458 camas ocupadas, 63 por ciento de la capacidad hospitalaria.

La jefa de gobierno, Claudia Sheinbaum Pardo, rechazó una saturación de hospitales y confirmó que la mayoría de los casos son entre personas de 18 a 39 años, por lo que reiteró el llamado a vacunarse.

Señaló que no habrá cierre de actividades económicas, ante la estabilidad de casos positivos.

En Edomex

El gobernador del Estado de México Alfredo del Mazo informó que derivado del aumento en el número de contagios y hospitalizados por Covid-19, la entidad pasa a semáforo epidemiológico color naranja, por lo que se reducirán los aforos en las actividades.

Ver página 15

Segundo día de 16 mil casos; 328 muertos

La Secretaría de Salud (Ssa) registró este viernes más de 16.000 contagios de Covid-19 por segundo día consecutivo, algo que no se veía desde enero pasado, en pleno pico de la segunda oleada.

El país sumó 16.421 contagios nuevos y llegó a 2.726.160 de casos confirmados, además de sumar 328 muertes por un total de 237.954 decesos.

Ver página 2

Da IMSS prórroga para reforma al outsourcing

POR RITA MAGAÑA TORRES

El Consejo Técnico del Instituto Mexicano del Seguro Social (IMSS) autorizó ampliar el plazo de 90 días para que empresas cumplan la obligación laboral en materia de subcontratación, que obliga a patrones a incorporar a su nómina a todos los trabajadores que realizan actividades esenciales.

El IMSS detalló que esta determinación se debe a la iniciativa que se desarrolla en el Congreso para reformar el decreto.

Ver página 8

Ya tiene Pemex los terrenos para el Gas Bienestar

POR URBANO BARRERA

Petróleos Mexicanos ya tiene los terrenos para los centros de distribución de la empresa estatal 'Gas Bienestar' que iniciará operaciones en el Valle de México.

El presidente Andrés Manuel López Obrador informó lo anterior y dijo que también ya se adquirieron cilindros, camionetas y se diseña un programa de contratación de personal repartidor.

Ver página 6

No querían ir a naranja, pero la tercera ola es incontenible

La reversa en el semáforo era inevitable.

De hecho, como sucedió con la primera oleada, se prolongó irresponsablemente lo más que se pudo.

Hugo López-Gatell Ramírez lo reconoció hace un par de semanas:

-Está claro que la primera ola comenzó en febrero de 2020.

Continúa en la página 2

Todo México respalda a nuestros deportistas
"¡Ánimo, les va a ir bien!": AMLO

SÁBADO 24 DE JULIO DE 2021

unomásuno Nacional

5 Pesos

CRÍTICO Y VERAZ

www.unomasuno.com.mx @unomasunomx unomasunoMXoficial TVDIARIOMX

Presidente Editor: Dr. Naim Líbien Kauí Directora General: Dra. Karina A. Rocha Año XVI NÚMERO 15139

P. 4-5

CdMx y Edomex vuelven a semáforo Naranja

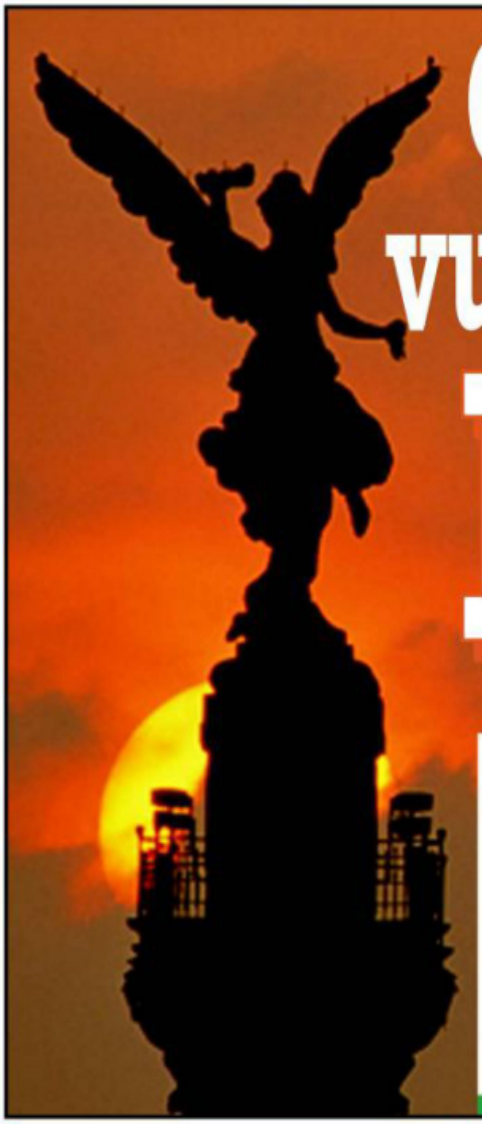

P. 14-15-18

Emergencia por variante *Delta Plus*

Julio Jiménez, conductor

P. 10-11

Necesario, crear una legislación que promueva e impulse apicultura: *Ricardo Monreal Ávila*

P. 7

Espionaje de Peña Nieto

A López Obrador y familiares duró todo su sexenio

P. 8-9

ESPECIAL

POLIS DE ECATEPEC LE PONEN DURO EN SU PATRULLA PÁG. 5

CDMX Y EDOMEX REGRESAN A NARANJA

28 ESTADOS ESTÁN EN RIESGO MEDIO Y ALTO, UNO EN ROJO Y SOLO 3 EN VERDE. PÁG. 7

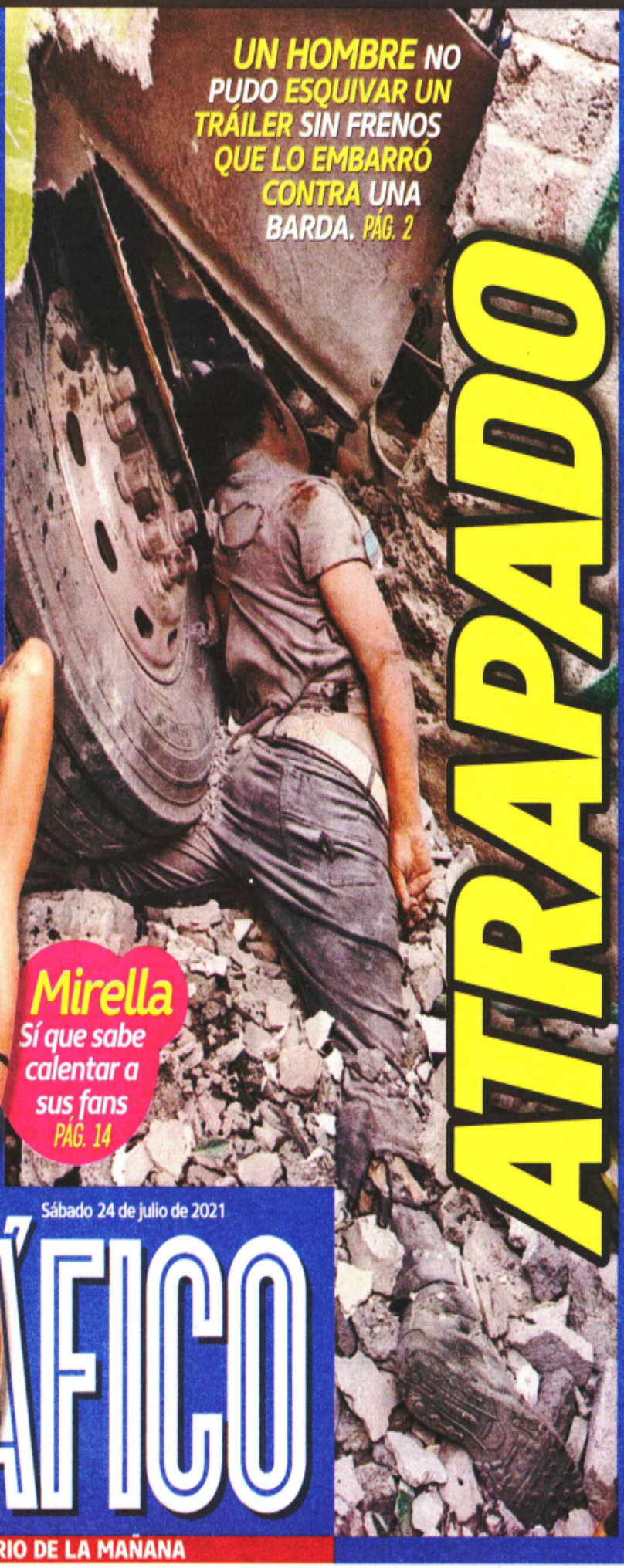

UN HOMBRE NO PUDO ESQUIVAR UN TRÁILER SIN FRENOS QUE LO EMBARRÓ CONTRA UNA BARDA. PÁG. 2

ESPECIAL

ATRAPADO

Mirella Sí que sabe calentar a sus fans PÁG. 14

COVID-19

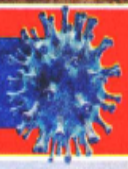

EL DOMINGO, PUMAS JUGARÁ A PUERTA CERRADA EN CU PÁG. 11

Sábado 24 de julio de 2021

EL GRÁFICO

$6

DIARIO DE LA MAÑANA

INSTAGRAM

s1358_u3328

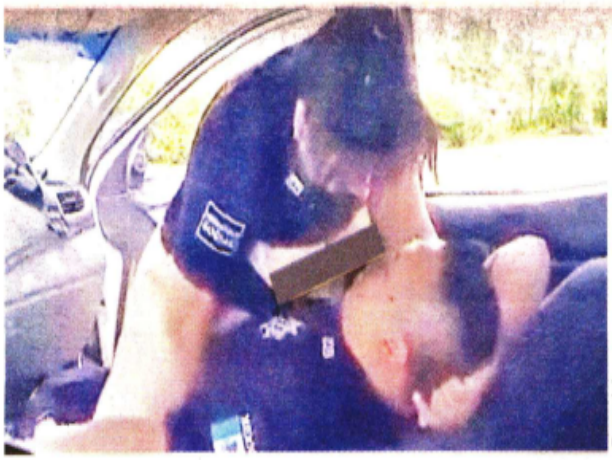

Especial

LE BALACEA LA PANTUFLA

ECHAN POLIS PATA EN UNA PATRULLA DE ECATEPEC SEGURIDAD 4

metro
LECTURA DE LA GRAN CIUDAD
CIUDAD DE MÉXICO
SÁBADO 24 DE JULIO DEL 2021.

UN TIESO CON SUELAS

PRENSA CAMIÓN DE VOLTEO A UN PEATÓN CONTRA UNA ZAPATERÍA EN IXTAPALUCA SEGURIDAD 6 Y 7

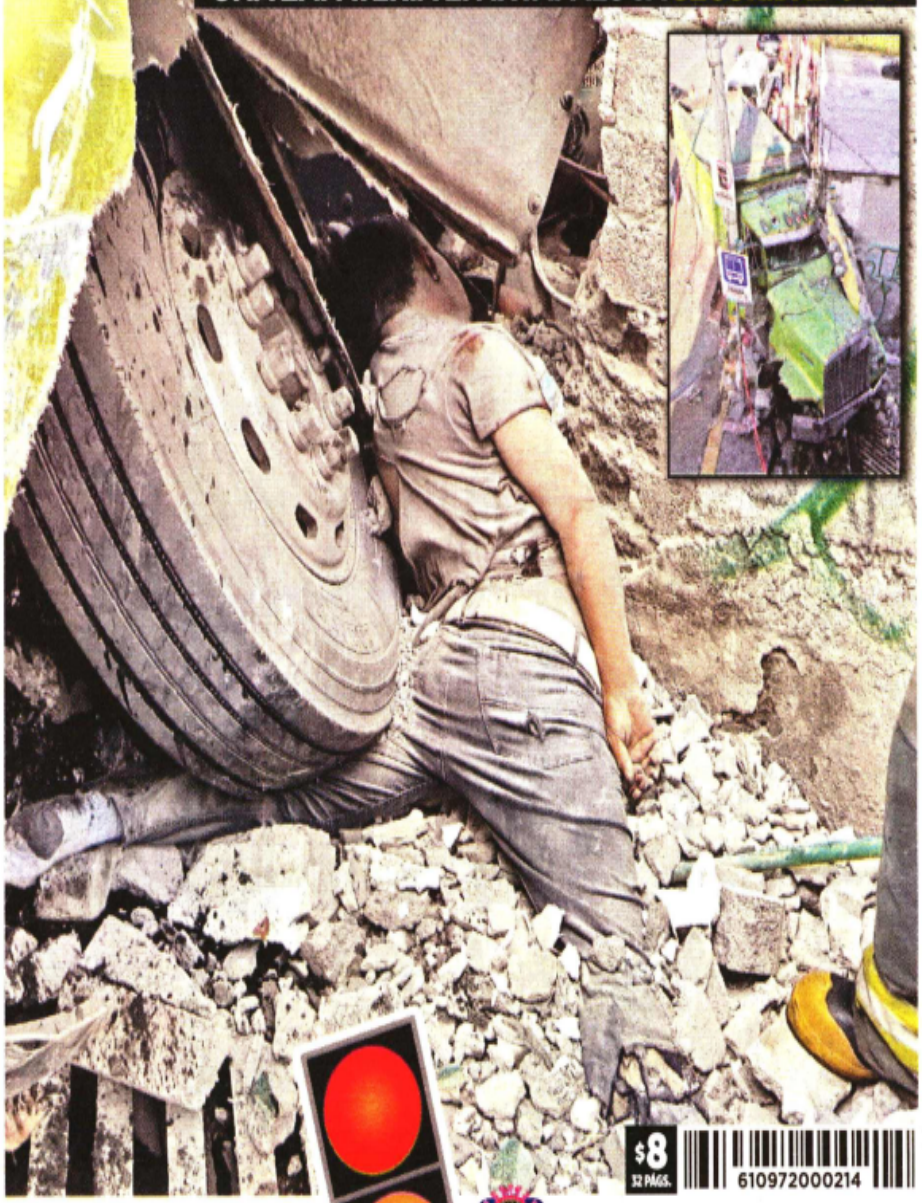

Especial

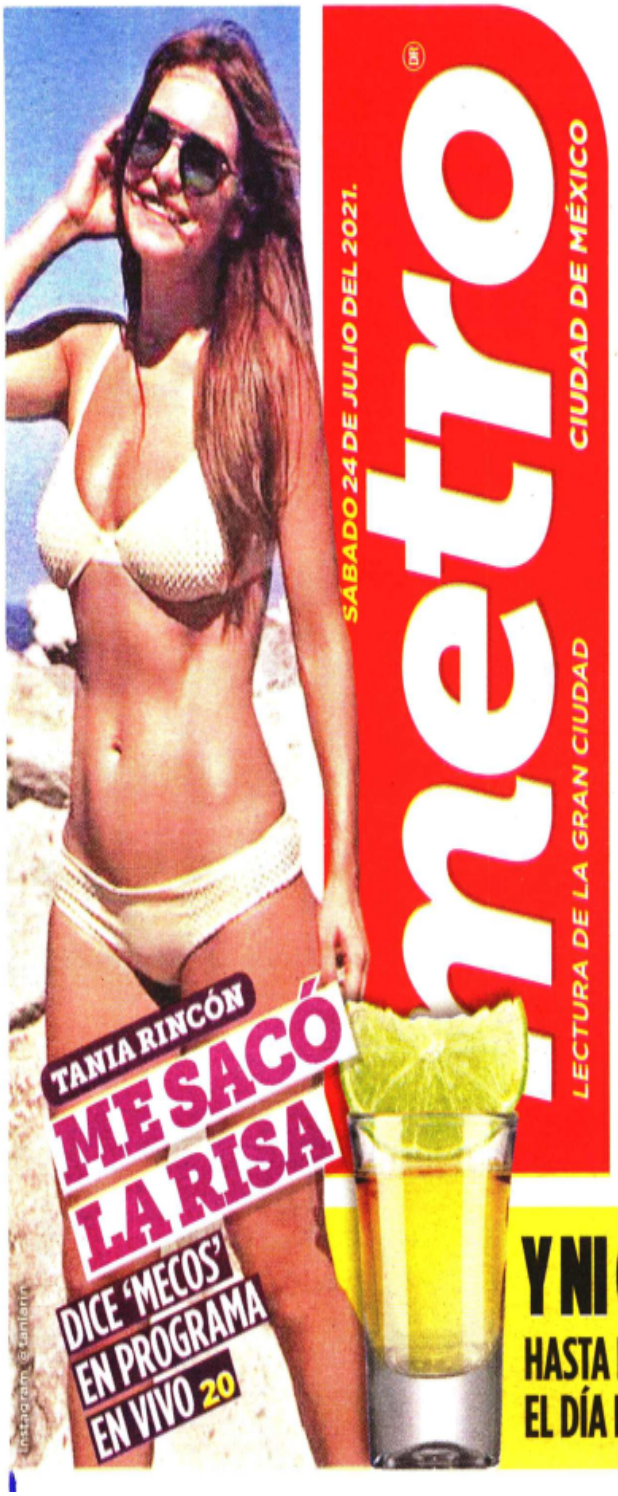

Instagram: @taniarin

TANIA RINCÓN ME SACÓ LA RISA

DICE 'MECOS' EN PROGRAMA EN VIVO 20

Y NI GESTOS HACEN

HASTA LOS GRINGOS FESTEJAN EL DÍA DEL TEQUILA PÁG. 13

COVID-19 AL DÍA
2,726,160 CONTAGIOS
237,954 DECESOS

COMO CANGREJOS: DE NUEZ A NARANJA 10

$8
32 PÁGS.
610972000214

s1358_u3328

Vacunación estimada

La CDMX calcula alcanzar el 100% de acceso a inmunización* para esta fecha.

Óscar Mireles

	40 A 49	20 A 39	18 A 29
PRIMERA DOSIS			
	Completa	Julio 27	Ago. 24
SEGUNDA DOSIS			
	Sep. 14	Sep. 14	Oct. 12

*Vacunas disponibles para este grupo, independientemente del porcentaje que no acude.

a reformaciudad ciudad.reforma.com

CIUDAD

SÁBADO 24 / JUL. / 2021 / Tel. 555-628-7176 / Editor: Inti Vargas

Las fugas de gas pueden reportarse al 911 o también a Central de Fugas, al teléfono 55 5353 2515.

HOY: MÍN. 12°C MÁX. 25°C NO CIRCULA H1 PARES, H2 Y FORÁNEOS VERIFICA AMARILLO 5 y 6

Elizabeth Ruiz

El río no suena

El caudal de Canal Nacional se encuentra estancado, a tal punto de que los patos nadan a ras del fondo. La reducción en los niveles se debería a que una bomba no ha sido activada por falta de pago de luz del Sacmex. PÁGINA 3

Edgar Meobel

ATIBORRADO. Una parada del Metrobús en Reforma como botón de muestra de la alta movilidad que registra la Ciudad.

Envía CDMX iniciativa de ley

Operará la SSC sistema carcelario

Considera experta urgente apostar por reinserción y no sólo cambiar de mandos

IVÁN SOSA

El Sistema Penitenciario de la Ciudad dejará de ser operado por la Secretaría de Gobierno y estará bajo el mando de la Secretaría de Seguridad Ciudadana (SSC).

Ayer, la Jefa de Gobierno, Claudia Sheinbaum, y el titular de la SSC, Omar García Harfuch, informaron que el jueves fue enviada al Congreso una iniciativa para modificar la Ley Orgánica de la CDMX, lo que permitirá la transferencia.

"Fortalecer el Sistema (...) dar un proyecto y un servicio de carrera a todo el personal que labora en el mismo, mejorar la calidad de vida de los internos. Hacer un proyecto de reinserción social, mejorar y fortalecer el proyecto de reinserción social", enlistó García Harfuch como los objetivos.

La Mandataria agregó que será un proceso gradual.

"Tiene muchos beneficios, no solamente para la seguridad, sino también para (...) las personas privadas de la libertad", dijo.

Durante el anuncio no se permitieron preguntas, por lo que no se especificó si Hazael Ruiz, subsecretario del Sistema Penitenciario desde 2013, seguirá en el cargo.

Para Saskia Niño de Rivera, directora de la organización Reinserta, entregar el manejo de los 10 centros de reclusión a la Policía es un reconocimiento de que las cárceles son un factor de inseguridad, alejadas del objetivo de reinserción social.

"Muchos penitenciaristas pueden decir que es un retroceso, sin embargo, en México tenemos que empezar a entender dónde está parado hoy el sistema penitenciario y, desafortunadamente, se ha vuelto un obstáculo en materia de seguridad", agregó.

El cambio ocurre a pesar de los pronunciamientos de instituciones de derechos humanos sobre la necesidad de fortalecer el enfoque de regeneración de tejido social, más que apostar por el modelo punitivo.

"Hoy por hoy, la reinserción social es una utopía, donde esta utopía y el olvido del sistema penitenciario han hecho que se vuelvan universidades del crimen, eso es sumamente delicado", consideró Niño de Rivera.

A la par de los ajustes, agregó, tendría que considerarse también una reforma presupuestaria.

"Si sólo es un cambio de mandos y sigue operando como se opera hoy, no hay suficiente guarda en custodia, no están capacitados, no tienen los conocimientos necesarios, va a ser lo mismo con distintos mandos", estimó.

Los casos Covid, en una población que aumentó de 22 mil en 2020 a 27 mil personas en 2021, muestran la gravedad del Sistema.

"Hay un problema de hacinamiento, un olvido por años del Sistema Penitenciario, hay muchas personas con enfermedades que no son atendidas a tiempo", concluyó la activista.

Va CDMX a naranja sin restricción alguna

Covid-19

IVÁN SOSA

Las hospitalizaciones por Covid-19 siguen en aumento, por lo que la Secretaría de Salud federal determinó regresar a la Ciudad al semáforo naranja, sin embargo, no habrá ningún cierre de actividades.

"No, no hay ajustes", informó ayer la Jefa de Gobierno, Claudia Sheinbaum.

De las 3 mil 867 camas disponibles en la Ciudad de México, a la fecha están ocupadas 2 mil 458 (el 63 por ciento), expuso el director de Gobierno Digital, Eduardo Clark.

"Tenemos la capacidad para incrementar casi hasta las 8 mil camas, en caso de requerirse", aseguró, "son camas para las cuales ya tenemos todos los equipos que se adquirieron durante diciembre o la etapa anterior".

A nivel Valle de México, hay 3 mil 382 personas internadas, una cifra cada vez más cercana a las 3 mil 500 que se calculaban para un escenario crítico.

"La ola de contagios que estamos viendo está muy, muy centralizada en las personas de 18 a 29 años de edad y de 30 a 39", precisó Clark.

La demanda promedio de pruebas al día pasó de 17 mil a 21 mil en una semana.

"Estamos adquiriendo 250 mil más, que nos estarán entregando la próxima semana, en bloques", informó la Secretaria de Salud, Oliva López Arellano.

Para reducir las filas en las pruebas, ahora será necesario anotar los datos personales antes, para indicar al personal médico cuál es el folio otorgado por el sistema de registro de los exámenes.

La próxima semana comenzarán a ser vacunados los mayores de 18 años y, hasta el martes, sigue abierta la posibilidad de que los rezagados con más de 29 años que no acudieron a la primera cita puedan inmunizarse en cualquier sede.

Claudia Sheinbaum
Jefa de Gobierno

"Como ocurre en todos los lugares del mundo, pues lo mejor es seguir vacunando, vacunando, vacunando, vacunando, y decirle a la población que se vacune".

Diego Gallegos

Y en la estación Pino Suárez, las aglomeraciones lucen como si no estuviéramos en la tercera ola de la pandemia.

...Y el Edomex también regresa

MONTSERRAT PEÑALOZA

El Estado de México regresará también al naranja, pero en esta entidad sí se aplicarán restricciones.

"Hoy en día estamos viviendo un incremento importante en el ritmo de contagios", aseguró el Gobernador Alfredo del Mazo.

"Hay una variante especial, que es la variante Delta, que tiene un gran ritmo de transmisión y esto, sumado al incremento de la movilidad, ha hecho que el número de contagios vaya en aumento, también el número de hospitalizados".

Con el cambio en el semáforo epidemiológico, a partir de la próxima semana se reducirán al 50 por ciento los aforos máximos en actividades comerciales.

A la fecha, en el Edomex se han aplicado al menos 8 millones de vacunas.

"Invitamos también a quienes hayan recibido su primera dosis, acudan a recibir la segunda dosis, es importante tener la cobertura completa de la vacuna", agregó del Mazo.

Arte trajinero

A pesar de los pesares, la construcción de trajineras es un arte vivo en Xochimilco.

- En los canales de la demarcación circulan mil 400 trajineras, canoas y chalupas.
- Actualmente, seis astilleros realizan este oficio, en el que se fabrican embarcaciones que van de 6 a 10 metros de largo y cuyos precios oscilan entre 14 mil y 35 mil pesos.
- En la manufactura se utilizan maderas de oyamel y encino y cáscara de coco como sellador.

Especial

10 metros llegan a medir las trajineras.

14 mil pesos es el precio inicial de estas embarcaciones.

Martha Ávila, *de la bancada de Morena*

"Es preocupante, ya que se vulnera de manera facciosa y sesgada la voluntad que plasmaron en las urnas las y los vecinos de la demarcación".

Andrés Atayde, *presidente del PAN CDMX*

"Que se respete la voluntad del pueblo de Xochimilco. Abramos los paquetes y que sea la voluntad ciudadana y la ley lo que defina el rumbo".

Especial

Chocan por recuento en Xochimilco

REFORMA / STAFF

El Tribunal Electoral de la Ciudad de México determinó que se realice el recuento de 37 casillas para la Alcaldía de Xochimilco, donde el Instituto Electoral de la Ciudad de México (IECM) había dado como ganador a José Carlos Acosta, de la coalición Morena-PT.

Ahora deben realizar un nuevo escrutinio y cómputo, esto luego de que el candidato del PRI, PAN, PRD, Gabriel del Monte, impugnó el cómputo electoral por presuntas irregularidades.

Al respecto, las dirigencias de los partidos de la Alianza manifestaron su respaldo a la decisión del Tribunal.

El presidente del PAN capitalino, Andrés Atayde; del PRD CDMX, Nora Arias, y el dirigente del PRI, Israel Betanzos, en compañía de Del Monte y su representante legal, aseguraron que, con esta resolución, el Tribunal Electoral contribuye a la transparencia y garantiza el respeto a la voluntad ciudadana.

"Uno de los motivos por las que procedió la impugnación fue que el porcentaje de votos nulos era mayor que la diferencia entre el primer y segundo lugar", resaltaron en un comunicado.

Morena de la Ciudad de México, en cambio, señaló esta decisión como una vulneración a la voluntad que los ciudadanos plasmaron en las urnas el pasado 6 de junio.

"En el Grupo Parlamentario de Morena consideramos esta resolución alarmante, pues vemos que pudiera ser la ruta para el recuento total de los votos de la Alcaldía Xochimilco, con la finalidad de beneficiar al frente opositor, y robarle el triunfo al Alcalde José Carlos Acosta", señaló el partido en un comunicado.

SORPRENDEN A POLICÍAS

ECATEPEC. En una de las demarcaciones con mayor incidencia delictiva, dos agentes fueron sorprendidos teniendo relaciones sexuales dentro de la patrulla RG6-438, matrícula NWJ-5993. Apenas el miércoles, el Ayuntamiento anunció un programa de profesionalización policial.

avisos

Encuéntralos en la página 4

55•5140•5140

s1358_u3328

METRÓPOLI

Editor: **Joel Ruiz**
Coeditora: **Johana Robles**
Tel: 55 5709 1313
Ext: 4524 y 4521

Regresan CDMX y Edomex a semáforo naranja

Cambio se da como parte de nuevos lineamientos de la Secretaría de Salud federal.
Gobierno capitalino descarta restringir actividades; mexiquenses reducen aforos

GERMÁN ESPINOSA EL UNIVERSAL

Con el semáforo naranja, la Secretaría de Salud federal sugiere disminuir la movilidad comunitaria; en la Ciudad de México no se anunciaron nuevas medidas.

EDUARDO HERNÁNDEZ Y REBECA JIMÉNEZ
Reportero y corresponsal
—metropoli@eluniversal.com.mx

En medio del alza de hospitalizaciones y contagios por Covid-19, la Ciudad de México y el Estado de México regresarán al color naranja en el semáforo epidemiológico, el cual permanecerá así los próximos 15 días, del 26 de julio al 8 de agosto.

Sin embargo, el Gobierno capitalino no estableció nuevas restricciones a las actividades y las autoridades mexiquenses anunciaron que bajará a 50% el aforo en establecimientos.

El retroceso del color —ambas entidades estaban en amarillo— se da como parte de los nuevos lineamientos que estableció la Secretaría de Salud federal para el instrumento de medición.

El documento emite recomendaciones a los gobiernos para las actividades según el nivel de riesgo epidémico.

En el color naranja sugiere aforos de entre 30% a 50%; reducción de movilidad comunitaria; operación a 75% en actividades esenciales; disminución de operación a 50% en las no esenciales; uso obligatorio del cubrebocas en espacios públicos cerrados y sin posibilidad de mantener sana distancia, así como una estrategia para la alerta epidémica y la saturación hospitalaria.

Actualmente en la Ciudad de México los restaurantes pueden abrir hasta la medianoche, con un aforo de 50%, con seis comensales por mesa en interiores y ocho en exteriores; los hoteles pueden tener una capacidad de 60%; tiendas departamentales, centros comerciales y comercios a 50%.

"No, no hay ajustes. Hay una parte muy, muy importante (...) que es que en la última semana se estabilizó la positividad, eso habla, desde nuestra perspectiva, del impacto de la vacuna y, como ocurre en todos los lugares del mundo, pues lo mejor es seguir vacunando y decirle a la población que se vacune", externó la jefa de Gobierno, Claudia Sheinbaum Pardo.

En el Estado de México, el gobernador Alfredo del Mazo dijo que se reducirán los aforos en la mayoría de las actividades hasta un máximo de 50%, "esto nos ayudará a disminuir el ritmo de transmisión", precisó.

La Ciudad de México, la última vez que estuvo en semáforo naranja fue del 15 de febrero al 9 de mayo, con una tendencia a la baja de la pandemia y con el inicio de la vacunación a mayores de 60 años; ahora enfrentará de nuevo este color, pero con casos positivos en aumento y con 4 millones 981 mil 82 ciudadanos inmunizados con al menos una dosis.

Alistan vacunación para grupo de 18 a 29 años

EDUARDO HERNÁNDEZ
—metropoli@eluniversal.com.mx

La próxima semana comenzará la aplicación de la vacuna contra Covid-19 a jóvenes de 18 a 29 años en la Ciudad de México y se buscará que a mediados de noviembre se concluya la inmunización de todos los mayores de 18 años en la capital.

Eduardo Clark García Dobarganes, director General de Gobierno Digital de la Agencia Digital de Innovación Pública (ADIP), expuso que a la fecha se han inoculado a 4 millones 981 mil 82 personas con su primera dosis, entre personal de Salud, educativo, mujeres embarazadas y de entre 30 a más de 60 años; sin embargo, hasta el momento, únicamente 2 millones 950 mil 464 tienen el esquema completo.

EDUARDO CLARK GARCÍA
Director General de Gobierno Digital de la ADIP

"Estimamos en los siguientes dos meses que [mayores de 18 años] hayan tenido oportunidad de estar protegidos"

Detalló que las proyecciones refieren que para noviembre finalizará la aplicación de esquemas completos de todos los mayores de 18 años.

En ese sentido, Clark García comentó que faltan de segundas dosis las personas de los grupos de 40 a 49 años y de 30 a 39 años, además acelerarán la vacunación de los de 18 a 29.

"Lo que nos muestra un poco esta gráfica es que los grupos de mayor riesgo ya han tenido completamente la oportunidad y los tiempos necesarios para proteger de manera completa a todas las personas de 40 y menos años, mayores de edad, se van a empezar a cumplir muy pronto, y estimamos en los siguientes dos meses que todas las personas, básicamente, hayan tenido la oportunidad ya de estar completamente protegidos", expuso el funcionario de la ADIP.

Con relación a la estrategia de vacunación universal, que inició este martes, destacó que se han registrado cerca de 10 mil personas rezagadas, por día, que han optado por inocularse, por lo que indicó que los puntos de aplicación están abiertos para que los ciudadanos que faltan puedan acudir por el biológico.

La jefa de Gobierno capitalino, Claudia Sheinbaum Pardo, indicó que los detalles de qué alcaldías, sedes y días de la vacunación para personas de entre 18 a 29 años se darán a conocer hoy, pero llamó a este sector a asistir por la dosis para evitar más contagios, toda vez que es donde se están dando más contagios. ●

GRACIELA LÓPEZ CUARTOSCURO

Hasta el momento se han inoculado 4 millones 981 mil 82 personas con su primera dosis, dijeron las autoridades capitalinas.

CLAUDIA SHEINBAUM PARDO
Jefa de Gobierno capitalino

"No, no hay ajustes. Hay una parte muy importante (...) en la última semana se estabilizó la positividad, eso habla del impacto de la vacuna"

Hospitalizados

El director General de Gobierno Digital de la Agencia Digital de Innovación Pública (ADIP), Eduardo Clark García Dobarganes, explicó que en los hospitales Covid-19 de la capital hay una ocupación de 63%, lo que significa 2 mil 458 pacientes, y en la Zona Metropolitana del Valle de México se registra 56% de saturación, con 3 mil 382 personas.

Indicó que la positividad de las pruebas va estabilizándose y la cifra está entre 18% y 20%.

Claudia Sheinbaum informó que se podrán disponer de más de 9 mil camas, dependiendo de la demanda, y aseguró que pese a que algunos institutos de Salud ya tienen limitado el número de espacios, no hay saturación en todos los hospitales y se reconvertirá la infraestructura conforme a las necesidades.

En el Estado de México, que regresará al color naranja luego de que permaneció una semana en amarillo, luego de 41 días de estar en semáforo verde del 7 de junio al 18 de julio, en una semana creció en más de mil el número de personas con Covid-19, al pasar de 161 mil 666 a 162 mil 735 casos, aumentó en 95 la cifra de fallecidos y los hospitalizados pasaron de 2 mil 49 a 2 mil 341, de acuerdo con datos de la Secretaría de Salud mexiquense.

"Hay una variante especial, la variante Delta, que tiene un gran ritmo de transmisión, lo que sumado al incremento de la movilidad, nos ha hecho que el número de contagios y de hospitalizados vaya en aumento", indicó el gobernador Del Mazo.

Agilizan pruebas

Ante el incremento en la demanda de pruebas para detectar Covid-19 en la Ciudad, a partir del jueves estará disponible un cuestionario en línea del Estudio de Caso para prueba, para que cualquier persona lo pueda prellenar desde una computadora o un celular, para incrementar hasta en 50% la capacidad de toma de muestra de cada kiosco, centros de salud y en plazas comerciales. Con el folio se agilizará el proceso. Se mantendrá el registro presencial para quienes lo requieran.

La titular de la Secretaría de Salud capitalina, Oliva López Arellano, expuso que se tiene la capacidad para cumplir con la demanda y anunció la compra de 250 mil pruebas. ●

HISTORIA

Demanda por tanques de oxígeno no baja

La gente se confía y debe tener cuidado, dicen capitalinos que acuden a recargarlos

KEVIN RUIZ
—metropoli@eluniversal.com.mx

Aniuska Rojas, una mujer de origen cubano, acude este viernes a la colonia Roma, en la alcaldía Cuauhtémoc, para cargar oxígeno para un paciente con Covid-19. Ella, como otros capitalinos, ha visto que continúa la demanda por este servicio y los contagios son mayores.

Afuera del número 33 de la calle Frontera la gente encuentra un lugar para rellenar sus tanques las 24 horas del día.

"He visto mucha demanda [de oxígeno], pero he encontrado, sí he podido llenar los tanques bien. Aquí puedo venir las 24 horas. Las personas se están confiando y deben tener mucho cuidado, porque sí está muy duro el Covid-19", dice.

El señor Octavio Durán espera a que sus tanques estén llenos, con una mirada seria menciona: "Nosotros sí estamos demandando el servicio, tenemos una familiar que está padeciendo la enfermedad".

Aproximadamente gasta 600 pesos diarios porque llena dos tanques que utiliza su familiar contagiado.

"Haber declarado un semáforo verde cuando no estábamos vacunados conlleva a estos resultados. Lo que estamos viviendo ahorita no es gratuito, es culpa del gobierno y de la sociedad que no se cuida", considera el señor.

En un recorrido de EL UNIVERSAL se observa a la gente arribar constantemente para rellenar sus tanques. ●

600 PESOS diarios gasta el señor Octavio Durán para rellenar dos tanques de oxígeno para un familiar.

CARLOS MEJÍA EL UNIVERSAL

En el número 33 de la calle Frontera la gente puede rellenar sus tanques las 24 horas del día.

s1358_u3328

ÍNDICES MÁXIMOS DE CALIDAD DEL AIRE HASTA LAS 19 HORAS DE AYER

Ozono	máximo	hora				pm-10	máximo	hora			
Noroeste	115	16	Centro	118	17	Noroeste	68	19	Centro	64	19
Noreste	106	15	Suroeste	128	17	Noreste	77	19	Suroeste	51	19
			Sureste	110	16				Sureste	65	19

Contingencia F-1: 150 puntos
Contingencia F-2: 200 puntos

HOY NO CIRCULA

Todos los vehículos con holograma 2, lo de holograma 1 cuya placa termine en par y los foráneos.

LO MEJOR ES SEGUIR INMUNIZANDO: JEFA DE GOBIERNO

La ciudad, a naranja; inicia vacunación a mayores de 18

▲ **La recomendación de evitar aglomeraciones en la tercera ola de acelerada transmisión de coronavirus no se observa en la dinámica de las calles del Centro Histórico. El uso correcto del cubrebocas tampoco es generalizado** Foto Yazmín Ortega Cortés

Cambio de semáforo no modifica actividades sociales ni económicas

ROCÍO GONZÁLEZ ALVARADO

La Ciudad de México regresó a semáforo naranja ante el incremento en el número de hospitalizaciones por Covid-19, pero no habrá ningún ajuste en la operación de las actividades económicas.

La jefa de Gobierno, Claudia Sheinbaum, afirmó que la mejor medida ante este repunte es continuar vacunando, por lo que la próxima semana comenzará la aplicación de la primera dosis para los jóvenes de 18 a 29 años.

Comentó que hay algunos hospitales, como los institutos nacionales de salud que tienen un limitado número de camas, pero la coordinación se mantiene, por lo, que en caso de ser necesario, se irá aumentando el número de camas para la emergencia, pero "esperamos que el impacto de las vacunas se vea pronto ya en la capital".

Manifestó que, si bien hay un incremento en hospitalizaciones, la semana pasada se estabilizó la positividad al virus, lo que habla, desde su perspectiva, de que la inmunización está funcionando. "Como ocurre en todos los lugares del mundo, lo mejor es seguir vacunando, vacunando y vacunando".

El director general de Gobierno Digital de la Agencia Digital de la Innovación Pública (ADIP), Eduardo Clark, afirmó que el semáforo naranja se mantendrá durante las próximas dos semanas, al registrarse un total de 3 mil 382 personas hospitalizadas en la Zona Metropolitana de la capital, es decir, 844 más en comparación con el reporte del viernes anterior. La ocupación hospitalaria es de 56 por ciento, con 6 mil 42 camas en su conjunto, pero hay disponibilidad hasta de 9 mil, que se pueden ir asignando conforme sea necesario.

En la Ciudad de México –especificó–, la ocupación hospitalaria es de 63 por ciento, con 3 mil 867 camas listas y 2 mil 458 ocupadas, y se tiene capacidad de escalar a 8 mil camas. La reciente semana hubo un incremento de 587 personas hospitalizadas, refirió.

Reiteró que los contagios por Covid-19 se concentran en el grupo de edad de 20 a 40 años, por lo que reiteró el llamado a acudir a vacunarse y mantener las medidas de seguridad sanitaria.

A su vez, la secretaria de Salud, Oliva López Arellano, anunció que se van a adquirir 250 mil pruebas para la detección del virus, las cuales llegarán en bloques a partir del lunes y con ello se garantizará, indicó, la atención en los centros de salud y kioscos instalados.

> *Es posible ampliar la capacidad de atención hospitalaria*

Afirmó que la capital representa casi 40 por ciento de las pruebas que se hacen en el país, al registrar un acumulado de 3 millones de estos exámenes.

"La Ciudad de México mantiene la realización de análisis de diagnóstico como algo prioritario para identificar a los pacientes Covid y, sobre todo, para poner a su disposición el conjunto de apoyos que necesitan: el seguimiento, el monitoreo con llamada telefónica, la canalización a una atención ambulatoria temprana, oportuna u hospitalaria, si se requiere", expresó.

Funciona el llamado a rezagados a inocularse

JOSEFINA QUINTERO M.

La vacunación que se abrió esta semana para las personas que no se inocularon en la fecha que les correspondía ha tenido un registro diario de 10 mil ciudadanos rezagados, informó el gobierno de la Ciudad de México.

Desde el pasado martes que comenzó la Estrategia de Vacunación Universal, de acuerdo con los reportes, se incrementó la demanda de biológicos de parte de capitalinos que estaban en los grupos de más riesgo, principalmente los de 60 años y más.

Las autoridades calificaron la jornada de exitosa, ya que los adultos mayores son el segmento más vulnerable a la fase grave de Covid, y así se eliminaron los casos de quienes no estaban inmunizados, ya sea por temor a las reacciones del fármaco, la incredulidad o de aquellos que por causas ajenas a su voluntad no acudieron durante el calendario respectivo a los módulos.

Siempre sí se inyecta

La virulencia de contagios de Covid-19 en la Ciudad de México alentó a vacunarse a Vanessa Barcenas y a su sexagenaria madre, quien estaba renuente a la inoculación, porque, pese a conocer personas que murieron por este virus, temía los efectos secundarios del fármaco.

Luego de recibir el biológico ruso Sputnik V en el estadio Olímpico de Ciudad Universitaria, destinado a los habitantes de Álvaro Obregón, ambas están tranquilas porque sólo tuvieron una molestia en el brazo por el piquete.

Ayer comenzó la inoculación de personas de 30 a 39 años de las alcaldías de Álvaro Obregón y Venustiano Carranza.

En los centros de atención, por la mañana se observaron largas filas que avanzaron a buen ritmo, pues el proceso se realiza en 60 minutos, incluida la fase de observación clínica.

La jornada de aplicación de los fármacos anti-Covid-19 se mantendrá hasta el próximo 27 de julio, sin embargo, la sede de vacunación en CU se cambiará el domingo a la Expo Ciudad Universitaria, que se localiza en Avenida del Imán, debido al partido de futbol entre los equipos Pumas y Atlas. El próximo lunes se reanudará la atención en el estadio Olímpico.

Las autoridades invitaron a todas aquellas personas mayores de 18 años que aún no se han vacunado a que asistan a su unidad más cercana y garanticen que estarán protegidas contra una enfermedad grave por el contagio del nuevo coronavirus.

s1358_u3328

Feliz cumpleaños atrasado. El alcalde de Cuajimalpa, Adrián Rubalcava, festejó ayer el cumpleaños de la jefa de Gobierno, Claudia Sheinbaum, que se celebró el 24 de junio pasado. El titular de la demarcación llevó un pastel a la vista de la mandataria capitalina a la colonia Agua Bendita donde entregó 145 departamentos que fueron construidos por el Instituto de Vivienda (INVI). En el recorrido por las viviendas y la celebración, Sheinbaum se hizo acompañar de una niña quien no portaba cubrebocas.

comunidad@gimm.com.mx @Comunidad_Exc

COMUNIDAD

EXCELSIOR | SÁBADO 24 DE JULIO DE 2021

Contribuirá a que se tenga un control más efectivo de los Centros Penitenciarios, Centro de Sanciones Administrativas y de Integración Social y de Centros Especializados."

OMAR GARCÍA HARFUCH
SECRETARIO DE SEGURIDAD CIUDADANA

Foto: Especial

BUSCARÁN CAMBIOS EN LEY ORGÁNICA

SSC tomará control de las cárceles capitalinas

POR WENDY ROA
wendy.roa@gimm.com.mx

La jefa de Gobierno, Claudia Sheinbaum, anunció que en las próximas semanas el control de los centros de reclusión de la capital estará en manos de la Secretaría de Seguridad Ciudadana.

"Desde hace algún tiempo, estamos trabajando para orientar el Sistema Penitenciario de la Ciudad de México al Sistema Penitenciario Nacional, como está en todas las entidades de la República y a nivel nacional, es decir, que pase de la Secretaría de Gobierno a la Secretaría de Seguridad Ciudadana. Este es un proceso gradual, pero requiere un cambio en la Ley Orgánica de la Ciudad de México, y hemos enviado una iniciativa ayer (el jueves) para poder hacer este proceso", expuso.

Por su parte el secretario de Seguridad Ciudadana, Omar García Harfuch, comentó que al pasar la Subsecretaría de Sistema Penitenciario a la dependencia a su cargo se fortalecerá la coordinación institucional que se mantiene con la Fiscalía General de Justicia capitalina.

Además se impulsarán programas para mejorar el funcionamiento y se homologarán las reglas y procedimientos, se actualizarán los protocolos de actuación y se profesionalizará el trabajo de carrera policial de los custodios de las cárceles de la ciudad, en donde actualmente hay 26 mil 229 internos.

"Esto representa un fortalecimiento institucional que será de manera gradual, pero ese el objetivo principal es fortalecer el Sistema Penitenciario", comentó.

EL DATO

En favor de la sociedad

El secretario de Seguridad Ciudadana, Omar García Harfuch, dijo que este cambio permitirá mejorar y fortalecer el proyecto de Reinserción Social, beneficiando a los internos y sus familias.

El secretario de Gobierno, Martí Batres mencionó que con estos cambios su dependencia se centrará en los temas de gobernabilidad e indicó que colaborará en lo que se le indique para llevar a cabo esta transición y se puedan reforzar las tareas de seguridad ciudadana.

The Lancet aplaude ciclovías emergentes

La revista médica *The Lancet* reconoció a la Ciudad de México por la ampliación de las ciclovías durante la pandemia por covid.

De acuerdo con el análisis de la publicación, que es considerada una de las más importantes a nivel mundial, la capital fomentó la actividad física durante la pandemia con las ciclovías emergentes de Insurgentes y Eje 4 y privilegiando su seguridad utilizando materiales de reúso.

El jueves pasado, la revista subrayó que contar con vías seguras para las personas usuarias más vulnerables aumentó de forma significativa el acceso a espacios públicos abiertos y a una mejora de la infraestructura de transporte activo.

Foto: Karina Tejada

La ciclovía de Insurgentes mide 14 kilómetros.

La ciudad de Sídney, en Australia, también fue reconocida.

— *De la Redacción*

POR WENDY ROA
wendy.roa@gimm.com.mx

Tras permanecer por un mes en semáforo amarillo, la Ciudad de México regresa al naranja a partir de este lunes debido al incremento en las cifras de hospitalizaciones y contagios por covid-19.

Así lo informó el director general de Gobierno Digital de la Agencia Digital de Innovación Pública (ADIP), Eduardo Clark, quien mencionó que hasta ayer, la capital tenía dos mil 458 personas hospitalizadas, 587 más con relación a la semana anterior.

"En términos de la capacidad en la Ciudad de México estamos a 63% de ocupación, con tres mil 867 camas disponibles y dos mil 458 ocupadas; pero tenemos la capacidad para incrementar casi hasta las ocho mil", explicó Clark.

Reiteró que los contagios y hospitalizaciones se concentran en el grupo de 18 a 39 años. También indicó que alrededor del 15 de julio el porcentaje de positividad en las pruebas se duplicó, sin embargo en estas últimas semanas se estabilizó entre 18 y 20 por ciento.

"Creemos que es una señal temprana de que la curva más agresiva ascendente de contagios puede estar mitigándose en su velocidad", indicó Clark.

La jefa de Gobierno, Claudia Sheinbaum, dijo que no habría ajustes en actividades permitidas, reglas vigentes desde junio, cuando entró en vigor el semáforo verde.

Otra de las cifras que empieza a incrementarse son las defunciones hospitalarias.

CORONAVIRUS ALERTA

De acuerdo con los datos ofrecidos por la jefa de Gobierno a través de su cuenta de Twitter, ayer hubo 51 muertos en centros médicos de la capital.

El miércoles pasado, ascendió a 76 fallecimientos, el tercer registro más alto desde que se comenzó a informar el rubro, el 1 de abril. El pico de defunciones hospitalarias está marcado el 4 de abril, cuando se registraron 124.

NUEVO PROTOCOLO DE PRUEBAS COVID

A partir del jueves de la próxima semana, antes de realizarse una prueba covid en los quioscos del gobierno capitalino deberá registrarse antes en una página de internet.

Previo a realizarse el test deberán ingresar sus datos personales y síntomas. Al final del cuestionario se proporcionará un número de folio el cual se debe dar al personal del punto de muestra.

Esto servirá para evitar la etapa de registro en el quiosco y ahorrará tiempo.

SEMÁFORO EPIDEMIOLÓGICO

DE VUELTA AL NARANJA

A PESAR DEL INCREMENTO en espacios de atención covid-19, las actividades mantendrán los horarios de operación y aforos permitidos desde junio pasado

Fuente: Gobierno de la CDMX

PRÓXIMA SEMANA, DOSIS PARA 18-29 AÑOS

Mayores de 18 años, vacunados en octubre

De acuerdo con proyecciones de las autoridades, el esquema se completaría en la segunda semana

POR WENDY ROA
wendy.roa@gimm.com.mx

De acuerdo con las autoridades locales en la segunda semana de octubre se habrá concluido con la vacunación de los mayores de 18 años, aunque de haber un retraso en la llegada de las dosis podría ser hasta la primera semana de noviembre cuando se alcance el objetivo.

Así lo mostró la jefa de Gobierno, Claudia Sheinbaum, en conferencia ayer por la mañana donde anunció que a partir de la próxima semana se comenzará a vacunar a los jóvenes de 18 a 29 años.

"Esto nos va a permitir que, a finales de la próxima semana, tengamos vacunadas, de primera dosis, a alrededor de 30 por ciento de los adultos de 18 a 29 años", detalló Sheinbaum.

La mandataria capitalina dio a conocer que hasta este viernes se habían aplicado siete millones 648 mil 181 vacunas, de las cuales cuatro millones 982 mil 082 son de primera dosis y dos millones 950 mil 464 de segunda dosis.

"En la última semana se estabilizó la positividad, eso habla, desde nuestra perspectiva, del impacto de la vacuna; y, como ocurre en todos los lugares del mundo, lo mejor es seguir vacunando, vacunando, vacunando, vacunando, y decirle a la población que se vacune", dijo Sheinbaum quien pidió a los jóvenes evitar fiestas, reuniones en espacios cerrados y usar de manera rigurosa el cubrebocas.

Módulo de CU cambia de sede mañana

El gobierno capitalino anunció un cambio de sede para los jóvenes de 30 a 39 años de la alcaldía de Álvaro Obregón que les toque vacunarse mañana en el Estadio Olímpico Universitario.

El macromódulo se trasladará a la Expo Ciudad Universitaria, ubicada en Avenida del Imán número 10.

Aquellas personas que lleguen al estadio, la Universidad Nacional Autónoma de México (UNAM) apoyará con el servicio de Pumabús para el traslado.

Esto será por única ocasión, debido a que se disputa el partido de futbol entre Pumas y Atlas.

— *Wendy Roa*

CON AGLOMERACIONES

Ambulantes, sin estrictas medidas sanitarias

POR EFRÉN ARGÜELLES Y JOSÉ ANTONIO GARCÍA
comunidad@gimm.com.mx

En medio de la tercera ola por covid-19, los comerciantes informales continúan provocando aglomeraciones en zonas que, aunque están abiertas, provocan la relajación de las medidas sanitarias.

En un recorrido realizado por este diario en el centro de Coyoacán, se observó que los ambulantes regresaron a las calles Ignacio Allende, Malintzin y Aguayo.

Ellos no ofrecen gel antibacterial, la disposición de los puestos no privilegia la sana distancia y aquellos que venden comida obligan a que las personas que consumen se quiten el cubrebocas. Los restaurantes y bares registraron un incremento de comensales tanto al interior como al exterior de sus establecimientos.

En otro recorrido por la Plaza de la Solidaridad, a un costado de la Alameda Central, se observó la presencia de comerciantes informales en ambos lados de la acera, que obstaculizaban el paso peatonal.

CENTRO DE COYOACÁN

PLAZA DE LA SOLIDARIDAD

Fotos: Efrén Argüelles y José Antonio García

Los puestos ambulantes entorpecen el paso peatonal y, además, son sitios donde se relajan las medidas sanitarias.

s1358_u3328

La CDMX regresa a semáforo Naranja... sin más restricciones

La estrategia será apurar el proceso de vacunación, informa la jefa de Gobierno; los casos se concentran en jóvenes

Virus

Adriana Rodríguez
metropoli@cronica.com.mx

La ocupación de hospitales Covid es del 56 por ciento. En la imagen, pruebas de detección.

La Ciudad de México retrocede a semáforo epidemiológico color naranja por lo menos dos semanas a partir del 26 de julio debido al incremento en los casos de contagio aunado a la presencia de la variante Delta.

"De acuerdo a la última notificación de riesgo emitida por la Secretaría de Salud, la CDMX estará en Semáforo Naranja a partir de la próxima semana y por lo menos dos semanas", indicó Eduardo Clark director general de la Agencia Digital de Innovación Pública (ADIP) del Gobierno capitalino.

El aumento en el número de personas que llegan al hospital ha sido importante. El viernes 16 de julio había 2 mil 538 personas hospitalizadas en la Zona Metropolitana del Valle de México y para este 23 de julio se contabilizaron un total de 3 mil 382, lo que representa un incremento de 844 hospitalizados y una ocupación del 56 por ciento.

"Estos incrementos que estamos teniendo que se acercan a niveles altos están muy concentrados en estos grupos de edad de 18 a 29 y 30 a 39 y en menor medida de 40 a 49, por eso tenemos que reforzar el mensaje a los jóvenes de la Ciudad de México sobre las medidas de protección personal de sana distancia, de uso de cubrebocas, de evitar fiestas y reuniones", agregó Eduardo Clark en videoconferencia de prensa.

Pese al aumento de contagios, la jefa de Gobierno, Claudia Sheinbaum, dijo que no se aplicarán nuevas medidas restrictivas ni cierres de actividades. Será el proceso de vacunación la estrategia contra el COVID-19.

"No hay ajustes, hay una parte muy importante que es que en la última semana se estabilizó al positividad, eso habla desde nuestra perspectiva del impacto de la vacuna y como ocurre en todos los lugares del mundo, lo mejor es seguir es seguir vacunando y en particular darle un mensajes a los jóvenes, que nos ayuden para evitar mayor numero de contagio", dijo.

El gobierno capitalino dio a conocer que la próxima semana iniciará la vacunación de personas que se ubican entre los grupos de 18 a 29 años de edad y 30 a 39 años. "Es la mejor medida que podemos tomar", manifestó Sheinbaum Pardo.

Será este sábado cuando se dé a conocer sedes, horarios y farmacéutica de la vacuna que se aplicará. Durante la primer semana se espera llegar a una cobertura del 33% para este rango de edad.

"A partir de la próxima semana empezaremos con este grupo de edad, que es el grupo más joven de 18 a 29 años de edad", se informó.

También se iniciará con la aplicación de segunda dosis a personas entre 40 y 49 años y para finales de septiembre se planea que todas las personas de 30 a 39 años tengan su esquema completo.

Hasta el momento se reporta que el 93.24% de los adultos mayores de 60 años de edad ya cuenta con su dosis completa contra el COVID-19.

En cuanto a los adultos de 50 a 59 años de edad, se calcula que el 94.39% ya ha recibido su dosis completa.

En lo que respecta a las personas de entre 40 a 49 años de edad, el 82.17% ya cuenta con una dosis, así como el 58.70% de las personas de 30 a 39 años •

Edomex reducirá aforos al 50% ante tercera ola

Redacción
metropoli@cronica.com.mx

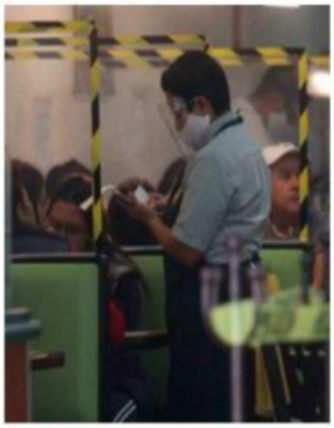

El gobernmador llamó a los mexiquenses a mantener la medidas preventivas.

El gobernador del Estado de México, Alfredo del Mazo. informó que derivado del aumento en el número de contagios y hospitalizados por COVID-19, la entidad mexiquense pasa a semáforo epidemiológico color naranja, por lo que se reducirán aforos en las actividades al 50 por ciento.

"En el Estado de México la próxima semana pasamos a semáforo color naranja, hoy en día estamos viviendo un incremento importante en el ritmo de contagios, hay una variante especial, que es la variante Delta, que tiene un gran ritmo de transmisión y esto sumado al incremento de la movilidad, nos ha hecho que el número de contagios vaya en aumento, también el número de hospitalizados", puntualizó.

"Estaremos reduciendo los aforos en la mayoría de las actividades hasta un máximo del 50 por ciento, esto nos ayudará a disminuir el ritmo de transmisión. Hacemos un llamado importante también a seguir manteniendo las medidas preventivas, el lavado de manos, el uso del cubrebocas, la sana distancia, para poder bajar el ritmo de contagios", afirmó.

El mandatario estatal indicó que es momento de ser responsables, y destacó que la vacunación ha permitido ir avanzando, al respecto, precisó que se han aplicado casi 8 millones de vacunas, y de este día al próximo viernes se estarán aplicando más de 1 millón 700 dosis del biológico.

Detalló que ya comenzó la vacunación para las personas mayores de 30 años, mientras que en los sectores de 40, 50 y 60 años se lleva un avance importante.

"Hay que destacar que el vacunarse es una responsabilidad social, invitamos a todas las personas mayores de 40 años y a partir de ahora, mayores de 30, a que acudan a los Centros de Vacunación, invitamos también a quienes hayan recibido su primera dosis, acudan a recibir la segunda dosis, es importante tener la cobertura completa de la vacuna", señaló.

A través de un mensaje en redes sociales, el Gobernador mexiquense subrayó que la vacunación permite estar más protegidos contra la enfermedad y disminuir los ritmos de contagios.

Asimismo, sostuvo que es importante ir trabajando en la reactivación económica, por lo cual, las medidas que se están tomando es reducir la movilidad y disminuir el número en los aforos, sin embargo, reiteró que la principal prioridad es cuidar la salud de los mexiquenses •

s1358_u3328

www.elsoldemexico.com.mx

SM

Sábado
24 de julio
de 2021
28

Metrópoli

EDITORA: MALENY NAVARRO COEDITORA: CLAUDIA MENDOZA

metropoli@elsoldemexico.com.mx

TERCERA OLA COVID PROVOCA RETROCESO AL NARANJA

Variante Delta acecha al Valle de México

MANUEL COSME

La capital del país mantiene actividades y el Edomex disminuye los aforos en 50%

Ante el rápido incremento de contagios y hospitalizaciones por la variante Delta, del SARS-CoV2, la capital del país y el Estado de México pasarán a partir del próximo lunes del color amarillo al naranja en el Semáforo Epidemiológico.

La Ciudad de México anunció que las actividades económicas hasta el momento no se modifican y continúan con 60 por ciento de aforo en las que se encuentran abiertas. La jefa de Gobierno ha reiterado en diversas ocasiones que ya la economía de la ciudad se ha visto muy afectada por lo que el propósito es acelerar el proceso de vacunación.

Contrario a esta decisión, el gobernador del Estado de México, Alfredo del Mazo, informó que la entidad pasa del amarillo al naranja y que los aforos en las actividades bajarán a 50 por ciento; "sabemos de la importancia que hay para seguir cuidando la activación económica, por eso son medidas que nos reducen sólo un poco la movilidad y los porcentajes de ocupación, pero recordemos que la prioridad número uno es cuidar la salud de todos y de todas".

Al dar la cifra de hospitalizaciones en la Ciudad de México, Eduardo Clark, director de Gobierno Digital de la Agencia Digital de Innovación Pública (ADIP), dijo que se está en 63 por ciento de ocupación con dos mil 458 pacientes y hubo un incremento de 587 personas hospitalizadas con respecto a la semana anterior, pero se está en capacidad de llegar hasta las ocho mil, en caso de ser necesario.

Por lo que toca a la Zona Metropolitana del Valle de México, detalló que la cifra actual es de tres mil 382 pacientes internados, lo que representa 844 más con respecto a la segunda semana de julio, cuando llegó dos mil 538 enfermos.

Agregó que la capacidad hospitalaria total es de seis mil 42 camas, por lo que la ocupación ronda en 56 por ciento y se está en la posibilidad de sumar otras tres mil camas para llegar a nueve mil. en caso de ser necesario.

Asimismo, se presentaron incrementos en la positividad de las pruebas tomadas en la Ciudad de México, aunque el dato se ha estabilizado durante la última semana con un rango de 18 a 20 por ciento, y eso lo consideró una buena noticia, porque significa que la curva más agresiva ascendente de contagios puede estar mitigándose en su velocidad.

La jefa de Gobierno, Claudia Sheinbaum, explicó que dicha estabilización se debe al impacto de la vacuna y lo mejor es seguir "vacunando, vacunando, vacunando y decirle a la población que se vacune".

En conferencia de prensa, indicó que la próxima semana iniciará la jornada de vacunación para jóvenes de 18 a 29 años y será este sábado cuando la administración capitalina detalle los lugares y las alcaldías en las que se llevará a cabo este proceso.

También dio a conocer que cambia la sede de vacunación del domingo, del estadio de Ciudad Universitaria a la sede de la Expo Universitaria ubicada en Av. del Imán número 10.

Asimismo, el funcionario de la ADIP anunció que, a partir del jueves 29 de julio se implementará un nuevo método para incrementar la capacidad de la aplicación de pruebas en la Ciudad de México en cada macroquiosco en cerca de 50 por ciento.

Se les pedirá a los solicitantes que desde su computadora o celular se metan a una página en internet, llenen una solicitud con sus datos personales, dar un teléfono de contacto y síntomas que han tenido, luego se les dará un número de folio, el cual se tendrá que proporcionar al personal del lugar en el que se tome la muestra.

Finalmente, de esta manera, explicó, se evitará la etapa de registro, se reducirán los tiempos de espera, los prevendrán cuellos de botella y se digitalizarán los expedientes.

FEDERICO XOLOCOTZI

Sin restricciones, los capitalinos realizaron ayer sus actividades en el Centro Histórico

> *"Son medidas que nos reducen sólo un poco la movilidad y los porcentajes de ocupación"*
>
> **ALFREDO DEL MAZO**
> **GOBERNADOR DEL EDOMEX**

63%
DE OCUPACIÓN hospitalaria hay de enfermos Covid en la Ciudad de México

844
ENFERMOS FUERON internados en nosocomios del Valle de México esta semana

50%
MÁS DE pruebas se aplicarán en los diferentes macroquioscos capitalinos

SIN PÚBLICO, EL ESTADIO DE CU

De manera unitateral, la Universidad Nacional Autónoma de México (UNAM) tomó la decisión de cerrar al público el Estadio Olímpico Universitario ante el aumento de contagios en esta llamada tercera ola.

Para la UNAM y el Club Universidad de futbol "es importante cuidar la salud de sus aficionados y ser responsables con la sociedad. Por lo tanto, el partido programado para el domingo 25 de julio entre Pumas y Atlas será a puerta cerrada.

Agradecemos su compresión y los invitamos a seguir apoyándonos desde casa, a continuar cuidándose y a hacer caso a las indicaciones de las autoridades sanitarias", señaló la máxima casa de estudios en un comunicado.

Más información de covid en las páginas
5 REPÚBLICA y 31 MUNDO

s1358_u3328

EL HERALDO DE MÉXICO

CDMX

SÁBADO / 24 / 07 / 2021

COEDITOR: JUAN FERNANDO MARTÍNEZ
COEDITOR GRÁFICO: PABLO GUILLEN

FOTO: ESPECIAL

PLANES SEGUROS

• Omar García Harfuch dijo que el cambio es con la finalidad de impulsar mejores condiciones de los reclusos.

#CIUDADDEMÉXICO

PASAN CÁRCELES A LA SSC

SHEINBAUM ENVIÓ LA INICIATIVA DE LEY PARA LA TRANSICIÓN. SE BUSCA FORTALECER LA REINSERCIÓN SOCIAL, DIJO OMAR GARCÍA HARFUCH

POR CARLOS NAVARRO

Las cárceles capitalinas van a pasar a manos de la Secretaría de Seguridad Ciudadana de la Ciudad de México, que encabeza Omar García Harfuch.

Ayer, en videoconferencia de prensa, la jefa de Gobierno, Claudia Sheinbaum, hizo este anuncio y señaló que "desde hace algún tiempo estamos trabajando para cambiar, para orientar, el Sistema Penitenciario de la Ciudad de México al Sistema Penitenciario Nacional, como está en todas las entidades de la República y a nivel nacional; es decir, que pase de la Secretaría de Gobierno a la Secretaría de Seguridad Ciudadana.

"Este es un proceso gradual, pero requiere un cambio en la Ley Orgánica de la Ciudad de México, y hemos enviado una iniciativa, el día de ayer, para poder hacer este proceso, que tiene muchos beneficios, no solamente para la seguridad, sino también para los propios involucrados.

(Para) "las personas privadas de la libertad, sus familias, para las que trabajan en el Sistema Penitenciario, que vayan entrando a un proceso de fortalecimiento; y, en general, para la seguridad y para, repito, las personas que están hoy recluidas, que son privadas de su libertad y sus familias", explicó.

Hasta el 2 de julio, la población penitenciaria estaba compuesta por 26 mil 243 personas privadas de su libertad, en 13 centros penitenciarios, de los cuales dos son femeniles.

El titular de la Secretaría de Seguridad Ciudadana local, Omar García Harfuch, explicó la transferencia por parte de la Secretaría de Gobierno: "en aras de fortalecer las acciones institucionales para garantizar el derecho a la reinserción social y la prevención de la reincidencia delictiva, pero, sobre todo, con la finalidad de impulsar mejores condiciones que permitan elevar la calidad y proyecto de vida de las personas privadas de la libertad y de sus familias, así como de las personas que se encuentran cumpliendo una sanción en internamiento.

"Así es como se presenta esta iniciativa para que dichas funciones sean incorporadas a la Secretaría de Seguridad Ciudadana", sostuvo.

FORMACIÓN DE NUEVOS CUADROS

LOS CAMBIOS SERÁN DESDE LA CAPACITACIÓN HASTA LA PREVENCION DE DELITOS.

1. La Universidad de la Policía, a cargo de la formación y especialización de custodios.
2. Los planes, aprobados por el Consejo Nacional de Seguridad Pública.
3. Con la inteligencia penitenciaria se va fortalecer la prevención de delitos.

24

• MIL 838 RECLUSOS EN LA CDMX SON HOMBRES.

36

• POR CIENTO DE LOS PRESOS ES POR ROBO SIMPLE.

En la iniciativa enviada al Congreso capitalino se plantean reformas a Ley Orgánica del Poder Ejecutivo y de la Administración Pública, Ley Orgánica de la Secretaría de Seguridad Ciudadana, Ley del Sistema de Seguridad Ciudadana, Ley de Acceso de las Mujeres a una Vida Libre de Violencia, así como expedir la Ley de Centros Penitenciarios, todas de la Ciudad de México.

De acuerdo con las autoridades, su transferencia a la SSC permitirá fortalecer el Modelo de Operación del Sistema Penitenciario en la Ciudad de México, para obtener un control efectivo de los Centros Penitenciarios, basado en cinco ejes: inteligencia penitenciaria, desarrollo penitenciario, coordinación, homologar normas y procedimientos, así como el combate a la corrupción.

FOTO: GUILLERMO O'GAM

OTRO MEDIO

• El uso de la bicicleta es seguro y sano, afirma la publicación británica.

#PANDEMIA

Reconoce *Lancet* ciclovías

POR CARLOS NAVARRO

La Ciudad de México fue reconocida por la revista médica *The Lancet*, considerada una de las más importantes a nivel mundial, por la ampliación de infraestructura urbana realizada durante la emergencia sanitaria por COVID-19.

Esto favoreció el uso de la bicicleta al convertirla en una opción de movilidad urbana eficiente y segura para los habitantes de la ciudad.

AIRE LIBRE

• Tener vías para las personas aumentó el acceso a espacios públicos: Lancet.

De acuerdo con el análisis hecho en la publicación sobre las acciones implementadas por los gobiernos para fomentar la actividad física durante la pandemia, se destacó a la capital del país por realizar transformaciones urbanas rápidas y a gran escala, tales como la habilitación de 54 kilómetros de ciclovía emergente sobre avenida Insurgentes y Eje 4.

Estos carriles fueron confinados con separadores, señalamientos horizontales y verticales y pintura.

s1358_u3328

LLEGA AL CONGRESO CAPITALINO

Envían iniciativa para transferir sistema penitenciario a la SSC

POR: GENOVEVA ORTIZ

Es un proceso gradual que requiere un cambio en la Ley Orgánica de la Ciudad de México

La jefa de gobierno, Claudia Sheinbaum Pardo, informó que envió una iniciativa al Congreso capitalino para llevar a cabo el cambio del Sistema Penitenciario de la Secretaría de Gobierno a la Secretaría de Seguridad Ciudadana, como está en todas las entidades del país y a nivel nacional.Es un proceso gradual que requiere un cambio en la Ley Orgánica de la Ciudad de México, explicó la mandataria capitalina al advertir que este proceso tiene muchos beneficios en materia de seguridad, así como para las personas privadas de su libertad y los trabajadores del sistema penitenciario.

El secretario de Seguridad Ciudadana, Omar García Harfuch, señaló que la iniciativa presentada (el jueves) al Congreso capitalino, reforma disposiciones de diversos ordenamientos legales, a fin de transferir la Subsecretaría del Sistema Penitenciario de la Secretaría de Gobierno a la Secretaría de Seguridad Ciudadana, lo que representa un fortalecimiento institucional que será de manera gradual, para mejorar la calidad de vida de las 26,229 personas que actualmente se encuentran internadas en centros penitenciarios de la ciudad, con proyectos de reinserción social.

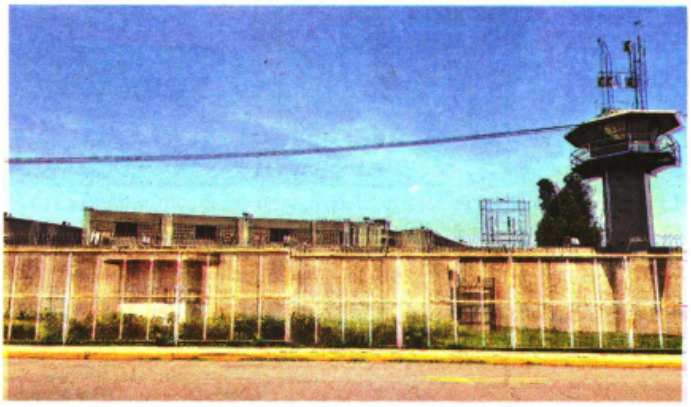

Omar García Harfuch, destacó que esta acción permitirá tener un control más efectivo de los centros penitenciarios /FOTO: DAVID DEOLARTE

Informó que este proceso de transferencia ya se trabaja desde hace varios meses y el propósito es fortalecer las acciones institucionales para garantizar el derecho a la reinserción social y la prevención de la reincidencia delictiva, pero sobre todo, con la finalidad de brindar mejores condiciones que permitan elevar la calidad del proyecto de vida de las personas privadas de su libertad y de sus familias, así como de quienes están cumpliendo una sanción en internamiento.

Destacó que esta acción permitirá tener un control más efectivo de los centros penitenciarios, centros de sanciones administrativas y de integración social y de centros especializados.

Asimismo, incorpora las funciones -que ya tiene la Secretaría de Seguridad Ciudadana- de inteligencia e investigación para fortalecer la prevención de delitos que se pueden planificar desde el interior de algún centro, tales como el secuestro, extorsión telefónica o cualquier otro tipo de delito.

García Harfuch señaló que también se instrumentará el servicio profesional de carrera para el personal que labora en esta subsecretaría, con base en las mejores prácticas de la Secretaría de Seguridad Ciudadana y la Universidad de la Policía de la Ciudad de México, que está a cargo de la formación de este personal, además de que se actualizarán los protocolos de actuación con perspectiva de género y protección de los derechos humanos.

A su vez, Martí Batres Guadarrama, secretario de Gobierno señaló que este proceso de transición lleva ya algún tiempo, a fin de fortalecer toda la cadena que tiene que ver con la persecución de los delitos y fortalecer el perfil político de la Secretaría de Gobierno, para centrarse más en temas de gobernabilidad y relación gobierno-ciudadanía.

OMAR GARCÍA HARFUCH
SECRETARIO DE SEGURIDAD CIUDADANA

"La iniciativa presentada (el jueves) al Congreso capitalino, reforma disposiciones de diversos ordenamientos legales, a fin de transferir la Subsecretaría del Sistema Penitenciario de la Secretaría de Gobierno a la Secretaría de Seguridad

Piden a mexiquenses no caer en actos de corrupción en cárceles

RUBÉN PÉREZ

Luego de que diputados del Estado de México dieran a conocer presuntos actos de corrupción en cárceles de la entidad, con motivo de la entrada en vigor de la Ley de Amnistía, la Secretaría de Seguridad Pública estatal exhortó a la población a no ceder ante este tipo de irregularidades.

La dependencia manifestó que todos los trámites relacionados con la Amnistía son gratuitos, tal como lo enmarca la propia ley. Por ello, dijo, se han efectuado las acciones necesarias para difundir información al respecto.

Aseguró que de conformidad con la Ley, las únicas autoridades responsables de la admisión, evaluación y resolución de las solicitudes de amnistía, son el Poder Judicial del Estado y en casos específicos, la Legislatura estatal, a través de una Comisión Especial

Se hizo énfasis en que las autoridades penitenciarias son las responsables de garantizar la excarcelación de los beneficiados, de acuerdo con la resolución de la autoridad judicial.

Destacó que la Ley de Amnistía es clara en cuanto al procedimiento y la dependencia dejó en claro que la solicitud la debe realizar el interesado o su defensa ante el Juez Competente de la causa; también puede ser presentada por personas con relación de parentesco, organizaciones u organismos públicos defensores de derechos humanos sin fines de lucro.

La autoridad judicial determinará la admisión de la solicitud en un lapso de tres días, y la procedencia o la improcedencia de la solicitud de 30 a 60 días.

En caso de determinar la Amnistía, la autoridad judicial ordenará a las autoridades competentes que decreten la libertad del involucrado.

La Secretaría de Seguridad Pública manifestó que todos los trámites son gratuitos /FOTO: JAIME LLERA

Cuando se aleguen violaciones a los derechos humanos, las solicitudes se harán de conocimiento de la Comisión Especial del Legislativo, quien fungirá como ente evaluador del caso y hará de conocimiento de su resolución al Poder Judicial y al Ejecutivo Estatal.

En este sentido, la Secretaría de Seguridad, así como la Subsecretaría de Control Penitenciario, no aplican la Ley de Amnistía, en ninguna fase del proceso, pues solo funge como instancia coadyuvante del Poder Judicial.

Todo ello para optimizar el proceso de identificación de posibles Personas Privadas de la Libertad que puedan ser sujetas al beneficio que otorga la Ley o máxime emitir opiniones generales sobre su comportamiento y participación en actividades de reinserción social dentro de los centros penitenciarios del estado.

En atención a esta problemática, desde la publicación de la Ley en enero de este año, la Subsecretaría de Control Penitenciario colocó mantas en todos los penales mexiquenses, aclarando a las Personas Privadas de la Libertad, abogados, organizaciones de la sociedad civil, de derechos humanos y personas interesadas, que todos los trámites son gratuitos y que se deben realizar ante la autoridad competente.

s1358_u3328

Regresa CDMX a naranja por aumento en contagios

POR AIDA RAMIREZ MARIN

El Gobierno de la Ciudad de México anunció que la capital del país pasa a semáforo naranja a partir del próximo lunes y durante dos semanas, ante el incremento de hospitalizados por Covid-19 y como resultado de las modificaciones al Semáforo Epidemiológico del Sector Salud federal, pero ello no implicará cierre de actividades económicas.

En videoconferencia de prensa, el titular de Gobierno Digital de la Agencia Digital de Innovación Pública (ADIP), Eduardo Clark García Dobarganes indicó que el gobierno local recibió este jueves la notificación en torno al cambio en el semáforo epidemiológico e informó que durante la última semana se registró un aumento de 587 personas hospitalizadas por Covid-19 en la CDMX, por lo que se tienen dos mil 458 camas ocupadas, esto es, 63 por ciento de la capacidad hospitalaria ocupada.

No obstante, aseveró que la CDMX tiene la posibilidad para incrementar la capacidad hasta ocho mil camas.

La jefa de gobierno, Claudia Sheinbaum Pardo, rechazó una saturación de hospitales y confirmó que la mayoría de los casos son entre personas de 18 a 39 años, por lo que reiteró la necesidad de seguirse cuidando, observar las medidas sanitarias necesarias y acudir a vacunarse, si es su turno.

Claudia Sheinbaum. La ciudad puede incrementar su capacidad hospitalaria a 8 mil camas.

Señaló que no habrá cierre de actividades económicas, ante la estabilidad de casos positivos.

Insistió que, como en otros países lo que aplica es "vacunar, vacunar, vacunar y vacunar", por lo que además llamó a los jóvenes a observar las medidas sanitarias para evitar un mayor número de contagios.

Ya antes, había asegurado que continúan las recargas de tanques de oxígeno medicinal de manera gratuita en la Sala de Armas "Fernando Montes de Oca", por el alza de contagios de Covid-19.

La sede se ubica en la Ciudad Deportiva de Magdalena Mixihuca en la de puerta 7, afuera de la estación Velódromo de la Línea 9, del Sistema de Transporte Colectivo Metro.

En tanto, García Dobarganes indicó que a partir del próximo lunes se deberá llevar prellenada la solicitud para las pruebas gratis de Covid-19, el cual ya tendrá un folio, con el propósito de hacer más dinámica la aplicación de la prueba y no saturar lo quioscos.

...y Edomex reducirá aforos en actividades económicas

POR RITA MAGAÑA TORRES

TOLUCA, Edomex.- El gobernador del Estado de México Alfredo del Mazo informó que derivado del aumento en el número de contagios y hospitalizados por COVID-19, la entidad pasa a semáforo epidemiológico color naranja, por lo que se reducirán los aforos en las actividades.

"En el Estado de México la próxima semana pasamos a semáforo color naranja, estamos viviendo un incremento importante en el ritmo de contagios, hay una variante especial, que es la variante Delta, que tiene un gran ritmo de transmisión.

"Esto sumado al incremento de la movilidad, nos ha hecho que el número de contagios vaya en aumento, también el número de hospitalizados", puntualizó.

En un videomensaje, el mandatario mexiquense señaló que se estará reduciendo los aforos en la mayoría de las actividades hasta un máximo del 50 por ciento, "esto nos ayudará a disminuir el ritmo de transmisión".

Hizo un llamado importante también a seguir manteniendo las medidas preventivas, como es el lavado de manos, el uso del cubrebocas, la sana distancia, a fin de poder bajar el ritmo de contagios.

El mandatario estatal indicó que es momento de ser responsables, y destacó que la vacunación ha permitido ir avanzando, al respecto, precisó que se han aplicado casi 8 millones de vacunas, y de este día al próximo viernes se estarán aplicando más de 1 millón 700 dosis del biológico.

Detalló que ya comenzó la vacunación para las personas mayores de 30 años, mientras que en los sectores de 40, 50 y 60 años se lleva un avance importante.

Destacó que el vacunarse es una responsabilidad social, por lo que invitó a todas las personas mayores de 40 años y a mayores de 30 años, a que acudan a los Centros de Vacunación, también a quienes hayan recibido su primera dosis, a recibir la segunda, pues es importante tener la cobertura completa de la dosis.

TOLUCA, Edomex.- Alfredo Del Mazo. Es momento de ser responsables.

Iniciará ciudad vacunación de 18–29 la próxima semana

POR AIDA RAMIREZ MARIN

La jefa de gobierno, Claudia Sheinbaum Pardo, confirmó que a partir de la próxima semana inicia la aplicación de vacunas contra Covid-19 en jóvenes de 18 a 29 años residentes en diversas alcaldías de la Ciudad de México.

Si bien señaló que los detalles se darán a conocer hoy sábado, se espera que al concluir esta jornada se tendrá alrededor de 30 por ciento de este sector de edad inmunizado.

"A partir de la próxima semana inicia la vacunación en algunas alcaldías a partir de los 18 año, eso va a ocurrir la próxima semana, a partir del día lunes o martes, estamos definiéndolo.

"Esto nos va a permitir que, a finales de la próxima semana, tengamos vacunadas de primera dosis a alrededor de 30 por ciento de los adultos de 18 a 29 años", dijo en videoconferencia de prensa.

Sheinbaum Pardo indicó que la próxima semana también concluirá la inoculación de la primera dosis para los adultos de 30 años y más e invitó a este sector de la población a acudir a su cita de inmunización en los centros de vacunación.

Recordó a la población, principalmente a los jóvenes, que se deben mantener las medidas sanitarias con el fin de evitar contagios y, en caso de presentar algún síntoma de la enfermedad, acudir a un quiosco de salud para realizarse una prueba para dar seguimiento a los casos.

El director general de Gobierno Digital de la Agencia Digital de Innovación Pública (ADIP), Eduardo Clark García Dobarganes informó que en la Ciudad de México se han aplicado cerca de 7.7 millones de vacunas para Covid-19 y se mantiene un ritmo acelerado en la jornada.

Observó que en los últimos dos días se inmunizó a cerca de 20 mil personas rezagadas que estaban en los grupos de mayor riesgo, en particular, a cerca de cinco mil adultos de 60 años y más.

"Actualizamos los datos de la población de cada grupo de edad, de acuerdo a los datos más recientes del censo que se hizo en 2020.

Reporta ciudad 45 decesos por C-19

La Ciudad de México reportó una disminución en la cifra de decesos por Covid-19, de acuerdo con el reporte de la noche de ayer viernes se registraron 45, 31 menos que el día anterior cuando fue de 76.

Con ello suman un total de 45 mil 331 defunciones por esa enfermedad, mientras que el número de contagios estimados asciende 752 mil 501 acumulados y mil 814 activos estimados.

Se calcula que hay 35 mil 527 casos activos en la capital del país, mientras que la tasa de incidencia es de 53.07.

Urge PAN concluir con inmunizaciones

POR RITA MAGAÑA TORRES

Ante la inevitable tercera ola de contagios por la Covid-19, es urgente que el gobierno capitalino concluya el proceso de vacunación e implemente una campaña de reforzamiento de protocolos sanitarios, consideró Andrés Atayde Rubiolo, presidente del PAN en la Ciudad de México.

"La tercera ola de contagios es ya una realidad en la Ciudad de México, estamos a tiempo de reforzar protocolos sanitarios, también redoblar esfuerzos en la vacunación, no podemos arriesgarnos a perder lo que hemos avanzado", subrayó.

"Creo que sería un error minimizar el incremento de casos positivos y los fallecimientos provocados por la Covid-19", subrayó.

El líder panista señaló que abrir el registro de vacunación para los mayores de 18 años cuando aún faltan personas de 60, 50 y 40 años por vacunarse con la segunda dosis, solo es un espejismo porque garantiza a medias la inmunidad completa para estos segmentos de la población.

s1358_u3328

Previo al semáforo naranja en CdMx

Continuaron plantones y manifestaciones

RAÚL RUIZ

En la víspera de la entrada del semáforo epidemiológico color naranja en la Ciudad de México, debido al incremento de contagios de variantes de Covid-19, ***las manifestaciones, plantones y bloqueos no se hicieron esperar ayer viernes, lo que ocasionó severas afectaciones vehiculares, a la movilidad de los peatones, retrasos significativos en el avance del transporte público.*** Las movilizaciones, como ya es costumbre, se realizaron principalmente en inmediaciones de Palacio Nacional, Eje Central, avenida Juárez, en la zona de Bucareli, donde se encuentra la sede la Secretaría de Gobernación, así como en el Paseo de la Reforma, frente al Senado de la República.

En el Zócalo capitalino, el lugar más representativo del país para manifestarse, se congregaron familiares y amigos de desaparecidos, en diferentes estados de la república, para exigir que las autoridades busquen a sus familiares, mencionaron que estados como **Jalisco, Michoacán, Ciudad de México, Tamaulipas, Nuevo León, Guanajuato, Sonora, Sinaloa, Zacatecas y Estado de México** son los que concentran 70 % de las desapariciones. Desde que México le declaró la guerra al crimen organizado, en 2006, y hasta este 7 de abril, en el país, **85,053 personas están reportadas como desaparecidas.** Mencionaron que, en el tema de las desapariciones de menores de 18 años, 55 % son del sexo femenino. ***En 2020 se encontraron 33 % menos y en lo que va de 2021 se reporta una baja de 18 %, comentaron que el hallazgo de más fosas clandestinas durante el inicio de la actual administración se debe a que se intensificaron las labores de búsqueda.*** Dijeron que esto "*obedece al incremento a la confrontación entre grupos delictivos en distintas regiones del país, pero también a la intensificación de las labores de búsqueda. Solamente en estos tres meses y una semana de 2021 se han llevado a cabo 293 acciones de búsqueda*", destacaron. Respecto a los cuerpos localizados en las fosas, refirieron que de los 2,736 cuerpos recuperados en 1,606 sitios de inhumación clandestinos, desde diciembre de 2018 hasta marzo de 2021, 38 % han sido identificados y 22.6 % entregados a sus familiares. En municipios como **Tecomán, Colima; Úrsulo Galván, Veracruz; Acapulco, Guerrero; Playa Vicente, Veracruz; Savatierra, Guanajuato, y Ahome, Sinaloa,** son los municipios donde más fosas clandestinas se han localizado, 456 (28 %) del total. Del mismo modo y de manera simultánea, técnicos petroleros provenientes de varios estados de la república mexicana, se manifestaron frente a Palacio Nacional, ***para exigir al gobierno federal, se respeten sus derechos sindicales, con lonas, pancartas, los petroleros pidieron se restablezcan las mesas de diálogo, pero con funcionarios de alto nivel, ya que los funcionarios de medio pelo, que los atendieron, simplemente les dieron largas.*** En ese sentido, los petroleros sentenciaron que continuaran con sus movilizaciones, pero ahora a nivel nacional, incluso se está manejando que tomaran instalaciones estratégicas, para que el gobierno realmente atienda sus demandas, mismas que son autenticas, pero debido a la cerrazón y a la llamada austeridad republicana, simplemente no ven ni escuchan a la base trabajadora, en tanto siguen contratando a funcionarios de alto nivel, sin preparación alguna, con todos los privilegios, todos ellos familiares, amigos, compadres, amantes, etcétera.

Esperan la respuesta del Presidente.

LLUEVEN... ¡RECLAMOS!

AL MENOS 10 PLANTONES SUMARON AYER FRENTE A PALACIO NACIONAL EN ESPERA DE UNA RESPUESTA DEL GOBIERNO FEDERAL; ENTRE ELLOS, HAY FAMILIARES DE DESAPARECIDOS, MAESTROS, CAMPESINOS E INDÍGENAS DE DIVERSAS PARTES DEL PAÍS. STAFF

Ni la lluvia ni el sol los hacen claudicar.

Especial

ESTARÁ LISTO EN 2022

CALZONUDA

Agradecen colonos de Cuajimalpa a la Jefa la construcción del Hospital en Contadero

IVÁN SOSA

El equipamiento médico del Hospital de Cuajimalpa ya está disponible, con donaciones de la unidad Covid Citibanamex, para cuando la Secretaría de la Defensa Nacional (Sedena) termine la obra, expuso la Jefa de Gobierno, Claudia Sheinbaum.

"De tal manera que, para el primer semestre del próximo año, ya podemos estar recibiendo pacientes, esa es la idea aquí en el Hospital General de Cuajimalpa", comentó la Mandataria durante un recorrido en la zona de obras.

Otra parte del equipamiento será aportada por el Instituto de Salud para el Bienestar (Insabi), agregó.

La vecina María de la Paz Serrano le dijo que los colonos del pueblo originario de Contadero están a favor de la construcción del hospital.

"Doctora, le damos las gracias porque es una persona muy calzonuda, algunos vecinos no querían que se construyera el hospital", citó María de la Paz.

Por intereses personales, algunos vecinos se oponían a la reposición del hospital, destruido por una explosión en enero de 2015, planteó el Alcalde Adrián Rubalcava.

El Teniente Coronel Octavio Roque reportó un avance de 17 por ciento en la construcción, realizada con un presupuesto de 450 millones de pesos.

"La obra inició el 19 de marzo de 2021, tiene un periodo de ejecución de 14 meses, para concluir el 14 de mayo de 2022, a la fecha llevamos 127 días transcurridos de construcción, restan 300 días para concluirlo", mencionó el militar.

El Ejército construyó también el Hospital General de Topilejo, el cual ya está en operación con una Unidad Covid.

Unos 450 millones de pesos se invirtieron en la construcción.

Diego Bonilla