

POLICIACO



SÍNTESIS INFORMATIVA



COMUNICACIÓN SOCIAL



GOBIERNO DE LA
CIUDAD DE MÉXICO



SSC

Este documento es público, ajeno a cualquier partido político.
Queda prohibido el uso para fines distintos al desarrollo social.

Reparación en MB San Lázaro tardará ocho semanas más

Una de las plataformas
lleva cerrada dos meses
tras choque de tráiler, lo
que retrasa el servicio

RAFAEL GARCÍA

—metropoli@eluniversal.com.mx

Una de las dos plataformas de la estación San Lázaro de la Línea 5 del Metrobús, que va sobre Eje 3 Oriente con dirección a la Preparatoria 1, lleva más de dos meses cerrada por los trabajos de reparación, debido a que un tráiler impactó en la estructura, lo que ocasiona retrasos en el servicio y caos en la otra zona.

De acuerdo con el organismo de transporte, las labores de remozamiento todavía tardarán entre seis y ocho semanas más.

Tras 66 días del accidente, la estación San Lázaro continúa en reparaciones, por lo que los usuarios de ambas direcciones se juntan en una misma plataforma, lo que provoca amontonamiento.

“Se acumula mucho la gente que hay en la Ciudad, y cuando estaba abierta se repartía mucho”, dijo Edwin, usuario.

Michelle, otra pasajera, comentó que sí demoran en pasar las unidades del Metrobús más de lo normal. “Ahorita, como ha pasado mucho de huelgas y como nada más está abierto aquí, pues se junta mucho la gente”, indicó.

Usuarios de la ruta reportaron que pasan menos unidades en las tardes, lo que provoca retrasos en sus actividades.

“En las tardes sí tarda mucho. Hace rato tuve que esperar como media hora y se me hizo tarde”, mencionó Lizeth, estudiante de la Preparatoria 1 *Gabino Barreda* de la UNAM.

El lado impactado de la estructura se encuentra cubierto por una lona negra, y cuatro trabajadores al interior y al exterior remueven los restos de concreto inservibles.

El pasado 17 de febrero, un tráiler chocó con el muro de contención de dicha estación, lo que provocó un incendio que dejó heridos a una policía que resguardaba el lugar y al chofer del vehículo.

El sistema Metrobús comentó a EL UNIVERSAL que la estación San Lázaro estará reparada y lista para entrar en operación en un periodo de seis a ocho semanas, debido al peritaje que se llevó a cabo en atención de los representantes de la empresa del tráiler.

El servicio continúa de manera normal, únicamente con la modificación de que el abordaje dirección Preparatoria 1 y Río de los Remedios se hace en una sola plataforma.

Elementos de la Secretaría de Seguridad Ciudadana (SSC) y personal del Metrobús se encuentran en la plataforma para movilizar a los usuarios y evitar que se amontonen.

La Línea 5 del Metrobús corre por el Eje 3 Oriente, de Río de los Remedios, en la alcaldía Gustavo A. Madero, hasta la Preparatoria 1 de la UNAM, ubicada en Xochimilco.

En la zona de San Lázaro se conecta con la Línea 4, que va hacia Buenavista, atravesando el Centro Histórico.

Por ello, tiene dos estructuras que funcionan para desahogar el flujo de pasajeros, pero al estar cerrada una, se complica la movilidad de los mismos, y de acuerdo con la opinión de usuarios, también ha afectado la frecuencia del paso de las unidades. ●



En febrero, un tráiler se impactó contra un muro de la estación.





FOTOS: EDUARDO CASTAÑEDA, EL UNIVERSAL

La plataforma de San Lázaro con dirección a la Preparatoria 1 sigue cerrada, por lo que los usuarios se aglutinan en la otra estructura.





EN LA ESTACIÓN SAN LÁZARO DEL MB

REPARACIÓN VA LENTA

La plataforma en la que chocó un tráiler lleva dos meses cerrada, lo que causa amontonamiento de usuarios y que las unidades se atrasen

RAFAEL GARCÍA

Una de las dos plataformas de la estación San Lázaro de la Línea 5 del Metrobús, que va sobre Eje 3 Oriente con dirección a la Preparatoria 1, lleva más de dos meses cerrada por los trabajos de reparación debido a que un tráiler impactó en la estructura, lo que ocasiona retrasos en el servicio y caos en la otra plataforma.

De acuerdo con el organismo de transporte, las labores de remozamiento todavía tardarán entre seis y ocho semanas más; el incidente ocurrió la madrugada del 17 de febrero.

Tras 66 días del choque, los usuarios que van en ambas direcciones se juntan en una misma plataforma, lo que provoca amontonamiento.

“Se acumula mucho la gente que hay en la Ciudad y cuando estaba abierta, se repartía mucho”, comentó Edwin, un usuario de la estación.

Michelle, otra pasajera, comentó que sí demoran en pasar las unidades del Metrobús más de lo normal. “Ahorita, como ha pasado mucho de huelgas y como nada más está abierto aquí, pues se junta mucho la gente”.

Usuarios de la L5 reportaron que pasan menos unidades en las tardes, lo que retrasa sus actividades.

“En las tardes sí tarda mucho. Hace rato tuve que esperar como media hora y se me hizo tarde”, mencionó Lizeth, estudiante de la Preparatoria 1 “Gabino Barreda” de la UNAM.

TAPADA. El lado impactado de la estructura se encuentra cubierto por una lona negra, y cuatro trabajadores al interior y al exterior remueven los restos de concreto inservibles.

El tráiler chocó con el muro de contención de dicha estación, lo que provocó un incendio que dejó heridos a una policía que resguardaba el lugar y al chofer del vehículo.

El sistema Metrobús comentó que la plataforma de San Lázaro estará reparada y lista para entrar en operación en un periodo de seis a ocho semanas, debido al peritaje que se llevó a cabo en atención de los representantes de la empresa del tráiler.

El servicio continúa de manera normal, únicamente con la modificación de que el abordaje dirección Preparatoria 1 y Río de los Remedios se hace en una sola plataforma.

Elementos de la Secretaría de Seguridad Ciudadana (SSC) y personal del Metrobús se encuentran en la plataforma para movilizar a los usuarios y evitar que se amontonen.

La Línea 5 del MB corre por el Eje 3 Oriente de Río de los Remedios, en la alcaldía Gustavo A. Madero, hasta la Preparatoria 1 de la UNAM, ubicada en Xochimilco.

En la zona de San Lázaro se conecta con la Línea 4 que va hacia Buenavista, atravesando el Centro Histórico. Por ello, tiene dos estructuras que funcionan para desahogar el flujo de pasajeros, pero una de ellas lleva más de dos meses cerrada.

6

SEMANAS

o hasta 8 llevará que la estructura quede lista para ser reabierta, hacia la Prepa 1.





17 DE FEBRERO



El choque provocó un incendio que dejó a dos personas lesionadas.



ARDE TAXI EN EJE 3 OTE

ELTHON GARCÍA

Un taxi con cromática de la CDMX se incendió mientras circulaba por Eje 3 Oriente Francisco del Paso, en la Alcaldía Venustiano Carranza. El incidente se registró a las 7:45 horas, cuando el chofer del auto con placas A-5462-H notó que salía humo del motor, se detuvo frente a la Unidad Habitacional Kennedy, pues el cofre ya ardía. Apenas alcanzó a salir a tiempo, pero sufrió algunas quemaduras. Los bomberos no demoraron en llegar a sofocar el fuego.



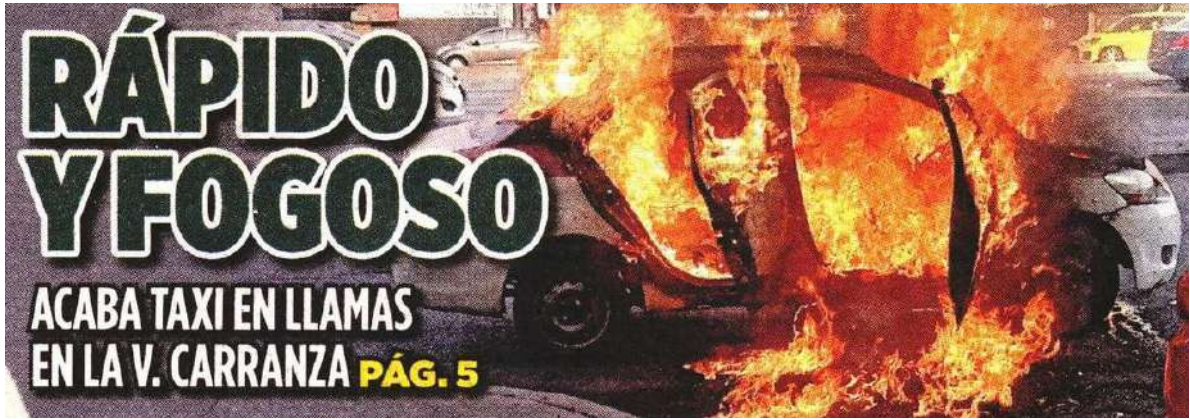

RÁPIDO Y FOGOSO

ACABA TAXI EN LLAMAS EN LA V. CARRANZA **PÁG. 5**

ARDE TRONCO MÓVIL

SALE HUMO DEL COFRE Y LLAMAS SE PROPAGAN DE VOLADA AL COCHE EN VENUSTIANO CARRANZA

ELTHON GARCÍA

CIUDAD DE MÉXICO.- Un taxi con cromática de la Ciudad de México se incendió mientras circulaba por Eje 3 Oriente Francisco del Paso y Troncoso, en la Alcaldía Venustiano Carranza.

El conductor alcanzó a salir a tiempo, pero sufrió algunas lesiones leves.

El incidente se registró hacia las 7:45 horas, cuando el auto con placas A-5462-H avanzaba por los carriles laterales en dirección al norte.

Según reportes de las autoridades, el chofer notó que una humareda salía del motor, al llegar a la Avenida Fray Servando Teresa de Mier.

Metros adelante se detuvo frente a la Unidad Habitacional Kennedy, pues el cofre ya ardía.

Pese a que las llamas se propagaron al resto de la carrocería en segundos, el hombre logró salir del taxi para resguardarse.

A unos metros de distancia se hallaba un agente de Tránsito, quien se acercó para auxiliar al chofer solicitó la intervención de servicios de emergencia.

Los bomberos no demoraron en llegar y minutos después apagaron el fuego.

Además, revisaron un vehículo que se hallaba estacionado a unos metros y fue alcanzado por el calor del incendio.

También fueron movilizados paramédicos, quienes verificaron que el taxista sufrió quemaduras superficiales en ambos pies y lo atendieron ahí mismo.

Durante las maniobras de emergencia y el retiro del coche incendiado, uniformados mantuvieron cerrados a la circulación los carriles laterales del Eje 3 Oriente.





Entre unos puestos de comida estiró la pata.

ANDREA AHEDO

DOCENA DE PLOMO

CIUDAD DE MÉXICO.- Un hombre de aproximadamente 40 años fue asesinado anoche a balazos en las inmediaciones de la Central de Autobuses del Norte, en la Alcaldía Gustavo A. Madero.

Primeros reportes señalan que alrededor de las 21:00 horas, agentes preventivos fueron requeridos en la calle Poniente 118, en la Colonia Magdalena de Las Salinas, debido a una serie de balazos.

“Se escuchan alrededor de 12 detonaciones de arma de fuego cerca de un puesto de comida. En el lugar se encuentra un masculino, está inconsciente y tendido sobre la cinta asfáltica”, reportaron los servicios de emergencia.

La víctima vestía un pants negro y fue atendido por un paramédico en motocicleta, quien confirmó su fallecimiento.

Una vez que los policías dieron aviso a los Servicios Periciales, el equipo de forenses de la Fiscalía local arribó hacia las 22:00 horas para levantar el cadáver.

Las autoridades no detallaron si fueron detenidos los responsables de este crimen.

El hombre fue reconocido por sus familiares, aunque las autoridades no dieron a conocer su identidad. Tampoco se estableció alguna línea de investigación luego de las primeras investigaciones.

Anoche no se había establecido alguna línea de investigación.



¡SÍGUENOS EN NUESTRAS REDES SOCIALES!

X @SSC_CDMX

f @PolicíaCDMX

SSC @policia_cdmx

▶ Secretaría de Seguridad Ciudadana

SSC @ssc_cdmx



GOBIERNO DE LA
CIUDAD DE MÉXICO



SSC

Este documento es público, ajeno a cualquier partido político.
Queda prohibido el uso para fines distintos al desarrollo social.