

### ALEXA A LA FINAL

Pasaron 21 años para que una mexicana volviera a la final olímpica de salto de caballo, luego de Denisse López en Sydney 2000. Alexa Moreno peleará por el podio la madrugada del próximo domingo en la prueba en la que también compite la favorita: Simone Biles.

**CANCHA OLÍMPICA**  
Observa el resumen de la jornada. Todos los días, 10:30 horas.

f yt tw

### Agita las redes

Paola Espinosa fue vapuleada por ex atletas luego de demeritar el cuarto lugar conseguido por las clavadistas Carolina Mendoza y Dofores Hernández.

**TOKYO 20**

**Cuesta arriba**  
El tri olímpico fue derrotado 2-1 por Japón y complicó su lucha por las medallas de bronce al perder el duelo con el equipo de Sudáfrica y esperar rival para Cuartos de Final.

### Con sólo 13 años, Nishiya y Leal brillan en Tokio

La japonesa Momiji Nishiya y la brasileña Rayssa Leal, ambas de 13 años, se llevaron oro y plata, respectivamente, en Patineta.

Rayssa Leal Momiji Nishiya

## OLIMPIADAS SALADAS... AHORA AMENAZA UN TIFÓN

REFORMA / STAFF

Cuando te toca, aunque te quites, reza la sabiduría popular mexicana.

Los Juegos Olímpicos de Tokio 2020 han tratado de sortear adversidades, pero siguen saladas.

Del aplazamiento y los contagios por Covid-19, la justa enfrenta ahora la amenaza del tifón Nepartak.

Clasificado como nivel 8, el tifón podría tocar tierra mañana al norte de Tokio, de acuerdo con el Centro Conjunto de Advertencia de Tifones. "Eso es realmente lo último que les faltaba", dijo Jim Rouiller, meteorólogo principal del Energy Weather Group.

"Una tormenta tropical en camino directamente hacia Tokio", reseñó.

La organización olímpica ya reprogramó las carreras de remo para hoy.

Y de martes a miércoles fueron trasladadas las finales de cuádruple par en ambas ramas, así como las semifinales de doble scull ligero masculino y femenino, y los dos sin timonel masculino y femenino.

Las semifinales de skiff masculino y femenino, que en principio estaban previstas el jueves, se disputarán hasta el viernes.

La temporada de tifones en Japón empieza habitualmente en mayo y finaliza en octubre.

La sede de los Juegos olímpicos padece un aumento en los casos de contagio por coronavirus, cuando la inauguración fue apenas el viernes pasado, tras un año de postergación por la pandemia.

Los Juegos enfrentan, además, el rechazo de un gran sector de la población y pérdidas económicas por no contar con aficionados presentes en los escenarios nipones.

CON INFORMACIÓN DE AGENCIAS

**UN GRIS ARRANQUE**  
En Pumas cambiaron muchas caras, pero no las decepcionantes tardes en CU, donde el cuadro de la UNAM arrancó el Torneo Grita México AZI con un 0-0 ante Atlas.

**REDIMEN A DEXTER**  
Luego de ocho años de un final que no convenció a los fans, la serie del asesino serial vuelve con la intención de reinvidicar su legado.

**GENTE**

LUNES 26 / JULIO / 2021 CIUDAD DE MÉXICO 56 PÁGINAS, AÑO XXVIII NÚMERO 10,067 \$ 20.00

# REFORMA

C O R A Z Ó N D E M É X I C O

## Rastrear liga de Cárdenas Palomino con Cártel de Sinaloa

# Recibe sobornos... arma red de lavado

**Indaga la FGR movimientos y transferencias por más de 37 mdp**

ABEL BARAJAS

El "súper policía" Luis Cárdenas Palomino y brazo derecho de Genaro García Luna en la Secretaría de Seguridad Pública (SSP) usó a una facturera para transferir al extranjero recursos millonarios supuestamente provenientes de sobornos del Cártel de Sinaloa.

Conforme las indagatorias de las autoridades federales mexicanas, Cárdenas recibió millones de dólares en sus cuentas bancarias que eran retirados muy rápido y usaba importantes cantidades de efectivo para depósitos y transferencias.

La indagatoria de la Fiscalía General de la República (FGR) inició el 5 de agosto de 2020 por un desglose que la entonces SEIDO recibió de la Unidad Especializada en Delitos Fiscales y Financieros y se detectaron depósitos irregulares por más de 37 millones de pesos.

En un primer periodo entre octubre de 2008 y septiembre de 2009, siendo coordinador de Inteligencia para la Prevención del Delito en la PF, recibió siete depósitos por 10.7 millones de pesos en una cuenta de Banamex.

Mientras que de noviembre de 2013 a noviembre de 2014 sumó depósitos por 26.3 millones en Santander.

La investigación indica que tenía recurrentes operaciones con cheques de caja interbancarios, transferencias al extranjero por grandes sumas y compra-venta de inmuebles y carros de lujo.

Pero la FGR se ha detenido por ahora en sus operaciones con la empresa Esfaga S.C., incluida desde 2016 en la lista de "factureros" del Servicio de Administración Tributaria (SAT) y que fue empleada por el ex mando policiaco en el sésenio de Felipe Calderón para transferir dinero al extranjero.

Cárdenas Palomino actualmente preso por tortura en el caso Florence Cassez, es investigado también por lavado de dinero entre 2010 y 2019, años en los que habría recibido sobornos del Cártel de Sinaloa y de los Beltrán Leyva.

Antes de ser detenido hizo unas semanas, hizo viajes a Estados Unidos, Francia, España y Panamá.

Entre las líneas centrales de la investigación, ya en el terreno de la Fiscalía Especializada en Materia de Delincuencia Organizada, están las acusaciones que le hicieron traficantes de droga como Edgar Valdez Villarreal "La Barbie", quien lo señaló públicamente por recibir sobornos de los Beltrán Leyva.

■ En junio de 2011, Felipe Calderón otorgó la Medalla al Mérito Policial a Luis Cárdenas Palomino, entonces jefe de la División de Seguridad Regional de la Policía Federal.

LUIS CÁRDENAS PALOMINO, ex jefe de la PF, detenido por tortura en México e investigado en EU por lavado.

GENARO GARCÍA LUNA, ex jefe de la SSP, detenido en EU por narco.

FELIPE CALDERÓN HINOJOSA.

En junio de 2011, Felipe Calderón otorgó la Medalla al Mérito Policial a Luis Cárdenas Palomino, entonces jefe de la División de Seguridad Regional de la Policía Federal.

Entre las líneas centrales de la investigación, ya en el terreno de la Fiscalía Especializada en Materia de Delincuencia Organizada, están las acusaciones que le hicieron traficantes de droga como Edgar Valdez Villarreal "La Barbie", quien lo señaló públicamente por recibir sobornos de los Beltrán Leyva.

**PÁGINA 4**

## Sufren robos... y paranoia

ALEJANDRO LEÓN

Antonio, un chef que enero pasado sufrió un asalto a mano armada en el transporte público, es una muestra de la paranoia que la inseguridad ha generado en los pasajeros del Valle de México.

En el asalto, que transcurrió en unos instantes, tuvo que entregar su celular y 400 pesos, que es lo gasta a la semana en trasladarse desde Naucalpan.

"Me siento muy inseguro, me subo y empiezo a ver las caras (de los demás pasajeros), para imaginar qué tipo de gente va.

"Ya se sube uno con temor, ya no sabes ni en qué lugar sentarte. Es estar a la defensiva siempre", contó en entrevista.

Con el aumento en la movilidad tras la pandemia, los asaltos con armas de fue-

### PARA ARRIBA

Con el crecimiento de la movilidad, los delitos han aumentado.

Municipio	Enero-mayo 2020	Enero-mayo 2021
TULTITLÁN	55	86
C. IZCALLI	196	259
NAUCALPAN	322	333
HUIQUILLUCAN	10	15
ECATEPEC	352	366
NEZA	169	203
CHIMALHUACÁN	65	104

CDMX

Contra usuarios del transporte público también repuntaron en al menos siete municipios del Valle de México.

El Secretariado Ejecutivo del Sistema Nacional de Seguridad Pública reporta que en el Municipio de Ecatepec, Estado de México, las denuncias de robo pasaron de 352 entre enero y mayo de 2020 a 366 en el mismo periodo de este año.

En Cuauhtlilán Izcalli, los casos subieron de 196 a 259 en el mismo periodo de 2020 y 2021. En Naucalpan, de 322 a 333. En Nezahualcóyotl, de 169 a 203, y en Chimalhuacán, de 65 a 104.

## Crecen solicitudes de tarjetas fintech

CHARLENE DOMÍNGUEZ

La demanda de tarjetas de crédito a través de fintechs ha despegado entre personas de 18 a 35 años de edad.

Aunque los costos de estos nuevos productos digitales son similares a los de la banca tradicional, su accesibilidad ha llamado la atención de compradores asiduos en internet.

Iván Canales, director senior en Nu México, confirmó que han recibido más de 2 millones de solicitudes para su tarjeta de crédito.

Otras empresas del segmento, como Vexi, suman más de 500 mil solicitudes; Stori cuenta con 2 millones de usuarios, y RappiCard va en camino a colocar 400 mil tarjetas este año.

Según datos del Banco de México, su Costo Anual Total (CAT) es similar al de las tarjetas bancarias, y para entrar a la red de pagos operan con Mastercard, VISA o American Express.

"Es una población que ha sido desatendida por los bancos tradicionales porque no tienen ingresos fijos o historial crediticio", dijo Marlene Garayzar, cofundadora de Stori.

## Debe Padrés al SAT más de \$200 millones

VICTOR FUENTES

El ex Gobernador panista de Sonora, Guillermo Padrés Elías, le debe más de 200 millones de pesos al fisco.

El Servicio de Administración Tributaria (SAT) ya ordenó el pasado 2 de julio a sus notificaciones requerir a Padrés el pago inmediato.

El monto original de la deuda es de 69 millones de pesos de impuestos no pagados en el ejercicio 2015.

Lo anterior significa que Padrés tuvo ese año unos 142 millones de ingresos no declarados, por lo que ahora el fisco busca cobrarle ISR e IVA correspondiente a esa suma.

Con actualizaciones y recargos, la deuda ya alcanza los 198.2 millones de pesos.

Además, otros cuatro créditos fiscales por montos menores ascienden con actualizaciones a 2 millones 78 mil pesos y también entraron ya en proceso de ejecución.

El pasado 5 de julio, notificaciones del SAT se presentaron en el domicilio fiscal de Padrés, una oficina rentada en el edificio Punto Central en Santa Fe, donde el vigilante les informó que si conoció al ex Gobernador, pero que "desapareció el domicilio desde hace ya mucho tiempo".

Al no ubicar a Padrés en su domicilio, el SAT notificó por estrados los mandamientos de ejecución, y según el

Código Fiscal de la Federación, puede proceder a embargar cuentas bancarias, inmuebles o negociaciones, sobre los cuales eventualmente se podrá aplicar el cobro.

Padrés, quien gobernó Sonora de 2009 a 2015, enfrenta en libertad un proceso penal por lavado de dinero y presunto fraude fiscal de 70 millones de pesos, pero el procedimiento del SAT es paralelo e independiente a la parte penal del caso.

Guillermo Padrés, ex Gobernador de Sonora.

610972000016





# EL UNIVERSAL

www.eluniversal.com.mx

EL GRAN DIARIO DE MÉXICO

ElUniversalOnline @El\_Universal\_Mx \$15

Lunes 26 de Julio de 2021

## IMAGEN DEL DÍA CDMX, A UN DÍA DEL NARANJA

**CDMX.**— A sólo un día de que la Ciudad de México pasara del amarillo al naranja en el semáforo epidemiológico por la pandemia del Covid-19 y con los contagios al alza, habitantes de la metrópoli pasearon despreocupados la tarde de ayer por diversos centros comerciales, sin mostrar demasiada consideración por mantener la sana distancia para evitar infecciones.



## Desconfían de clases presenciales

¿Los gobiernos federal y estatal se han preparado adecuadamente o no para un regreso seguro de los alumnos a las clases presenciales?

Si se han preparado adecuadamente 22.7%

No se han preparado adecuadamente 68.1%

No sabe/No contestó 9.2%

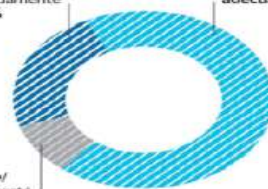

Fuente: Encuesta de EL UNIVERSAL

| NACIÓN | A8

**ALERTA MUNDIAL** COVID-19 EN MÉXICO  
2,748,518 CASOS CONFIRMADOS  
238,424 MUERTOS

# Da Pemex gasolina de baja calidad a Guadalajara

Usan 2.5 millones de automóviles combustibles que no cumplen las normas; **el problema está en la refinería de Salamanca**, que no cuenta con la infraestructura necesaria

**NOÉ CRUZ SERRANO**  
—noecruz@eluniversal.com.mx

Una gran parte de los más de 2.5 millones de automovilistas que circulan en la Zona Metropolitana de Guadalajara, Jalisco, consumen gasolinas sin tener el conocimiento de que estas incumplen con las especificaciones de calidad que demandan las normas mexicanas.

De acuerdo con la NOM-016-2019, las estaciones de servicio deben despachar combustible —regular o premium— con

un contenido máximo de aromáticos de 25%; sin embargo, lo distribuyen hasta con 35%.

El problema se debe a que la refinería de Pemex en Salamanca no reúne las condiciones ni la infraestructura necesarias para producir la gasolina que cumpla con las especificaciones que establece la norma.

Los automóviles que circulan en la zona de Guadalajara con los tanques llenos de estos productos no logran una combustión pareja y efectiva, lo que también puede verse reflejado en mayor

contaminación ambiental, además de escape de gases, distorsiones y posiblemente problemas de encendido en los motores.

Pemex tenía de plazo hasta el 31 de diciembre de 2020 para reducir el contenido de aromáticos de 35% a 25%, pero solicitó una ampliación hasta que la refinería disponga de las condiciones para cumplir con la norma.

La Comisión Reguladora de Energía concedió la extensión solicitada por la petrolera hasta el 31 de diciembre de 2024.

| CARTERA | A21

# PVEM: 25 años de acumular multas y millones

Entre constantes violaciones a la ley, el partido ha logrado mantener su registro

**ARIADNA GARCÍA Y HORACIO JIMÉNEZ**  
—nacion@eluniversal.com.mx

El Partido Verde Ecologista de México (PVEM) ha vivido entre polémicas y escándalos, en constante violación a la ley electoral; ha construido alianzas y una organización con la que mantiene su registro.

De 1997 a 2021 el PVEM ha recibido unos 7 mil millones de pesos de financiamiento público, a la par de acceso a radio y televisión, ha gobernado estados y apoyado coaliciones que ganaron la Presidencia.

Pero también ha tenido encontronazos con la autoridad electoral, litigios ante el Tribunal Electoral y pagado multas, sólo de 2009 a la fecha, por más de mil millones de pesos.

| NACIÓN | A6

## FAMILIAS DE CACIQUES SE CONSOLIDAN EN GUERRERO

Las elecciones del 6 de junio dejaron pocos cambios en el reparto del poder en Guerrero; seguirán los políticos que se han eternizado y los que no pudieron continuar directamente lo harán con su familia. | ESTADOS | A12



ILUSTRACIÓN: ANTE DE LA UGA

**UD TOKI 2020**  
**ALEXA MORENO VA A FINAL OLÍMPICA**  
La gimnasta mexicana hace historia al clasificarse a la sesión en la que se disputarán las medallas en el salto de caballo. Será el 1 de agosto. | B1 |

**ESPECTÁCULOS**  
**LUCHAN POR SU LIBERTAD**  
Muchos famosos que se encuentran sometidos bajo el yugo de un tutor, principalmente en EU, deben recorrer una larga senda legal para poder recuperar sus derechos... y sus fortunas. | ESPECTÁCULOS | A26

**SALVADOR GARCÍA SOTO**  
"El gobierno de Tamaulipas ha mandado a investigar a los hijos del Presidente, a través de un despacho de exagentes del FBI" | A9 |

## OPINIÓN

### NACIÓN

- A2 Héctor de Mauleón
- A2 León Krauze
- A6 Alejandro Hoppe
- A10 Paola Rojas
- A10 Mauricio Merino
- A11 Leonardo Quirio
- A11 José Antonio Crespo
- A11 Carlos M. Urdía
- A11 Ricardo Monreal

**\$20.51**  
DÓLAR AL MENUEDO  
Año 104, Número 37870 CDMX 44 págs.  
37870  
0 771670 1 196029

**ENTREVISTA MARTÍ BATRES GUADARRAMA**  
Secretario de Gobierno de la Ciudad de México

**"VENGO A CONCILIAR CON LA OPOSICIÓN"**

**JOHANA ROBLES**  
—metropoli@eluniversal.com.mx

El nuevo secretario de Gobierno de la Ciudad de México, Martí Batres Guadarrama, asegura que su función no es la de confrontarse con la oposición, sino la de garantizar la gobernabilidad en la capital del país y ejecutar las directrices de la jefatura de Gobierno, Claudia Sheinbaum Pardo.

Sobre la posibilidad de que este puesto lo coloque como candidato a la jefatura de Gobierno en 2024, responde tajante: "Tengo tareas, me concentro en ellas. Ni voy a especular ni voy a futurar".

| METRÓPOLI | A16

SEMÁFORO: EL UNIVERSAL



LUNES

26 DE JULIO  
DE 2021  
AÑO CV TOMO IV,  
NO. 37-042  
CIUDAD DE MÉXICO  
52 PÁGINAS  
\$15.00

# EXCELSIOR

EL PERIÓDICO DE LA VIDA NACIONAL

ADRENALINA

**ALEXA MORENO**  
**¡TÚ PUEDES, ALEXA!**  
La mexicana se clasificó a una de las finales de la gimnasia olímpica y el próximo domingo disputará medalla en salto de caballo. / 8 y 9

**TOKYO 2020**  
**CLAVADOS SINCRONIZADOS**  
**CERCA DEL PODIO... Y LA POLÉMICA**  
Carolina Mendoza y Dolores Hernández fueron cuarto lugar en trampolín de 3 metros, lo que cuestionó Paola Espinosa, quien dio a entender que ella sí habría ganado medalla.

**DOSIS DE REALIDAD**  
La selección no pudo reponerse de dos goles tempraneros y cayó 2-1 ante Japón, con lo que se pospone su pase a cuartos.

Johan Vázquez  
Fotos: Reuters

**NO APARECEN EN EL LISTADO DE MILITANTES**

## Borran del padrón a históricos del PRI

**EXCLUYEN A EXPRESIDENTES, EXMANDATARIOS y otros personajes que han ocupado lugares importantes en el gobierno y en el partido o que incluso hoy son referentes**

POR LETICIA ROBLES DE LA ROSA

Expresidentes, exgobernadores, exdirigentes e incluso gobernadores y senadores en funciones no aparecen en el padrón de militantes del PRI, integrado por un millón 398 mil 536 personas. En una revisión hecha por **Excelsior** al listado, clasificado por cada una de las 32 entidades federativas, destaca la ausencia de Luis Echeverría, Ernesto Zedillo, Francisco Labastida y Roberto Madrazo. Tampoco

están, al menos, 25 exgobernadores, como los oaxaqueños José Murat, actual presidente de la Fundación Colosio, y Ulises Ruiz, quien enfrenta la expulsión del partido. Otros son Jesús Murillo Karam (Hidalgo) y Fidel Herrera (Veracruz). A ellos se suman los exlíderes nacionales Fernando Ortiz Arana, Santiago Oñate, Humberto Roque Villanueva y José Antonio González Fernández, entre otros. De las caras actuales del PRI, no aparecen en el padrón los gobernadores de

Hidalgo, Omar Fayad, y de Oaxaca, Alejandro Murat, así como los senadores Nuvia Mayorga y Angel García. Originario del Estado de México, el expresidente Enrique Peña no figura en el listado tricolor de esa entidad que gobernó, sino que está registrado en la CDMX. Así, fue necesario verificar que los nombres de los personajes no localizados como militantes priistas se buscaran en sus estados de origen y también en la lista de la Ciudad de México.

PRIMERA | PÁGINA 4

**ELLOS TAMBIÉN ESTÁN AUSENTES:**

- Pedro Joaquín Coldwell y Enrique Ochoa Reza (exdirigentes nacionales del tricolor).
- Juan S. Millán (exgobernador de Sinaloa).
- Miguel Alemán Velasco (exgobernador de Veracruz).
- José Calzada Rovirosa y Enrique Burgos (exgobernadores de Querétaro).
- Luis Antonio Godina Herrera (exdirector general del ISSSTE).



Foto: Especial

**Duplicará presupuesto para la Guardia**

Al inaugurar un cuartel en Xalapa, Veracruz, el presidente Andrés Manuel López Obrador anunció que habrá 50 mil millones de pesos más de presupuesto para consolidar a la Guardia Nacional, corporación que este año recibió 27 mil 961 millones en el ramo 36, sobre Protección Ciudadana. / 2

**CUESTA ARRIBA**

Algunas afectaciones en los servicios médicos del sector público derivadas de la emergencia sanitaria, de acuerdo con el CIEP.



**ALZA COINCIDE CON DEBATE SOBRE LEGALIZACIÓN**

## Aumenta 50% el consumo de marihuana en México

POR RAÚL FLORES MARTÍNEZ

En los dos últimos años, a la par que el Congreso de la Unión discuta la regularización de la marihuana, el consumo de esta droga aumentó 50% en México.



es una realidad, independientemente de que sea o no natural, crea una adicción", dijo. En México, la Red Nacional de Atención a las Adicciones se conforma por 493 Unidades Médicas Especializadas Centros de Atención Primaria en Adicciones. Tan sólo en 2020 atendieron a 33 mil 262 personas que acudieron por urgencias médicas derivadas de sobredosis. Murieron 735 personas, 96 de ellas por intoxicación con marihuana.

PRIMERA | PÁGINA 12

**DINERO**  
**BANORTE AUMENTARÁ SU INVERSIÓN**  
El grupo financiero destinará hasta 13% de sus ingresos para tener más sucursales y reforzar apps, dijo Carlos Hank González, presidente del consejo de administración.

Foto: Reuters

**COMUNIDAD**  
**Quiéren detonar proyectos inmobiliarios en la Ciudad de México**  
Ante la crisis económica, desarrolladores piden al gobierno facilidades administrativas para agilizar trámites de obras. / 18

**GLOBAL**  
**CLAMAN ¡PATRIA Y VIDA!**  
Con marchas y actos de performance, exiliados cubanos protestaron en Madrid, Washington, DC (foto) y París contra la represión del régimen castrista. / 20

Foto: Reuters

**SE REDUJERON 47% DEBIDO A LA PANDEMIA**

## Salud busca retomar el nivel en consultas

De 45.3 millones de citas médicas que se otorgaron en 2019, para 2020 fueron 21.5 millones: CIEP

mil 593 en 2020, una disminución 47.6 por ciento. Además, los seguimientos al embarazo disminuyeron 82%, pues, mientras en 2019 se brindaron cuatro millones 640 mil 668 consultas, el año pasado fueron sólo 837 mil 219. Esto implicó que las mujeres tuvieran que recurrir a servicios privados, si es que tenían los medios para hacerlo, y desembolsar hasta 35 mil pesos en atención médica.

POR LAURA TORIBIO

Durante 2020 el sistema público de salud no recuperó el nivel de consultas médicas a enfermos crónicos y embarazadas que tuvo antes de que la pandemia llegara a México. Un informe del Centro de Investigación Económica y Presupuestaria (CIEP), próximo a publicarse, indica que en 2019 se dieron 45 millones 318 mil 223 consultas de seis tipos, cifra que cayó a 21 millones 582

"La caída de consultas podría deberse tanto a falta de demanda en los servicios, porque no acude la gente y prefiere buscar alternativas en la atención privada, o falta de oferta, es decir, de capacidad, por el hecho de que los institutos estén llenos", explicó Judith Méndez, investigadora del CIEP.

PRIMERA | PÁGINA 6

**COMUNIDAD**  
**CDMX tiene 35.63% de camas libres**

Al inicio de la tercera ola, hace 48 días, la disponibilidad en camas de hospitalización general era de 85.54 por ciento. / 18

**PRIMERA**  
**264**  
**RELIGIOSOS**  
católicos han muerto por covid-19 en México, entre ellos cinco obispos. / 6

**EXCELSIOR**  
Pascal Beltrán del Río **2**  
Cecilia Soto **20**  
Laura Rojas **16**







**Martin Wolf**  
"¿Por qué el riesgo colectivo es clave para el retiro laboral?" - P. 32 Y 33



**Ana María Olabuenaga**  
"La consulta popular es como las pomadas milagrosas" - P. 10



**Agustín Basave Benítez**  
"El Presidente acierta en el diagnóstico, pero yerra en la prescripción" - P. 8

## Coronavirus en México



**AL MOMENTO**  
La información de última hora sobre el virus.



**SÍNTOMAS**  
Cómo se transmite y cómo tratarlo.



**PREVENCIÓN**  
Recomendaciones para frenar la pandemia.



**PREGUNTAS Y RESPUESTAS**



**TIEMPO REAL**  
Mapa del avance de la pandemia en el mundo.



**FASE 3**

POSITIVOS: **2,748,518**

FALLECIDOS: **238,424**

DOSIS APLICADAS: **60,558,289**

25 DE JULIO - 17:00 H  
FUENTE: SECRETARÍA DE SALUD

**Inseguridad.** Es el ingreso básico para satisfacer alimentación, vivienda, salud, educación y calzado, según el Secretariado Ejecutivo; AMLO: van 50 mil mdp adicionales a la Guardia **JOSHUA HERNÁNDEZ Y PEDRO DOMÍNGUEZ, CDMX, PÁGS. 6 Y 7**

# Propone la 4T "salario digno" de \$13,639 mensuales para policías



**TOKIO 2020**

**Alexa, finalista.** La gimnasta se medirá con Biles

La mexicana se coló entre las ocho mejores en la prueba de salto de caballo y disputará medalla ante Simone Biles, la estadounidense que aspira a seis preseas; Japón despachó en 10 minutos al Trí, que complica su pase a la siguiente ronda. L. WASSON/REUTERS PÁGS. 40 Y 45

## Usará IMSS sus reservas para pagar pensiones ligadas al covid

BLANCA VALADEZ, CIUDAD DE MÉXICO

El anteproyecto de presupuesto del IMSS plantea tomar reservas por más de mil 934 mdp para garantizar las pensiones por invalidez y vida, que aumentarán por las secuelas del covid; la Ssa informó ayer de 6 mil 535 nuevos contagios, cifra menor a los 15 mil de días pasados. PÁG. 10 Y 13



**"Hay confianza, inversiones y la economía va en recuperación"**

**Carlos Hank, presidente del Consejo de Administración de Banorte**

KAREN GUZMÁN PÁGS. 20 Y 21



**EU dará asistencia a México para que recobre categoría 1 en aviación: SCT**

REDACCIÓN, CIUDAD DE MÉXICO  
Personal de la Administración Federal de Aviación de EU vendrá en agosto, según un convenio firmado con la SCT. PÁG. 22

P. 36

**La Chule.** En un libro planea contar su versión sobre serie de Luismi



**EL ASALTO A LA RAZÓN**

CARLOS MARÍN  
cmarin@milenio.com

**Moncada: gloria y desdicha de Cuba**

A 68 años de la revolución y 62 de tiranía, el pueblo cubano está sumido en la desgracia. PÁG. 7





# La Jornada

DIRECTORA GENERAL: CARMEN LIRA SAADE  
DIRECTOR FUNDADOR: CARLOS PAYÁN VELVER

LUNES 26 DE JULIO DE 2021 // CIUDAD DE MÉXICO // AÑO 37 // NÚMERO 13294 // Precio 10 pesos



## Exigen quitar bloqueo a Cuba

▲ Organizaciones de apoyo a Cuba marcharon ayer hasta la embajada de Estados Unidos en México, en la víspera del aniversario del asalto al cuartel Moncada, para exigir el cese del bloqueo. En tanto, activistas que

culminaron una caminata desde Miami demandaron frente a la Casa Blanca que Joe Biden cumpla su promesa de retomar la política de Barack Obama. Foto Víctor Camacho E. MÉNDEZ Y D. BROOKS, CORRESPONSAL / P 14 Y 21

## “Cuerpo de seguridad pública incorruptible”

# A la Guardia Nacional, \$50 mil millones más: AMLO

- El presupuesto adicional, hasta 2023, para terminar de consolidarla, señala al inaugurar base en Xalapa
- Por su profesionalismo y disciplina, defiende inclusión de las fuerzas armadas en estas tareas
- Iniciativa legislativa que enviará se fundamenta en modelos aplicados en España, Francia e Italia
- “La fórmula milagrosa” para sortear la crisis económica es evitar saqueos al erario, indica

ROBERTO GARDUÑO, ENVIADO / P 3

## Pérdidas por 55 mil mdd en la frontera norte

# CDMX puede “estar abierta y tener contención sanitaria”

- Han muerto 215 militares por Covid-19: Sedena
- Reporta Ssa aumento de 17% en casos estimados

A. ENCISO, E. MURILLO, A. ALEGRÍA Y R. GONZÁLEZ / P 12, 18 Y 27

## También es posible iniciar procedimientos: SCJN

# Consulta impulsará “acciones de valor histórico y político”

- Institutos electorales del país difundirán el sondeo
- Respaldan normalistas de Ayotzinapa enjuiciar a Peña

E. MURILLO Y H. BRISEÑO, CORRESPONSAL / P 4 Y 5

## ¡A VOTAR!

¿Sabías que Felipe Calderón incrementó 50 por ciento el presupuesto para seguridad? Sin embargo, en su sexenio los cárteles pasaron de 8 a 14, hubo cerca de cien mil muertos, decenas de miles de desapariciones forzadas, la delincuencia organizada se fortaleció y proliferaron las violaciones a los derechos humanos.

Este 1° de agosto participa en la Consulta Popular.

Responsable de la publicación: diputación del partido Morena



## SEGUNDA FINAL PARA MÉXICO

Alexa Moreno peleará por las medallas en la final de salto de caballo... y emuló lo que hizo Denisse López en Sídney 2000, en la misma prueba gimnástica **DXTP P. 21**



## Cultura para el progreso



**Elisa Carrillo**  
En entrevista, la bailarina llama a impulsar las artes para transformar a nuestro país **VIDA+ P. 16**

EXTRABAJADORES DE MEXICANA Y SEGOB DEFINEN PERFIL

# La 4T va por una nueva línea aérea

Preparan crédito para adquisición de aeronaves. Se trata de un modelo que balancea la propiedad pública-privada y social, en el que contarán con todas las facilidades de la Secretaría de Comunicaciones y Transportes, de acuerdo con representantes del Instituto Nacional de la Economía Social. El grupo de trabajo se reunió el viernes pasado, a casi dos meses de que el presidente López Obrador informara que existe una propuesta para revivir a Mexicana de Aviación **MÉXICO P. 3**

LUNES 26 DE JULIO DE 2021  
AÑO X N° 2486 | CDMX



**24 HORAS**

**EL DIARIO SIN LÍMITES**

¡Ahora también llegamos por **Telegram!**

24 HORAS • El diario sin límites  
Incluye noticias, variedad de temas de interés y videos a petición de los usuarios.

## Ambulantaje de cajuela, víctima de alza de precios

La pandemia generó una economía de barrio, en donde las personas usaron sus automóviles para vender a vecinos, familiares o amigos frutas, verduras y otros alimentos, pero con la reactivación económica también llegó el gasolinazo y el encarecimiento de insumos que **desinfló** esta tendencia **NEGOCIOS P. 14**



**MSI, 27N, J11... NUEVAS CLAVES DE LAS PROTESTAS EN CUBA** **MUNDO P. 12**



**BÚSQUEDA EN EL AJUSCO.** En la capital, familiares y autoridades buscan el rastro de personas desaparecidas... una medalla de la virgen llevó a dos cadáveres **CDMX P. 6**

## Semáforo antepone actividad económica **MÉXICO P. 4**

### ENTRE VACUNACIÓN Y AGLOMERACIONES

En la CDMX arranca esta semana vacunación de jóvenes de 18... en pleno Semáforo Naranja **CDMX P. 9**



HOY ESCRIBE

El proceso no ha resultado tan fluido como se esperaba y después de la primera reunión, Pemex dijo no al acuerdo, entre otros aspectos, con el argumento de que los delitos cometidos por Lozoya no cumplen con los requisitos para optar por soluciones alternativas al proceso judicial, y seguir con las conciliaciones que presuntamente promueve la FGR no resulta otra cosa más que violar la ley.

**ALBERTO GONZÁLEZ PÁGINAS**



PARA MAÑANA

MARTES  
27 DE JULIO  
Nublado

↑ 25°C  
↓ 13°C



# La Razón

DE MÉXICO

www.razon.com.mx

LUNES 26 de julio de 2021 • Nueva época • Año 13 Número 3777

PRECIO • \$10.00

## MÁS VIOLENCIA EN ZACATECAS: 20 MUERTOS EL FIN DE SEMANA

Entre las víctimas, 4 menores; hallan a colgados, asesinan a otros en barbería...; el Presidente anuncia 50 mmrp más para la Guardia Nacional. **págs. 4 y 5**

**536**  
Carpetas por homicidio  
doloso abiertas

FALTAN DATOS GENÉTICOS, METODOLOGÍA...

# Acusa jefa de búsquedas descoordinación y miles de restos sin identificar

Por **Jorge Butrón**

**KARLA QUINTANA** señala a las fiscalías por no compartir datos; carecen de homologación para toma de muestras, dice **pág. 3**

**SEÑALA** que hay casos en los que devuelven huesos a las fosas comunes, por no corresponder a individuos que buscan

### Respuesta insuficiente

Registro Nacional de Fosas Clandestinas y Cuerpos Recuperados del 1 de diciembre de 2018 al 30 de junio de 2021

**3,025** Cuerpos exhumados

**1,153** Identificados

**822** Entregados

Fuente: Registro Nacional de Personas Desaparecidas y No Localizadas

ACTIVAN PLANTA PARA DIVIDIR BASURA; LA MÁS MODERNA DE AL

**DE 1,400 t** estiman que sólo 240 vayan a disposición final; la CDMX prevé ahorros con 60 t de reciclables. **pág. 14**



CLAUDIA SHEINBAUM, ayer en las instalaciones, en Vallejo.

Foto: @Reportal



"EL PROYECTO no va a extraer agua adicional de la que actualmente se extrae de las presas"

**Eduardo Aarón Fuentes**  
Director general del Organismo de Cuencas Centrales del Norte

## Descartan secar presas con plan para La Laguna

• Por **Sergio Ramírez**

**El director** general de Cuencas del Norte de Conagua dice que para dotar de agua a esa región usarán escurrimientos del Río Nazas; harán planta potabilizadora. **pág. 12**



**TOKIO 2020**

**ALEXA MORENO, ORGULLO**

SE CONVIERTE en la segunda mexicana en la historia que va a una final de gimnasia en Juegos Olímpicos; está entre las ocho mejores del mundo; va por medalla en salto de caballo; saca la casta por la delegación mexicana en una jornada gris.

SUPLEMENTO DE **LA RAZÓN** EN PÁGINAS CENTRALES

## CONTAGIOS EN 9 DESTINOS DE PLAYA SUPERAN A LOS DE LA SEGUNDA OLA

• **En Puerto Vallarta** crecen 912%, en Los Cabos, 522%; en Manzanillo, 223%; en Playa del Carmen, 300%; en Cancún, 220%... **pág. 6**

**2,748,518** POSITIVOS EN LO QUE VA DE LA PANDEMIA

• **EN CDMX** estiman expertos que variante Delta se convierta en dominante en octubre; ven confinamiento forzoso sin contención **pág. 13**

• **Alemania** busca restringir acceso a sitios cerrados a no inmunizados; se abre debate y acusan violación a derechos **pág. 19**

## Consejeras del INE niegan rebase de gastos en gubernaturas **pág. 10**





**El Partido Acción Nacional emerge como la cabeza de una oposición que apuesta por mantenerse unida, pero la división interna y la falta de liderazgos nacionales son factores con los que la dirigencia blanquiazul debe lidiar antes de poner la mira en 2024**

12

REPORTERÍA  
**Indi**  
CINCO DÍAS

EDICIÓN  
No. 2286 LUN  
reportería



# EL ROMPECABEZAS DE LA OPOSICIÓN

NACIONAL



## Replantear la seguridad

Ante el cambio de dinámicas de robos y a la escalada de violencia en el país, la Asociación Mexicana de Empresas de Seguridad Privada propone replantear las estrategias y mecanismos de protección tanto en el sector público como en las empresas y hogares

18

CDMX

## Planeación excluyente

La mala proyección urbana es un problema grave en la Ciudad de México, por ello, habitantes piden ser integrados en la elaboración del nuevo Programa General de Desarrollo Urbano, así como del Plan de Ordenamiento Territorial



20

**Caliente**  
caliente.mx

DÍA	HORARIO	PARTIDOS JULIO		LOCAL	EMPATE	VISITANTE
26	20:00	CRUZ AZUL	VS	MAZATLÁN	-209	+333 +650
30	21:05	PUEBLA	VS	GUADALAJARA	+120	+240 +185
31	19:00	AMÉRICA	VS	NECAXA	-200	+300 +450

Recibe de regalo\*

**\$400**

ESTOS MOMIOS, FECHAS Y HORARIOS PUEDEN CAMBIAR EN CUALQUIER MOMENTO. CONSULTALOS ANTES DE METER TU APUESTA.

Si apuestas \$400 a este parlay cobrarías: **\$2,530**

APUESTA EN VIVO



BAJA LA APP EN CALIENTE.MX



\*VÁLIDO SÓLO PARA NUEVOS USUARIOS. PERMISO SEGURO DGG/SP/MDA/87. GVIÉRTETE RESPONSABLEMENTE. LOS JUEGOS CON APUESTA ESTÁN PROHIBIDOS PARA MENORES DE EDAD. CONSULTA TÉRMINOS Y CONDICIONES EN CALIENTE.MX.





## Separación de basura

Sheinbaum supervisa la Estación de Transferencia en Azcapotzalco

Claudia Sheinbaum visitó ayer la Estación de Transferencia y Planta de Selección Azcapotzalco, con capacidad para procesar mil toneladas diarias de residuos sólidos. Con tecnología alemana realiza la separación mecánica de materia orgánica e inorgánica, así como por tamaño, por plásticos, PET, aluminio, envases, entre otros. PÁG 14 y 15

## 50,000 mdp más a la GN este año para consolidarla

AMLO espera que dependa plenamente de la Sedena en 2024

**Militarizar.** El presidente Andrés Manuel López Obrador anunció este domingo 50,000 millones de pesos adicionales para la Guardia Nacional, el cuerpo civil de formación militar que él creó hace dos años. "(Es) Para terminar de consolidar esta institución a finales de 2023, con todos los elementos, con todo el profesionalismo de los que integren la Guardia Nacional, con salarios justos, prestaciones y también con todas las instalaciones", informó en Xalapa, donde inauguró un cuartel de dicha institución de seguridad.

El mandatario dijo que este

año enviaría una reforma de ley para incorporar la GN a la Sedena, y ayer afirmó que será hasta a finales de sexenio la Guardia Nacional dependerá directamente de la Secretaría de la Defensa Nacional.

El monto anunciado es 40% superior a los 35,671 millones de pesos asignados para la Guardia Nacional en el presupuesto de 2021. De hecho, el Instituto para la Economía y la Paz encontró que el gasto militar tuvo su nivel más alto en México en 2020, mientras que el de seguridad pública su punto más bajo en 12 años. PÁG 6

### CULTURA

Reyna Paz Avendaño - Página 19

Montarán en el Zócalo maqueta monumental del Templo Mayor



### OPINIÓN

Gerardo Gamba  
Página 5

Vacunas anti-COVID en la vida real: sirven y no hacen daño

ENTREVISTA/ COLEGIO NACIONAL  
Página 20

Las sedes del poder en Mesoamérica, con Linda Manzanilla



## IMSS reiniciará en 2022 gasto en infraestructura

**Prioridades.** Nueva infraestructura, recuperación de servicios médicos postergados por la atención a la pandemia y atender el rezago tecnológico de procesos sustantivos, son las prioridades en el anteproyecto de Presupuesto para el Ejercicio Fiscal 2022 que el Consejo Técnico del IMSS aprobó ayer. También habrá mantenimiento al equipo médico y electromecánico. PÁG 9



El Consejo Técnico aprobó el anteproyecto del presupuesto.

Cambio climático es: inundaciones, sequías, incendios...

**Especial.** El cambio climático es esto: Desde el sorprendente adelanto de la temporada de incendios en el oeste de EU debido a la sequía, a las imágenes de pánico en el Metro de Zhengzhou por las históricas inundaciones en la región china de Henan, pasando por los deslaves que arrasaron pueblos enteros en Europa. El calentamiento global esperado para las próximas décadas ya está aquí. PÁG 16 y 17

### LA ESQUINA

El "llueve, truene o relampaguee" habrá clases presenciales a finales de agosto es una frase desafortunada. Más cuando México vive una tercera ola de contagios de COVID-19. Refleja un capricho personal, decisión que no toma en cuenta las condiciones de las escuelas públicas. Sí, hay que reactivar la economía, pero sin poner el riesgo a la niñez, al futuro de México.





# El Sol de México

CUADRETE DE MÉXICO | LUNES 26 DE JULIO DE 2021 | AÑO LVI | NO. 20,111 | ORGANIZACIÓN EDITORIAL MEXICANA

PAQUITA RAMOS DE VÁZQUEZ / PRESIDENTA Y DIRECTORA GENERAL

\$10.00



## PESADILLA FRANCESA

El Dream Team de Estados Unidos fue humillado por los franceses, mientras que los mexicanos se pasearon por las mismas calles de la amargura con una derrota en fútbol varonil ante Japón, un cuarto lugar en clavados sincronizados, nulos logros en ciclismo y sólo la gimnasta Alexa Moreno dio una luz de esperanza al calificar a una final.

### TRES AÑOS DE FUGA DE AFILIADOS

# Pierde el PRI a ocho de cada 10 militantes

SAÚL HERNÁNDEZ

**El PVEM es la única fuerza que duplicó el número de sus partidarios entre 2018 y 2021**

El PRI perdió 78 por ciento de sus afiliados, al caer de 6.4 millones en la última elección presidencial a 1.2 millones en la actualidad. La debacle ocurrió prácticamente en todos los estados, salvo en Coahuila y Guerrero, donde el partido tricolor incrementó sus bases. Pero en 13 estados el desplome de su militancia incluso fue superior a 90 por ciento: Aguascalientes, Baja California, Baja California Sur, Chihuahua, Jalisco,

Morelos, Puebla, Querétaro, Quintana Roo, Sonora, Tabasco, Tamaulipas y Veracruz. Una revisión hecha a los padrones de militantes de los partidos políticos nacionales publicados por el Instituto Nacional Electoral (INE) en los comicios federales de 2018 y 2021, revela que en este lapso 4.9 millones de personas dejaron de militar en el Partido Revolucionario Institucional; 3.8 millones abandonaron las fi-

las del Partido de la Revolución Democrática (PRD), y 128 mil salieron del Partido Acción Nacional (PAN). En cambio, el Partido Verde Ecologista de México (PVEM) fue el instituto político que más incrementó su fuerza al sumar a sus filas a 341 mil miembros más de los que ya tenía. Luego de perder la presidencia en 2018, en medio de múltiples escándalos de corrupción, el PRI sufrió un nuevo descalabro este año al no retener ninguno de los estados que gobernaba y que estuvieron en juego en los comicios de junio pasado.

José Luis Villalobos García, coordinador Nacional de Afiliación y Registro Partidario del PRI, indicó que este instituto político "no perdió 78 por ciento de sus militantes", sino que "se dieron de baja muchos registros de los cuales no se tenía un expediente de refrendo actualizado o en buenas condiciones". Agregó que actualmente sigue el proceso permanente de recuperación y actualización de los registros de su militancia. En el mismo trienio, el PRD pasó de tener poco más de cinco millones de afiliados a sólo 1.2 millones, lo que significa una reducción de 76 por ciento. **Pág. 4**

**ESCRIBEN**  
 Hiroshi Takahashi **Pág. 6**  
 Alberto Aguilar **Pág. 17**  
 Roberto Aguilar **Pág. 18**

### SUSPENDEN VACUNACIÓN ¿Durazo podrá controlar con unos abrazos las balaceras?

HERMOSILLO. Residentes de Magdalena de Kino denunciaron en redes un fin de semana escuchando balaceras y con la presencia de hombres armados en las calles, incluso se informó que la jornada de vacunación contra Covid-19 en el municipio se suspendió hasta nuevo aviso. "Repruebo todo acto de violencia, como lo ocurrido en Magdalena. Solicito al Gobierno del Estado y a la Fiscalía del Estado que, por conducto del Comité de Transición, se nos mantenga al tanto para que, llegado el momento de nuestro encargo tengamos la información que nos permita actuar", dijo el gobernador electo, Alfonso Durazo. **Pág. 11**

**EUROPA LOS IGNORA**  
**Muros de agua**  
 Los investigadores en materia de migración predicen que 2021 promete ser el año más mortífero. En parte, porque los países de la UE han detenido los barcos de rescate.



**N**  
 ROBERTO HERNÁNDEZ  
 CORTESÍA SIGMA GRETA

**PÁG. 21**  
 Los nuevos alcaldes de EDMX  
**SANDRA CUEVAS NIEVES**  
 ALCALDESA DE CUAUHTÉMOC  
 "Es una alcaldía peligrosa, es una alcaldía donde el crimen organizado ha tomado de hogar nuestra demarcación"

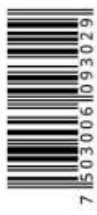



MARCADOR



FOTOS: EPE

**JUEGOS OLÍMPICOS**  
**ALEXA MORENO PASA A LA FINAL DE SALTO DE CABALLO; PIERDE EL TRICOLOR ANTE JAPÓN 2-1**  
MARCADOR



La Prensa Oficial @laprensaom

[www.la-prensa.com.mx](http://www.la-prensa.com.mx)

LUNES 26 DE JULIO DE 2021



# LA PRENSA®



DIRECTOR, LUIS CARRILES | AÑO XCIII | NÚM. 33,903 | ORGANIZACIÓN EDITORIAL MEXICANA | PAQUITA RAMOS DE VÁZQUEZ, PRESIDENTA Y DIRECTORA GENERAL

EL PERIÓDICO QUE DICE LO QUE OTROS CALLAN

# COVID-19 LLENA PEDIATRÍA

TERCERA OLA DEL VIRUS SATURA HOSPITALES; PIDEN ACELERAR VACUNACIÓN **PÁG. 4**



FOTO: SERGIO VÁZQUEZ

**Inauguran en Azcapotzalco planta para separar mil toneladas de basura al día**  
**Pág. 3**



FOTO: COFRESIA GOBIERNO CDMX

**En dos semanas el Cablebús se convirtió en el teleférico más utilizado en Latinoamérica**  
**Pág. 7**



FOTO: DAVID DEOLARTE

**Fallecen por Covid cinco obispos, 238 sacerdotes y 9 religiosas**  
**Pág. 22**



FOTO: ROBERTO HERNÁNDEZ



# OVACIONES

LUNES 26 DE JULIO DE 2021 | NUMERO 25988 AÑO LXXIV

OVACIONES arrastra la ecología y se imprime en papel reciclado

http://www.ovaciones.com

## Domina Delta EU y vacuna se estanca en 57%

Las autoridades sanitarias de Estados Unidos plantean volver a recomendar que los vacunados contra la Covid-19 vuelvan a llevar la mascarilla, ante un aumento de contagios que está llevando al país "en la dirección equivocada", asegura Anthony Fauci, principal epidemiólogo y asesor del presidente Joe Biden.

Los expertos aseguran que la variante Delta es ya al menos 83% de los casos de Covid-19 en Estados Unidos, algo que en la última semana ha generado un aumento de los contagios en el 90% del país.

Los contagios han subido casi un 47% en EU y los ingresos hospitalarios por la enfermedad han aumentado el 32 por ciento, mientras la vacunación sigue prácticamente estancada, con apenas el 57% de los mayores de 12 años completamente vacunados, según los CDC.

Ver página 14

## Necesita consulta 37.4 millones de votos

México entró este domingo en la recta final de campaña de la inédita y polémica consulta popular del 1 de agosto sobre enjuiciar a los expresidentes del país por corrupción y otros delitos, cuyos impulsores tienen el enorme reto de lograr una participación del 40 por ciento, unos 37.4 millones de votos, para que sea vinculante.

El escollo principal de esta primera consulta popular es el de la participación, puesto que se requiere que vote el 40% de los 93 millones de mexicanos llamados a las urnas para que el resultado sea vinculante.

Un reto mayúsculo porque las elecciones intermedias del pasado junio tuvieron una participación del 53% y fue un dato histórico.

Tanto los promotores de la consulta como el entorno del presidente López Obrador critican que el Instituto Nacional Electoral (INE) no pone suficiente empeño para que el referendo sea un éxito.

Ver página 4



## VACUNA, VACUNA

La mejor defensa es el ataque. Hay que vacunarse, porque el nuevo virus es más letal.

Ver página 15

## Reitera que la integrará a la Secretaría de la Defensa Destina AMLLO 50 mil mdp más a la Guardia

En 2019 hubo 34 mil 681 asesinatos; en 2020, 34 mil 554

XALAPA, Ver.- El presidente Andrés Manuel López Obrador anunció ayer 50 mil millones de pesos adicionales (unos 2 mil 500 millones de dólares) para la Guardia Nacional, el cuerpo civil de formación militar que él creó hace dos años.

"(Es) para terminar de consolidar esta institución a finales de 2023, con todos los elementos, con todo el profesionalismo de los que integren la Guardia Nacional, con salarios justos, prestaciones y también con todas las instalaciones", reveló en un evento en Xalapa, capital del oriental estado de Veracruz.

El mandatario hizo este anuncio con una defensa al creciente rol de las Fuerzas Armadas en la seguridad pública de México, que tuvo los dos años más violentos de su historia en 2019, con 34.681 asesinatos, y 2020, con 34.554, los primeros dos del sexenio de López Obrador.

Ver página 3

## Ejecutan a 4 en GAM y a 4 en Zacatecas Bajan en CDMX 14.6 por ciento los feminicidios

Dos sujetos desconocidos, a bordo de una motocicleta, asesinaron a cuatro personas a tiros por arma de fuego, en la colonia San José Ticomán, en la alcaldía Gustavo A. Madero de esta ciudad capital.

Los hechos se dieron la tarde de este domingo, cuando las autoridades recibieron el informe sobre un ataque a balazos en la Cerrada Calle 9 y Las Palmas, con al menos cuatro hombres lesionados.

Ver página 10

La titular de la Fiscalía General de Justicia de la Ciudad de México, Ernestina Godoy Ramos, aseguró que las cifras de feminicidio en la capital del país van a la baja y que en la suma de feminicidios y homicidios dolosos en donde la víctima es mujer durante el primer semestre de 2021 registró una disminución de 14.6 por ciento.

Ver página 16

## Y CDMX inicia vacunación a los de 18 y más

La Ciudad de México comenzará mañana la vacunación exprés de jóvenes de entre 18 y 29 años, el sector más atacado por la variante Delta de coronavirus.

Desde el martes 27 al sábado 31 de julio se aplicará la primera dosis de la vacuna contra Covid-19 a 594 mil 602 personas de 18 a 29 años de las alcaldías Benito Juárez, Gustavo A. Madero, Miguel Hidalgo, Tláhuac con el biológico Sputnik-V y en Tlalpan con Sinovac.

Mientras que, del miércoles 28 de julio al domingo 1 de agosto se inmunizará con primera dosis a 82 mil 83 personas del mismo rango de edad en la demarcación Iztacalco.

Ver página 2

## Alerta INAI sobre uso de celular

POR AIDA RAMIREZ MARIN

El aumento en el uso de los dispositivos móviles implica tomar medidas de seguridad para proteger la información de las personas usuarias contenida en esos aparatos que, por estar conectados a Internet, presentan mayor riesgo de ser vulnerados.

## VENTANA

¿Pus no que no era importante?

## OPINION

### RADIOPASILLO

Página 2

### AQUI EN EL...

José Antonio Cháveza Página 9

### FRONTERAS...

Fernando Fuentes Página 11



610972000214

\$8  
12 PÁGS.

Alberto Neri



**LE GANA LA CURVA,  
VUELCA Y MUERE  
EN CHURUBUSCO 4 Y 5**



COACALCO

**¡TORTURADO! 2**

Especial

**DOBLA TESTA**

Victor Sánchez

# LA ÚLTIMA Y SE VAN

**ASESINAN A BALAZOS A CUATRO HOMBRES  
MIENTRAS TOMABAN EN LA GAM SEGURIDAD 6**



**metro**  
CIUDAD DE LA GRAN CIUDAD

LUNES 26 DE JULIO DEL 2021.

**COVID-19  
AL DÍA**

**2,748,518**  
CONTAGIOS

**238,424**  
DECESOS

**SE LE RESBALA**  
CRITICAN A APOLLONIA  
POR FIGURA Y CHAMBA  
SHOW 19

Instagram: @apolloniawelllyn



Antes de la pandemia, sonaba imposible; ahora, tener una ciudad-barrio es casi una necesidad



TODO A LA MANO

- Aproximadamente seis años toma dar accesibilidad a un barrio.
- Para conseguirlo, es necesario ofrecer seis aspectos suficientes y a poca distancia:
  1. Vivienda
  2. Trabajo
  3. Compras
  4. Salud
  5. Cultura
  6. Esparcimiento
- Se trata de que los mismos espacios puedan tener otros usos para ser aprovechados mejor.

DIRECTRIZ

C40, la red de ciudades contra el cambio climático, adoptó la estrategia "Ciudad de los 15 minutos", como una forma de estar preparados para crisis como la del coronavirus.

REFORMA / STAFF

La pandemia revivió la necesidad de las "Ciudades de 15 minutos". Se trata de una alternativa urbana para apostar por ba-

rríos con servicios cercanos y vida cotidiana (a menos de un cuarto de hora caminando o en bicicleta), lo que impactaría beneficiamente en calidad de vida y medio ambiente. Desde 1950 comenzó esta

idea que se calificó como una utopía. Sin embargo, las restricciones de movilidad que trajo la pandemia revivieron el tema, sobre todo en París, Barcelona y Milán. Un ejemplo, en la capital

francesa las escuelas dejan de permanecer cerradas los fines de semana y se vuelven centros culturales. Quienes acuden son los mismos que llevan de lunes a viernes a sus hijos. "(El Covid) repentinamente

hace que los desplazamientos de varias horas parezcan un desperdicio y que la vida de la oficina de mirar el reloj sea ineficiente", asegura Carlos Moreno, profesor de la Sorbona e impulsor del programa.

EN FLAGRANCIA

De acuerdo con la Fiscalía capitalina, en el primer semestre del año se detuvieron a 46 acosadores sexuales al momento que cometieron el delito.

PÁGINA 2

reformaciudad ciudad@reforma.com

# CIUDAD

LUNES 26 / JUL. / 2021 / Tel. 555-628-7176 / Editor: Inti Vaigas

HOY: ☁ Lluvias MIN. 12°C MÁX. 25°C NO CIRCULA AMARILLO ■ 5 y 6 VERIFICA AMARILLO ■ 5 y 6

Con la Línea de Captura, consulte en la página finanzas.cdmx.gob.mx el estatus de pagos a Finanzas.

Dan a funcionario dirección general de Obras y Desarrollo Urbano

# Incumple inhabilitación y labora en Cuajimalpa

Explica experto que laborar pese a esto podría derivar en mayores sanciones

SELENE VELASCO

Aunque cuenta con una inhabilitación vigente, Rafael Figueroa González es director general de Obras y Desarrollo Urbano en la Alcaldía Cuajimalpa, por segunda ocasión. Durante la Administración de Carlos Orvañanos en dicha demarcación, Figueroa González se desempeñó en el mismo puesto que tiene ahora; desde entonces se le acusó

por presuntas irregularidades en sus funciones y en contratos contra la ley.

El sitio oficial de consulta de servidores públicos sancionados e inhabilitados en la Ciudad de México muestra que Figueroa González cuenta con dos inhabilitaciones por cinco años en total.

Según indica la Contraloría General, cuando un servidor público se encuentra en el listado de inhabilitaciones vigentes se trata de resoluciones sancionatorias firmes.

Antes de volver a ser director general de Obras, ahora en la Administración de Adrián Rubalcava, durante

el sexenio anterior, Figueroa González se desempeñó como director jurídico de administración en el Órgano Regulador de Transporte.

En ese puesto autorizó la venta de parte del Cetrám Santa Anita, sin tener facultades para ello, según denunció el Alcalde de Iztaacalco, Armando Quintero. Dicha investigación no ha sido concluida.

Pablo Reyes, abogado litigante, explicó que si un servidor público labora pese a una inhabilitación vigente, existe el riesgo de que sus actos legales puedan ser anulados, provoque algún daño patrimonial y que haya sancio-

nes penal y administrativa de quien lo contrató.

"Si los actos que está emitiendo el servidor público, además de que resultarían nulos y pudieran resultar ilícitos porque fueron emitidos por una persona que no contaba con los requisitos para ocupar el cargo y esto le ocasiona un daño a un particular, se pudiera generar una responsabilidad patrimonial para la Alcaldía", explicó Reyes.

Además de Figueroa González, al menos, otro funcionario volvió al mismo puesto tras ser sancionado.

En el Gobierno de Rubalcava fue nombrado como di-

rector de Desarrollo Urbano y Manifestaciones de Construcción, José Antonio Corona.

El servidor público tuvo el mismo puesto durante la Administración de Carlos Orvañanos y fue sancionado por presuntas irregularidades relacionadas con la autorización de obras y otorgamiento de contratos.

Cumplió con dos inhabilitaciones, un apercibimiento y una amonestación privadas.

Entre las funciones actuales de ambos, tanto de Figueroa como de Corona, se encuentran otorgar contratos de obra pública y autorizar manifestaciones de construcción.



El INAH descubrió, hace dos años, el túnel viреrreal.

## Abre INAH posibilidad de exhibir hallazgo

ALEJANDRO LEÓN

El Instituto Nacional de Antropología e Historia (INAH) se dijo dispuesto para que, cuando existan las condiciones idóneas, sea retomado un proyecto para exhibir el túnel viреrreal con glifos prehispánicos en el dique colonial de Ecatepec, el cual tuvo que volver a ser soterrado.

El 11 de julio, REFORMA publicó que el INAH descubrió en 2019 el túnel viреrreal, pero tuvo que enterrar el hallazgo arqueológico por falta de presupuesto.

Ahora, el INAH dio a conocer que, en su momento, se planteó la idea de realizar un corredor y una ventana arqueológica que permitiría al público admirar dichos vestigios.

Sin embargo, remarca, que para materializarlo se necesitaba una importante inversión de recursos adicionales y, debido a que la pandemia, obligó a los gobiernos a priorizar el presupuesto para la atención de la población.

Los trabajos de exploración los hizo el Instituto con motivo de la construcción de la Línea 4 del Mexibús.

Agregó que los hallazgos se localizan en una zona de alto riesgo de vandalismo o de saqueo, motivo por el que, de acuerdo con los lineamientos del Instituto, determinaron volver a cubrirlos para su conservación.



Se busca que, en algún momento, el público conozca los vestigios.



De acuerdo con la Sedema, en el primer semestre, ingresaron 186 mil 595 toneladas de residuos a estaciones de transferencia.

## Buscan reducir mil 800 tons. de basura



La nueva planta de tratamiento se localiza en Azcapotzalco.

AMALLELY MORALES

La CDMX busca reducir mil 800 toneladas de basura de los inodoros con una nueva planta de tratamiento en Azcapotzalco.

Ayer, se inauguró la estación de transferencia y planta de selección, que ya opera en Azcapotzalco, en la Zona Industrial de Vallejo, con una capacidad de procesar mil toneladas de basura al día.

Esta planta, en la que trabajan 404 personas, se suma a la estación de Colonia del Gas, que reduce 800 toneladas diarias, pero no puede separar la basura reciclable.

En cambio, la de Azcapotzalco hará una separación

automática de aluminio, plástico PET y otros desechos reciclables, que luego serán divididos de forma manual para aprovecharse mejor.

Además, recibe 400 toneladas de basura orgánica.

"Tiene una tecnología de punta en su proceso de separación de basura, y está diseñada a la medida de la caracterización de la basura que encontramos en Cuauhtémoc, Miguel Hidalgo, Gustavo A. Madero y Azcapotzalco", dijo el Secretario de Obras, Jesús Esteva.

La Jefa de Gobierno, Claudia Sheinbaum, aseguró que la obra promueve el derecho a un medio ambiente sano.

Corte de caja

El Cablebús es utilizado por 56 mil personas al día en la Ciudad.

- La Secretaría de Movilidad (Semov) informó que fue durante 15 días de servicio y con sólo 6 personas por cabina.
- La afluencia sólo está por debajo de la Línea Morada del teleférico de La Paz, Bolivia, con alrededor de 58 mil usuarios.
- En tercer lugar, se encuentra la Línea Amarilla de la misma Ciudad, con 45 mil personas transportadas al día.

9.2

recorre la Línea 1 del Cablebús.

Matan a 4

Cuatro hombres fueron asesinados, presuntamente en un ataque directo, en la Colonia San Juan Ticomán, en GAM, PÁGINA 2

avisos

Encuétralos en la página 7

55-5140-5140



# METRÓPOLI



Editor: Joel Ruiz  
Coeditora: Johana Robles  
Tel: 55 5709 4313  
Ext: 4524 y 4521

## ENTREVISTA MARTÍ BATRES GUADARRAMA Secretario de Gobierno de la Ciudad de México

# "MI FUNCIÓN NO ES DEBATIR CON FUERZAS POLÍTICAS"

Detalla que jefa de Gobierno lo invitó a unirse a su equipo para fortalecer relación con el Congreso, alcaldías y ciudadanía; no piensa en 2024, dice

JOHANA ROBLES

—johana.robles@eluniversal.com.mx

**A**más de una semana de haber regresado a la administración de la Ciudad de México, ahora como secretario de Gobierno, Martí Batres Guadarrama afirma que llega para fortalecer el área de gobernabilidad que abarca desde fuerzas políticas como las asociaciones vecinales, pero puntualiza: "Las decisiones políticas las toma la Jefatura de Gobierno y a nosotros nos toca instrumentarlas".

En entrevista con EL UNIVERSAL, el senador de la República con licencia detalla que cuando la jefa de Gobierno, Claudia Sheinbaum, lo invitó a incorporarse a su equipo, le pidió dar fortaleza a la relación con el Congreso de la Ciudad de México, las alcaldías, las fuerzas políticas y estrechar los vínculos con la ciudadanía.

Por ello, enumera que ya se reunió con todos los líderes de diputados, ya que reconoce que el Poder Legislativo es un espacio político muy importante para que avance el proyecto de Ciudad, y adelanta que se trabaja en la agenda para un posible periodo extraordinario.

Ha tenido encuentros con los alcaldes electos tanto de la oposición como de Morena, y dice que recibirá a los 16 y se les va a ayudar "sea cual sea el partido".

Afirma que el tono conciliador que ha manifestado no está obligado por los resultados electorales del 6 de junio, cuando Morena perdió alcaldías y diputaciones, sino porque es su labor: "Mi función no es debatir con las otras fuerzas políticas".

Rechaza que su tarea sea recomponer el camino, pues comenta que ya hay un programa trazado desde el inicio del sexenio, el cual debe mantenerse.

Con miras a la sucesión en la Ciudad de México en 2024 y si quiere ser jefe de Gobierno, el exdiputado local y federal manifiesta: "No me meto a especular ni a futurear, porque no me voy a distraer. Tengo una función y como es conciliar, tengo que hablar con demasiados actores"

tores, entonces, no puedo estar en eso. Tengo tareas, me concentro en ellas, ni voy a especular ni voy a futurear".

Desde su oficina ubicada en el edificio del Gobierno de la Ciudad de México, justo dos pisos abajo de la que ocupó en 2011, cuando fue secretario de Desarrollo Social, Batres Guadarrama recuerda que su espacio de trabajo es la capital y por ello aceptó la invitación de la jefa de Gobierno para ayudarla.

**¿La decisión estuvo influida por el momento político?, ¿el tema es el 6 de junio, los resultados de Morena?**

—No, porque los gobiernos hacen ajuste en la segunda mitad de sus períodos, esto ha sucedido con todos. Acuérdate cuando fue jefe de Gobierno Andrés Manuel López Obrador, en la primera parte de la administración fue secretario de Gobierno José Agustín Ortiz Pinchetti, y en la segunda parte fue Alejandro Encinas, por ejemplo. También en este caso, la doctora Claudia Sheinbaum Pardo tenía previsto hacer diversos cambios".

**El presidente Andrés Manuel López Obrador supo de tu llegada, ¿se lo consultaste?**

—Quien me invita es la jefa de Gobierno, Claudia Sheinbaum.

**¿Por qué te invitó?, ¿qué dice que necesita la secretaria?**

—Fortalecer el área de gobierno, el área de gobernabilidad, la relación con el Congreso, la relación con las alcaldías, con las fuerzas políticas. Estrechar los vínculos gobierno-ciudadanía. Alentar las formas de participación social y ciudadana.

**¿Recomponer el camino?**

—No, hay un camino que ya tiene trazado el Gobierno de la Ciudad y va a seguir en él.

Martí Batres enumera los proyectos como el Cablebús en Gustavo A. Madero e Iztapalapa, el Parque Ecológico en Xochimilco, la creación de universidades y los Pilares. En el tema del aplazamiento de la consulta vencial del Programa General



de Desarrollo Urbano, dice que el gobierno ya trabajó en un proyecto, pero se concluyó que retrasarla evita una tensión innecesaria con las comunidades.

**La figura del secretario de Gobierno es fuerte, en algunos casos se han vuelto secretarios poderosos, y en otros casos, más bien facilitadores. ¿Cómo va a ser tu gestión en la Secretaría de Gobierno capitalina?**

—Las decisiones políticas las toma la Jefatura de Gobierno y a nosotros nos toca instrumentarlas. Batres Guadarrama afirma que se basará en las atribuciones de ley y en las instrucciones que le dé la mandataria capitalina, y que la dependencia que encabeza es sólo una parte de la administración.

El exdiputado local y federal dice que su tarea es dar gobernabilidad, conciliar, y por ello asegura que ya se ha reunido con diversos grupos, incluidos los alcaldes electos que, en el caso de los de oposición, reitera, él llevará la relación política.

—No hay duda, la jefa de Gobierno en el momento jurídico adecuado se reunirá con los alcaldes que fueron electos en las pasadas elecciones, pero también, mientras sigan en funciones, la relación jurídica, formal, va a continuar con los alcaldes salientes hasta el último día de su mandato ciudadano. Mientras tanto, yo en la parte propiamente política voy a estar asistiendo esta relación.

Por ejemplo, dice que ya está

trabajando los temas de agua que le pidió el edil actual y reelecto de Cuajimalpa, Adrián Rubalcava; o las peticiones de reformas a la estructura y finanzas en Miguel Hidalgo, como lo planteó Mauricio Tabé; o las peticiones en materia de seguridad y comercio que le solicitó Sandra Cuevas, alcaldesa electa en Cuauhtémoc.

**Este tono conciliador, ¿está obligado por los resultados electorales del 6 de junio?**

—No, está obligado por mi función. Digo, o sea, pasaron elecciones y en el Senado yo seguí debatiendo y en ahí, tú sabes, pueden ser muy fuertes, todavía me tocaron debates fuertes la semana previa a mi incorporación al gobierno local, pero como secretario de Gobierno tengo otra función y no es debatir con las demás fuerzas políticas, digo, puede llegar el momento en que haya una diferencia, no se ha dado el caso, pero la relación y la comunicación política es parte de mis funciones.

**Un candidato natural a la Jefatura de Gobierno es el secretario de Gobierno, ¿quieres ser mandatario local?**

—No me meto a especular ni a futurear, porque no me voy a distraer. Tengo una función y cómo mi función es conciliar, tengo que hablar con demasiados actores, entonces, no puedo estar en eso. Tengo tareas, me concentro en mis tareas y quiero sacar bien mis labores. Ni voy a especular ni voy a futurear. ●

[Llegué a] fortalecer el área de gobierno, el área de gobernabilidad, la relación con el Congreso, la relación con las alcaldías, con las fuerzas políticas. Estrechar los vínculos gobierno-ciudadanía"

"No me meto a especular ni a futurear, porque no me voy a distraer. Tengo una función y cómo mi función es conciliar, tengo que hablar con demasiados actores"

## Resultan más votos en conteo en Xochimilco

Consejo Distrital anuncia que resultados son parciales; favorecen a Morena

HÉCTOR CRUZ

—hectorcruz@eluniversal.com.mx

El presidente del Consejo Distrital de Xochimilco, Mauricio Muñich, aclaró que los resultados del nuevo conteo de votos, como lo ordenó el Tribunal Electoral de la Ciudad de México (TECM), son sólo del Distrito 19, pues para este lunes harán lo propio con el 25, con lo que estarán en posibilidad de dar los resultados finales, aunque la cifra de sufragios fueron superiores a los de la jornada electoral.

Es decir, aclaró, "estos resultados son parciales. No es momento para echar las campanas al vuelo, pues sólo corresponden al Distrito 19 —donde el domingo 6 de junio resultó ganador el candidato del PAN,

PRI y PRD, Gabriel del Monte, pero ahora la tendencia era para el de Morena, José Carlos Acosta Ruiz—, por lo que no hay ganador", insistió.

Sin embargo, al cierre de la edición, los consejeros electorales de los Distritos 19 y 25 discutían los votos reservados —es decir, aquellos que se realizaron indebidamente—, que curiosamente por mayoría de los presentes le fueron otorgados a Morena, aunque hubo otros que los declararon nulos, que el día de las jornadas fueron 4 mil 987.

Al arrancar esta sesión, el candidato del bloque Va por la Ciudad de México, Gabriel del Monte Rosales, denunció que fueron violados los paquetes electorales del Distrito 19 —con 61 mil 404 sufragios— "pues los sellos estaban rotos", por lo que teme le den el triunfo al candidato de Morena y actual alcalde, José Carlos Acosta Ruiz.

Con el recuento de votos de 22



Morenistas, incluidos los alcaldes de Xochimilco, José Carlos Acosta, y de GAM, Francisco Chiguil, se manifestaron frente a la sede del conteo.

paquetes del Distrito 19, (este lunes harán lo mismo con 15 paquetes del Distrito 25, donde tienen registrados 99 mil 841 sufragios), los representantes del PRD, PAN y PRI denunciaron esa irregularidad, pero aun así permitieron el conteo de votos.

Mientras, afuera de las instalaciones de la sede distrital, sin importar que persiste la alerta sanitaria, cerca de 300 simpatizantes de Morena, encabezados por la diputada local Donají Olivera Reyes, por momentos evitaron el ingreso al inmueble

a los representantes de los partidos y consejeros.

Más tarde se les sumaron los alcaldes de Xochimilco, José Carlos Acosta, y de Gustavo A. Madero, Francisco Chiguil, así como el líder de Morena capitalino, Héctor Ulises García, pero ni siquiera esperaron el final del conteo de sufragios, sino que abandonaron el lugar.

A las 10:40 horas, luego de más de casi siete horas de contar voto por voto, la consejera Distrital, Elizabeth Torres, aceptó que aparecieron más

votos que los reportados en las actas el pasado 6 de junio.

Ante el reclamo de los representantes de los partidos políticos, la funcionaria respondió: "Deben entender que en todo recuento siempre faltan o sobran votos. Es difícil mantener la cifra inicial", lo cual no fue aceptado, dado que el resultado favorecía al candidato y actual alcalde de Xochimilco.

A las 16:40 horas, cuando se reanunció la sesión, una vez que contabilizaron los votos de los 22 paquetes electorales, con los 61 mil 404 sufragios, el presidente del Consejo Distrital anunció que darían los resultados de cada casilla.

Empero, cuando se percató de que los resultados superaban a los que se reportó el 6 de junio pasado, anunció un receso de 30 minutos, con el propósito de revisar lo que sucedió.

A las 17:10 horas, regresaron a sesión, pero el consejero determinó que primero discutirían los votos reservados que levantaron en las 22 casillas, lo que prolongó la reunión, dado que por mayoría esos sufragios "extrañamente", le fueron otorgados a Morena, lo que provocó el enojo de los representantes del PRI, PAN y PRD. ●

15  
PREGUNTAS electorales del Distrito 25 serán abiertos este lunes para su conteo, informaron autoridades.





INDICES MÁXIMOS DE CALIDAD DEL AIRE HASTA LAS 19 HORAS DE AYER										HOY NO CIRCULAN	
Ozono	máximo	hora	Centro	14	pm-10	máximo	hora	Centro	71	02	Contingencia F-1: 150 puntos
Noroeste	63	14	Surroeste	118	Noroeste	87	01	Surroeste	71	02	Contingencia F-2: 200 puntos
Noreste	78	13	Sureste	90	Noreste	100	01	Sureste	40	04	Vehículos con engomado: AMARILLO Terminación numérica de placas 5 y 6 Hologramas 1 y 2

LA APUESTA ES LA VACUNACIÓN, AFIRMA

# Vital, la participación social para mitigar contagios: Oliva López

Viable, tener la ciudad abierta en recuperación económica y seguridad sanitaria

ROCÍO GONZÁLEZ ALVARADO

Sin resguardo ni cierres generalizados, durante la tercera ola de contagios de Covid-19 el gobierno de la ciudad pondrá a disposición, como ha hecho, todos los servicios y apoyos para atender a la población, pero se requiere de una amplia participación social para mitigar la pandemia, afirmó la secretaria de Salud, Oliva López Arellano.

En entrevista con este diario, destacó que la positividad del virus no es la que se tuvo en mayo —durante el mayor pico de la pandemia—, cuando llegó a 55 por ciento, y ya se estabilizó en 17 por ciento, por lo que hay optimismo de que la vacunación, una vez que concluya la aplicación de la primera dosis a todos los mayores a 18 años de edad, romperá la cadena de contagios y se avanzará hacia una nueva normalidad.

“Se puede tener una ciudad abierta en recuperación económica y con seguridad sanitaria”, aseguró, al considerar que el regreso al semáforo naranja no es un retroceso, sino muestra de que la pandemia sigue activa, con nuevas variantes que producen un mayor número de casos, por lo que se deben respetar las medidas y restricciones que aún se conservan.

Dijo que la apuesta ahora es la vacunación, porque llamar al confinamiento de nuevo no es opción, pues esta crisis sanitaria tan larga no sólo ha afectado enormemente la eco-



◀ La secretaria de Salud de la Ciudad de México, Oliva López Arellano, en entrevista con este diario confió en que una vez concluida la aplicación de la primera dosis de la vacuna contra el Covid-19 a los mayores de 18 años de edad, se romperá la cadena de contagios y se avanzará hacia una nueva normalidad. Foto Marco Peláez

nomía de las familias, sino además la salud mental, la sociabilidad y la integración de las familias, por lo que “tenemos que aprender a vivir en una nueva normalidad construida con seguridad entre todos.

“El gobierno de la ciudad aplica las vacunas de manera masiva, rápida, para ir avanzando en la protección de las personas y de los colectivos, pero la población también tiene que poner de su parte, como autolimitar su movilidad, ya que no

puede ser esa movilidad desahogada que teníamos en otros momentos; así como evitar fiestas o reuniones, aislarse si se tienen síntomas, avisar a los contactos y seguir cuidadosamente usando todos los espacios que son más seguros”, expuso.

Insistió en que se trata de una tarea de todos. “No se debe bajar la guardia, incluso aunque estemos vacunados, porque se evita el cuadro grave desde luego y reducir la probabilidad de muerte, pero se

puede infectar a los que aún no están inmunizados”.

Señaló que se está en una condición muy distinta al semáforo naranja que se registró el año pasado, pues la hospitalización no está siendo tan alta en relación con el número de casos identificados y está afectando a otros grupos poblacionales más jóvenes, que tienen una mayor capacidad de recuperación, lo que se ha visto reflejado en una menor mortalidad.

En la ciudad se han aplicado más de 7.6 millones de dosis de las vacunas contra el Covid-19, con las que se tiene cubierto a todo el grupo de 50 años y más con un esquema completo, un avance sustancial en el de 30 a 49 años, y la próxima semana se empezará con los de 18 a 29 años, refirió.

Sin embargo, anotó que volver a lo que se conocía antes será realmente difícil y no es recomendable, por lo que el uso del cubrebocas, por ejemplo, se mantendrá como parte de los instrumentos de protección de manera permanente, ahora y en otros momentos, sobre todo en la época invernal, cuando se presenta un cuadro común de varios virus respiratorios.

Comentó que con el nuevo semáforo epidemiológico sólo se consideran cierres parciales, según lo amerite la dinámica de la ciudad, como cuando se definían colonias de acción prioritaria, en las que se hacía una campaña específica para la zona, según el número de contagios y de personas hospitalizadas.

BERTHA TERESA RAMÍREZ

## La capital, sin riesgo para reactivar los servicios turísticos

La Ciudad de México tiene todo para reactivar el turismo, aseguró Paola Félix Díaz, directora general del Fondo de Promoción Turística capitalino.

Explicó que en la capital del país se reactivará el sector sin riesgo para la salud de los turistas nacionales y extranjeros, ya que los gobiernos federal y local y la iniciativa privada unirán esfuerzos para promover el turismo y la reanudación de las actividades económicas, indicó.

Se espera que la Fórmula Uno y el Día de Muertos generen una derrama económica importante aparte de generar una ocupación hotelera de 97 por ciento en octubre y noviembre, agregó.

“Contamos con certificados in-

ternacionales como el Safe Travel que otorga el Consejo Mundial de Turismo, el cual da certeza a turis-

ta de que llegará a un hotel donde hay protocolos de saneamiento, de uso de cubrebocas”. Sin embargo, “es responsabilidad del turista cuidarse y lavarse las manos y usar cubrebocas, como en todo el mundo”.

Por ello, la vacunación es importante y en aumento en la ciudad para evitar que la pandemia se propague, apuntó.

Se sabe que, probablemente, en el contexto de la Fórmula Uno y el

Día de Muertos se presentará la obra de teatro *Aladino*, que se ha puesto en escena en Broadway.

Se espera, además, una nutrida cartelera para lo que resta del año. De hecho ya comenzó, pues en estos momentos hay una exposición de Frida Khalo en el Frontón México, detalló.

Como parte de esta cartelera, pública y privada, habrá conciertos musicales, la Orquesta Filarmónica de la Ciudad de México va a estar en Bellas Artes, se espera el musical Jesucristo Superestrella, viene el Festival del Centro Histórico, las temporadas de fútbol y beisbol, la maratón de la Ciudad de México, la Feria Internacional del Libro, el Grito y el desfile por el 211 aniversario de la Independencia de México, entre otros.

La alianza con la iniciativa pri-

vada incluye a las cámaras de Comercio (Canaco), restaurantera (Canirac), la asociación de hoteles de la Ciudad de México y el Consejo Mexicano de la Industria de Reuniones (Comir).

Retomar el desarrollo económico implica una enorme responsabilidad de todos, por ello la funcionaria invitó al comercio establecido y al público en general a respetar las medidas sanitarias.

En tanto, ocho organizaciones privadas que harán alianza con las autoridades capitalinas para reimpulsar al sector destacaron la necesidad de fortalecer las políticas públicas existentes por medio de la promoción turística global, materiales digitales, códigos QR, servicios turísticos de calidad y el cumplimiento de los protocolos sanitarios.



**Combaten feminicidios.** Estos delitos han disminuido en un 14.6 por ciento en la ciudad, informó ayer la fiscal general de Justicia, Ernestina Godoy, durante el informe por la Alerta de Violencia de Género. Agregó que se combate la impunidad porque aumentó 123 por ciento la vinculación a proceso de agresores.

—Janet López



Foto: Cuartoscuro

La jefa de Gobierno, Claudia Sheinbaum, en las nuevas instalaciones, que cuentan con tecnología europea de punta.

**OPERA EN AZCAPOTZALCO**

**En marcha, planta de transferencia y reciclaje**

En un recorrido, Claudia Sheinbaum destacó que es la planta más moderna de América Latina

**POR IONÁS LÓPEZ**  
ionas.lopez@gmm.com.mx

La jefa de Gobierno supervisó ayer la operación de la Estación de Transferencia y Planta de Selección Azcapotzalco, la cual tiene capacidad para tratar mil toneladas de residuos sólidos al día.

Al encabezar la visita, Claudia Sheinbaum indicó que se trata de la planta más moderna de América Latina y forma parte del proyecto industrial Vallejo I.

Ahí, de las mil toneladas de basura, 400 serán residuos orgánicos que se enviarán a la planta de composta del Bordo Poniente.

Otras 300 toneladas se convertirán en combustible para hornos de cementeras, 60 toneladas serán materiales recuperables y reciclables, y 240 toneladas serán enviadas a rellenos sanitarios, pues ya no será posible tratarlas.

En la Ciudad de México se producen 13 mil toneladas de residuos sólidos al día.

Sheinbaum destacó que la nueva planta representa un impulso al cuidado del ambiente y a la economía circular.

Agregó que en la Ciudad de México se construirán más plantas como esta.

La mandataria capitalina señaló en sus redes sociales que en la administración



Foto: Especial

Destacaron que la planta genera ingresos para la ciudad.

**11,386**

**METROS**

es la superficie del terreno en el que fue construida la Estación de Transferencia y Planta de Selección

**385**

**MILLONES**

de pesos fue la inversión destinada a esta planta que forma parte del proyecto industrial Vallejo I



Lo que nosotros planteamos es aumentar la separación desde el hogar y reciclar la basura para que pueda ser reutilizada en otros usos, lo que se llama la economía".

**CLAUDIA SHEINBAUM**  
JEFA DE GOBIERNO

de Miguel Ángel Mancera querían hacer una planta de termovalorización que le costaría a la ciudad más de dos mil 500 millones de pesos al año. En cambio, esta planta genera ingresos a la capital y promueve bienestar y desarrollo.

El embajador de la delegación de la Unión Europea en México, Gautier Mignot, destacó que la nueva planta es un ejemplo de infraestructura que ayuda a combatir el cambio climático.

**POR PACIENTES COVID-19**

**La CDMX se acerca al riesgo máximo**

La ocupación de camas generales está por llegar al 65%, una alerta de los nuevos lineamientos para semáforo epidemiológico

**POR CLAUDIA SOLERA**  
claudia.solera@gmm.com.mx

Al inicio de esta tercera ola de contagios de covid-19 (hace 48 días), la Ciudad de México tenía una disponibilidad de camas de hospitalización general de 85.54%, pero para ayer solamente quedaba disponible 35.63%, de acuerdo con el Sistema de Información de la Red IRAG.

Es decir, la ocupación de camas generales en la capital está a 0.63 décimas de llegar al 65% y con ello ser calificada en el rango de riesgo máximo, de acuerdo con los Nuevos Lineamientos para la Estimación de Riesgos del Semáforo por Regiones covid-19.



Foto: Cuartoscuro

La mayoría de los pacientes covid son personas jóvenes.

La Secretaría de Salud federal se basa en ocho puntos para determinar el color del semáforo epidemiológico, entre los que está el porcentaje de hospitalizaciones, determinado por ocupación hospitalaria de la Red IRAG, que la componen 867 hospitales del país, de los cuales 53 son de la Ciudad de México.

De hecho, el aumento de pacientes covid llevó al gobierno a realizar una

**EL DATO**

**El protocolo**

La hospitalización es uno de los ocho puntos para para considerar el color del semáforo epidemiológico

suspensión de los términos y plazos de la administración pública a partir de hoy.

"Por razones de salud pública y con base en los indicadores de las autoridades sanitarias de los ámbitos federal y local, así como los datos epidemiológicos con los que cuenta actualmente la Ciudad de México, principalmente por la ocupación hospitalaria de casos sospechosos o confirmados de covid-19, se suspenden los términos y plazos para la práctica de actuaciones y diligencias en los procedimientos administrativos que se gestionan ante las Dependencias, Organos Desconcentrados y Entidades de la Administración Pública, así como en las alcaldías de la Ciudad de México, por el periodo comprendido del 26 de julio al 29 de agosto de 2021", publicó el gobierno en la Gaceta Oficial de la Ciudad de México el pasado viernes.

"Por lo que para efectos legales y administrativos, los días comprendidos en dicho periodo se considerarán como inhábiles", señala la publicación.

**POR GEORGINA OLSON**  
georgina.olson@gmm.com.mx

"En el caso de la construcción, los inmobiliarios hemos insistido en la necesidad de que haya más facilidades administrativas. De por sí hay un problema financiero, seguimos en pandemia y si a eso le sumas la ineficiencia burocrática en la liberación de los diferentes trámites, el hecho de que muchas oficinas no estuvieran abiertas o lo hicieron de forma interrumpida, pues los trámites para construcción están detenidos desde hace meses", considera Honorato Carrasco, presidente del Colegio de Arquitectos de la Ciudad de México.

"Un trámite de demolición de una construcción en la Sedema, que tendría que salir en cuatro meses, llevamos un año y medio y no sale; trámites de constancia y alineamiento en la Seduvi que no deberían rebasar una o dos semanas, está tomando tiempos inusitados, está tardando tres meses y no sale", agregó.

Carrasco consideró que estos trámites se han alargado "particularmente en la pandemia, y en algunos casos es entendible, pero en otros no y necesitamos un programa de agilización de trámites porque eso está golpeando al sector. La autoridad tiene que entender y ser solidaria sin perder sus prerrogativas de regulación, pero tienen que ser más eficientes".

Detalló que, una vez que una constructora logra finalizar todos los trámites ante Seduvi, Semovi, Sacmex y demás dependencias locales, tiene que "enfrentarse a la burocracia de las alcaldías, y ese es otro proceso larguísimo".

De acuerdo con Fernando Schutte, consultor independiente del sector inmobiliario con más de 40 años de experiencia, "hay trámites que están duplicados entre dependencias, pero tiene que haber voluntad política para cambiar esto, un ejemplo de que se puede es que hace 30 años hubo una ventanilla única con Seduvi y eso hizo mucho más eficiente el proceso".

María José Fernández, directora general de la Asociación de Desarrolladores Inmobiliarios (ADI) contó que están ya en un proceso de diálogo con el gobierno capitalino.

"El 25 de junio pasado tuvimos una reunión para crear un pacto de

**DESARROLLADORES**

**PIDEN IMPULSO A OBRAS**

**EL SECTOR INMOBILIARIO pide que se reduzcan los trámites para apoyar el crecimiento económico; acusan exceso en los plazos**

que estaban dejando de ser viables y los proyectos de los socios de la ADI son proyectos muy grandes, y muchas veces se duplicaban los trámites y eso lo volvía muy tardado y muy burocrático".

Sin embargo, consideró que el diálogo que han tenido ahora con el gobierno local y el federal "ha sido muy enriquecedor, nunca había quedado tan claro el dinamismo económico que tenemos en más de 42 ramas de la industria, que si somos un generador de riqueza, el generador tan importante que somos de empleos y ha quedado claro que el gobierno no puede solo, y nosotros solos no podemos, tenemos que trabajar juntos".

**CAMBIO DE USO**

Sobre el anuncio de la Jefatura de Gobierno de que reorientará el uso de edificios de oficina para que puedan ser utilizados como viviendas o de uso mixto, a través de un decreto, la directora general de la ADI expresó:

**EL DATO**

La directora general Desarrolladores Inmobiliarios (ADI) contó que están ya en un proceso de diálogo con el gobierno capitalino para destrabar trámites.



Foto: Archivo/Excelsior

Un trámite de demolición de una construcción en la Sedema, que tendría que salir en cuatro meses, llevamos un año y medio y no sale".

**HONORATO CARRASCO**  
PRESIDENTE DEL COLEGIO DE ARQUITECTOS DE LA CDMX

reactivación económica, hemos tenido reuniones con Seduvi, con la Secretaría de Administración y Finanzas; hemos estado trabajando en temas muy concretos y sabemos que próximamente habrá anuncios que generarán confianza en la inversión: de simplificación

administrativa, aceleración de trámites", dijo Fernández. Coincidió con Carrasco y Schutte en que si es fundamental la agilización administrativa, pues "los tiempos que estaban tardando los permisos eran muy extensos, cuestan muchísimo dinero, al grado de

"ya tenemos acercamiento con el gobierno, estamos hablando del tema y estamos analizando los edificios tipo B y C, que son los más viejos, son los que se ve más complicado que tengan más contratos de renta y están más en las zonas de vivienda, por lo que quizás sería más fácil".

"Las negociaciones están muy verdes aún para conseguir el cambio de uso de suelo. Hasta donde sabemos, por el acercamiento que hemos tenido con el gobierno, si tendría que pasar por el Congreso local, pero si estamos muy interesados en el tema".

El arquitecto José Luis Castelán, quien renta oficinas en Polanco, Lomas y Santa Fe, expuso: "la idea es buena para detonar un mercado muy deprimido, hoy los usos de suelo mixtos son muy exitosos, sin embargo no todos los edificios pueden ser candidatos a esto por su ubicación y concepto; para poder ser exitoso en esto primero tenemos que resolver problemas graves de infraestructura".



# CIUDAD

PULSO CITADINO



## Último paseo ciclista en semáforo amarillo

Como cada fin de semana, cientos de capitalinos participaron en el ejercicio dominical familiar, que se realiza sobre avenida Paseo de la Reforma. Este lunes la ciudad regresa a semáforo naranja de alto riesgo epidemiológico, por el incremento de casos de Covid-19.

La Razón • LUNES 26.07.2021

CLIMA PARA HOY  
MAX 26° MIN. 12°



PARCIALMENTE  
NUBLADO A NUBLADO



¿SOSPECHA DE COVID-19?  
Envía un mensaje de texto al 51515



REVISE SI TIENE MULTAS  
Consulte el QR

NÚMERO ÚTIL  
LOCATEL  
56581111

Reportan 1,113 casos de 7 linajes en CDMX

# Anticipa experta 9 de cada 10 contagios por variante Delta

COVID-19  
UN AÑO DE PANDEMIA EN MÉXICO

• Por Karla Mora

karla.mora@razon.com.mx

El rápido avance de la variante Delta en la Ciudad de México podría provocar que ésta llegue a cubrir más del 90 por ciento de los contagios de Covid-19 en los próximos tres meses, tal y como ha pasado en otros lugares del mundo, estimó Laurie Ann Ximénez-Fyvie, doctora en ciencias médicas con especialización en microbiología por la Universidad de Harvard.

En la capital del país, hasta el momento se han detectado mil 113 casos de variantes del Covid, de los que 606 son de la variante Delta, lo que equivale al 54.2 por ciento del total.

## o el dato

Al cierre de la jornada de vacunación de este domingo, para personas mayores de 30 años, se han aplicado siete millones 441 mil 865 dosis del biológico contra Covid en la capital.

Del 15 de julio al 20 de julio crecieron los casos de 485 a 606, incremento de 24.9 por ciento en tan sólo cinco días, según la base de datos GISAID para la secuenciación del virus SARS-CoV-2.

La base de datos GISAID muestra que ninguna de las siete variantes que ya se registraron en la CDMX ha tenido esa velocidad de crecimiento.

Después de Delta, la variante con más contagios es Alfa, con 270, número que se ha mantenido al menos desde el 15 de julio.

La base de datos señala que el tercer linaje con mayor número de enfermos en la capital del país es Gamma, proveniente de Brasil, con 180 casos; le sigue Épsilon, con 25; Iota, 18; Lambda, 13, y Kappa, uno.

Al respecto, Ximénez-Fyvie explicó que es muy preocupante que, a sabiendas de que la variante Delta ya se propagaba en la CDMX y en la Zona Metropolitana -porque, a su juicio, ya tiene tiempo que empezó a suplir a la variante Alfa-, no se haya llevado a cabo ninguna medida para tratar de detenerla.

"Ahora que se tiene la renuencia a volver a confinar a la población, a cerrar actividades y toda una serie de cosas que, pues sí, efectivamente, no soportamos más confinamiento, la economía no lo soporta, la educación, la gente, las colonias no lo soportan más; pero, si el Gobierno no va a hacer otra cosa que

**MUESTRA MAYOR VELOCIDAD** de crecimiento que las otras; Laurie Ann Ximénez-Fyvie asegura que sin una contención coherente del virus, va a haber nuevo confinamiento forzoso

## CONTAGIOS INCONTENIBLES

Casos positivos de la enfermedad en periodos de 24 horas.

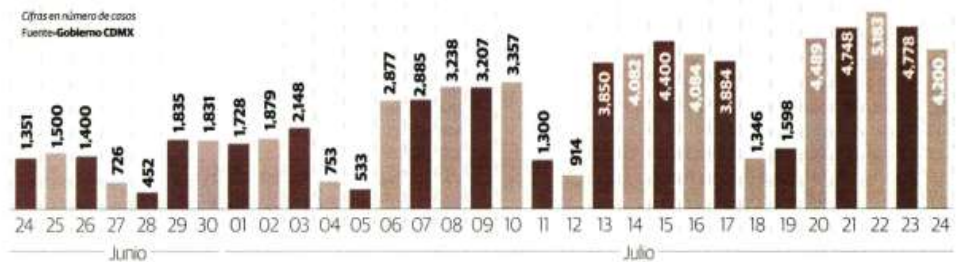

Se cuadruplica en un mes la ocupación hospitalaria

Más ingresos a los nosocomios Covid, en semáforo amarillo.

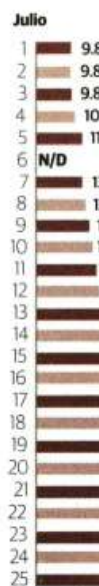
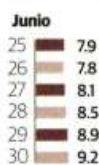

Cifras en porcentaje.  
Fuente: Gobierno de la Ciudad de México



UN GRUPO de personas protestó ayer contra las medidas sanitarias del Gobierno.

no sea establecer una estrategia de contención epidemiológica coherente para disminuir la propagación de contagios, pues entonces va a tener que recurrir a los confinamientos a fuerzas", comentó.

Señaló que la expansión de este virus, inevitablemente, llevará a crecimientos en hospitalizaciones y muertes que no ocurrirán de manera inmediata, igual como sucedió en otras etapas de la pandemia por Covid-19.

Para citar un ejemplo de lo que podría pasar en la CDMX, la especialista comentó que, en Sudáfrica, la variante predominante era Beta y ésta fue desplazada por Delta, al ocupar el 90 por ciento de los contagios.

Sudáfrica, al igual que la Ciudad de México, tuvo varios meses con niveles de contagios

muy bajos después de su segunda oleada, lo que no impidió la propagación del coronavirus.

Lo mismo ocurre en Estados Unidos, donde se ha vacunado un porcentaje muy grande de la población, pero no lo suficiente para detener el avance de esta variante.

"En este momento, la variante más contagiosa de todas es Delta. En Ciudad de México están detectadas muchas variantes; con excepción posiblemente de Beta, hay varias que sí han estado aquí, algunas en forma predominante, otras no.

"Las que se han detectado en la población incluyen Alfa, Gamma, Delta, Épsilon; pero de todas éstas, lo que termina pasando es como un proceso de supervivencia del más apto,

es decir, las variantes que son más contagiosas tienden a tomar el lugar del resto y convertirse en predominantes", agregó.

La experta consideró que la comunicación hacia la población no es la correcta en tomo al efecto de las vacunas, porque debe entenderse que la vacunación no es algo que va a surtir efecto inmediato ni significa que vaya a detener la "catástrofe que viene".

La vacunación es un blindaje necesario, excelente y extraordinario para mediar y disminuir la pérdida de vidas en el mediano y largo plazo; pero de ninguna manera tiene un impacto inmediato en este movimiento.

"Menos del 20 por ciento de la población mexicana ha recibido el esquema completo de vacunación, esto quiere decir que la variante Delta sí evade la inmunización parcial, o sea que los que no están vacunados, lo mismo que los que tuvieron antes Covid, lo mismo que los que tienen una sola dosis de vacuna, toda esa población sigue susceptible a infectarse con la variante Delta", aseveró Laurie Ann Ximénez-Fyvie.

Asimismo, expuso que los únicos que posiblemente tienen más protección son aquellos que ya tienen los esquemas completos de vacunación y hay que entender que la protección que contienen las vacunas es contra padecer la enfermedad severa y la muerte, más no necesariamente contra la infección.

Otro error de percepción en la población, expuso, es que, al estar vacunados, ya no necesitan tomar medidas de protección, cuando aun con la vacuna se convierten en un foco de infección para otros, porque los vacunados se pueden enfermar y padecer en forma asintomática el virus.

Foto: Cuartavoz



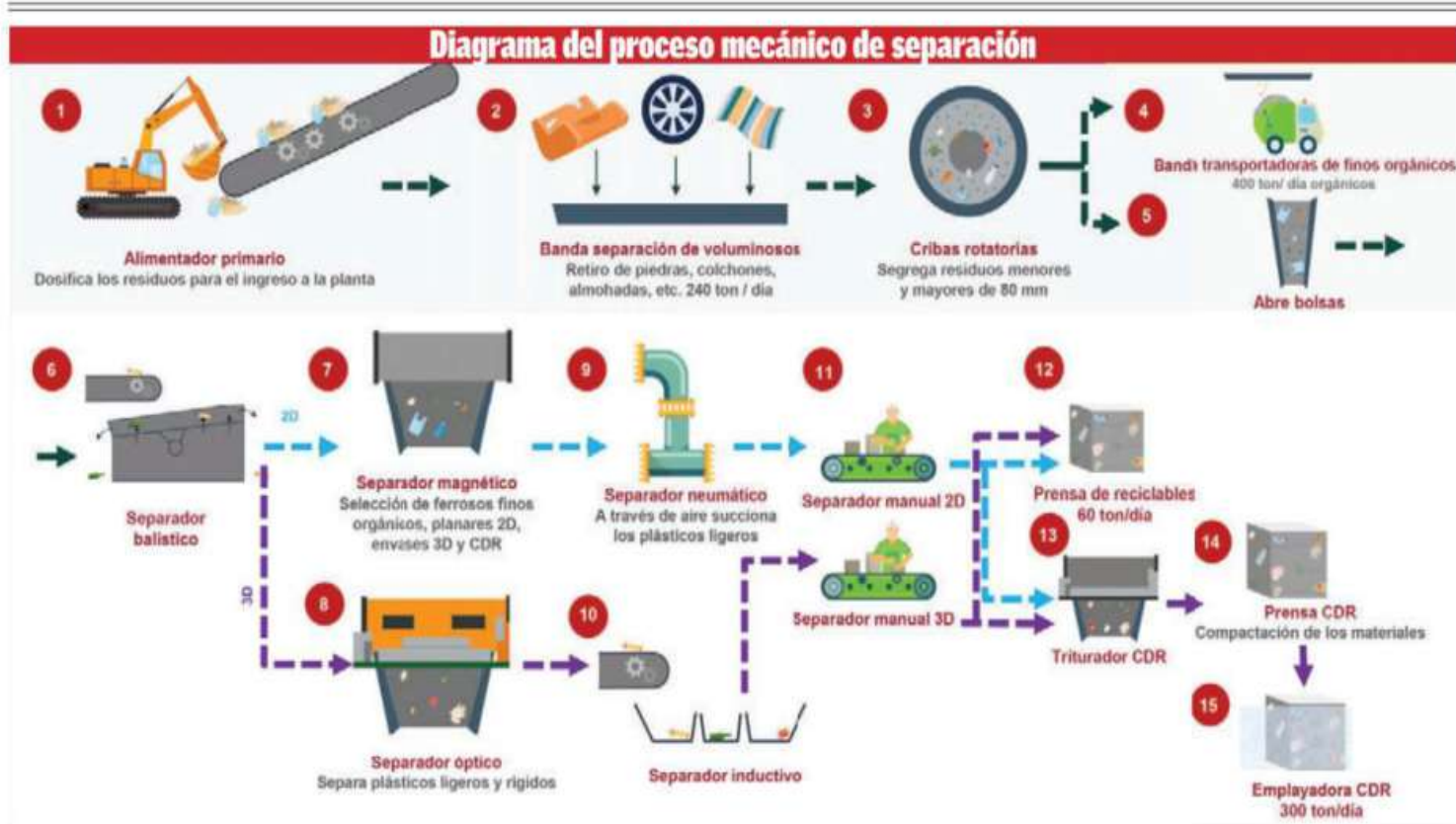

# Estación de Transferencia y Planta de Selección Azcapotzalco, más moderna y más barata que la de Mancera: Sheinbaum

La planta tiene una capacidad de recepción de mil 400 toneladas diarias de residuos sólidos y una capacidad de procesamiento diario de mil toneladas de residuos como papel, cartón, envases PET y PEAD, bolsas y películas plásticas, textiles, vidrio y otros metales

## Tecnología Alemana

**Redacción**  
metropolis@cronica.com.mx

La Jefa de Gobierno, Claudia Sheinbaum, visitó la Estación de Transferencia y Planta de Selección Azcapotzalco, la más moderna de América Latina, que tiene capacidad para procesar mil toneladas diarias de residuos sólidos como papel, cartón, envases multicapa, PET y PEAD, bolsas y películas plásticas, latas de aluminio, bol-

sas metalizadas, textiles, vidrio y otros metales, que además resultó más económica que la planta de termovalorización que planeó la administración de Miguel Ángel Mancera.

“Antes querían hacer una planta de termovalorización que le costaría a la Ciudad más de 2 mil 500 millones de pesos al año. Ahora con una inversión pública de 350 millones hacemos una planta de separación que genera ingresos a la Ciudad y promueve bienestar y desarrollo.

“En particular, esta Planta de Separación de Residuos Sólidos, de Transferencia y Separación de Residuos Sólidos, tiene una ventaja o tiene un plus adicional,

que es que está aquí en esta zona de Vallejo (...) Así que es bienestar y, al mismo tiempo, mejora del medio ambiente, que van vinculados”, añadió.

### INVERSIÓN DE 385 MDP

Al respecto el secretario de Obras y Servicios, Jesús Esteva Medina, explicó que la Estación de Transferencia y Planta de Selección Azcapotzalco -que tuvo una inversión de 385 millones de pesos (mdp)-, tiene capacidad para recibir mil 400 toneladas al día de residuos sólidos de las Alcaldías Azcapotzalco, Cuauhtémoc, Gustavo A. Madero y Miguel Hidalgo y una capacidad para procesar mil toneladas diarias;



La estación puede recibir hasta 30 camiones de basura.



ARCHIVO ROBERTO HERNÁNDEZ

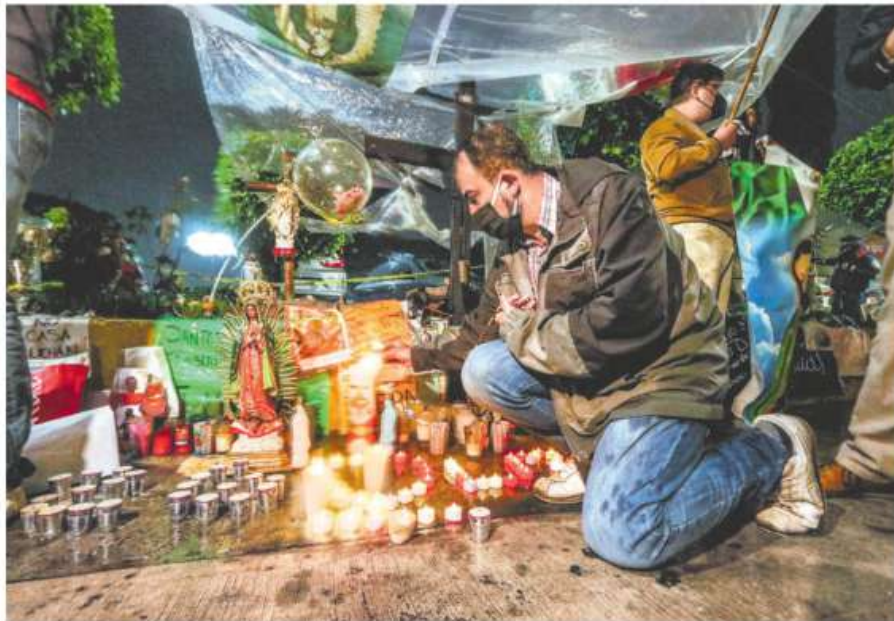

Ciudadanos colocaron un altar para recordar a las personas que fallecieron en el accidente de la L12

**SE GASTÓ LOS 5 MDP DE SU PRESUPUESTO**

## Sin un solo peso, el Fondo para víctimas

AABYE VARGAS

**El recurso se ejerció en su totalidad para apoyar a las personas que resultaron afectadas por el accidente de la Línea 12 del Metro**

**E**l Fondo de Ayuda, Asistencia y Reparación Integral de la Comisión Ejecutiva de Atención a Víctimas de la Ciudad de México (Ceavi) se gastó los cinco millones de pesos que tenía de presupuesto y se quedó sin recursos, esto debido a la compensación que realizó a los afectados por el colapso de una trabe de la zona elevada de la Línea 12 del Sistema de Transporte Colectivo (STC) Metro.

De acuerdo con una solicitud de transparencia realizada por *El Sol de México*, los cinco millones de pesos que se le inyectaron este año al fideicomiso público —cuya finalidad es servir como mecanismo financiero para el pago de ayuda, asistencia y reparación integral a víctimas, incluyendo una compensación—, ya se gastaron en su totalidad.

Como adelantó *El Sol de México*, este

año se destinó al Fondo de Ayuda un total de tres millones de pesos; sin embargo, debido al apoyo económico e integral que otorgó a las víctimas de la tragedia en la L12, que dejó 26 fallecidos y más de 100 heridos, está bolsa fue ampliada con dos millones de pesos más, para dar un total de cinco millones de pesos.

"A consecuencia de lo suscitado en la Línea 12 del Sistema de Transporte Colectivo (STC) Metro de la Ciudad de México el día 3 de mayo de 2021, el presupuesto (tres millones de pesos) fue ejercido en su totalidad ese mismo mes de mayo de 2021", menciona la respuesta a la solicitud de información realizada por este diario.

Y añade: "El mes de mayo de 2021 fue autorizado mediante una afectación presupuestal la cantidad de dos millones de pesos para el presupuesto del Fondo, mismos que han sido ejercidos en su totalidad", expone el documento firmado por Ramón Alberto Rojas Ruiz, director del Fondo de Víctimas de la Ciudad de México.

### DEJAN SIN APOYO A VÍCTIMAS

Victor Alonso del Pozo, coordinador del Área de Defensa en la Comisión Mexicana

de Defensa y Promoción de los Derechos Humanos (CMDPH), indicó que es preocupante que el fideicomiso se quede sin presupuesto, pues éste da apoyo emergente para ayudar de manera inmediata a las víctimas, como medidas de asistencia, rehabilitación, alojamiento y hasta alimentación.

"Las medidas de ayuda inmediata es para hacer frente a una situación de emergencia en donde se encuentran en una situación particular de vulnerabilidad: un tema de hospitalización, falta de medicamentos o alojamiento. Si en este momento el Fondo no tiene ni un peso, las víctimas se van a quedar sin la posibilidad de acceder a estos apoyos.

"El fondo puede tener ayuda relativamente pronta para las víctimas que sufrieron algún hecho a manos de autoridades (...) La Ley de Víctimas de la Ciudad de México indica que de los recursos que constituyen el Fondo, anualmente se tiene que mantener una reserva de 20 por cien-

**El Fondo se utiliza para apoyar en asistencia, rehabilitación, alojamiento y hasta alimentación a las personas que sí lo requieran**

to de su total: es una obligación de ley. Llama la atención que en este momento el Fondo no tenga ni un peso", indicó el especialista.

Sin embargo, señaló que este Fondo no solamente recibe los recursos que están previstos en el Presupuesto de Egresos, pues se pueden inyectar más a través de multas, sanciones, o también en el caso de donaciones o aportaciones hechas por personas físicas y morales, o incluso del propio Gobierno local.

Además, dijo que la administración capitalina tiene que garantizar la suficiencia presupuestal para cumplir con todas sus obligaciones de derechos humanos, pues en esta ciudad hay muchas personas que han sufrido abuso por parte de la Fiscalía General de Justicia o el Tribunal Superior de Justicia.

Rodrigo Brito, profesor de la Facultad de Derecho de la UNAM, aseguró que hubo una falta de previsión en el presupuesto luego del desplome del puente elevado de la Línea 12 del Metro, pues fue insuficiente la extensión de recursos que las autoridades destinaron de sólo dos millones de pesos.

"Sabían que no iban a ser suficientes o se iban a gastar de inmediato; es una falta de previsión que se deje en ceros al Fondo. Las víctimas de la Línea 12 no son las únicas que existen, es un hecho clarísimo", puntualizó.

Este diario buscó al titular de la Comisión de Atención a Víctimas de la Ciudad de México, Armando Ocampo; sin embargo, a través de su oficina de comunicación social informó a este diario que por agenda no contestaría ninguna solicitud de entrevista, pero a través del portal de transparencia (igualmente por medio de una solicitud de información) se daría respuesta a las preguntas.

En entrevista el pasado 4 de junio, Armando Ocampo aseguró que "La Secretaría de Finanzas hace las inyecciones líquidas al fondo y es como se afrontan las obligaciones y las necesidades correspondientes".

### POCA CLARIDAD EN EL PRESUPUESTO

De acuerdo con la respuesta de solicitud de transparencia firmada por Xóchitl Ortiz Ruiz, subdirectora de Administración y Finanzas de la Comisión Ejecutiva de

Atención a Víctimas, la entrega de tres millones de pesos al fideicomiso fue "mediante la asignación líquida por parte de la Secretaría de Administración y Finanzas para la atención a víctimas por 20 millones"; sin embargo, no especifica en qué se utilizarán los 17 millones restantes, ni por qué no se destinaron al Fondo de Ayuda.

**20%**  
DE RESERVA  
debe mantener el Fondo para ayudar a nuevas posibles víctimas





Lunes  
26 de julio  
de 2021

7

# Metrópoli

redaccion@la-prensa.com.mx

## PRESUMEN ALTA AFLUENCIA

# Seduce Cablebús; hasta 56 mil personas por día

HILDA ESCALONA

Se posiciona en dos semanas como el segundo teleférico más utilizado de América Latina

La afluencia de la Línea I de Cablebús, que va de Cuauhtepac a Indios Verdes en la Alcaldía Gustavo A. Madero, alcanzó más de 56 mil personas usuarias al día en menos de dos semanas que lleva de operación.

Lo anterior lo posiciona, al momento, como el segundo teleférico más usado de América Latina, incluso comparando con la actividad de otros sistemas similares en temporada anterior a la pandemia y a pesar de que la movilidad en transporte público en la Ciudad de México no ha llegado a niveles de pre-pandemia.



La Línea I de Cablebús, que va de Cuauhtepac a Indios Verdes, ha cautivado a la población al registrar alta afluencia /DAVID DEOLARTE

La Línea I del Cablebús en la Ciudad de México es la más larga de América Latina, con una longitud de 9.2 km a lo largo de 63 antenas y seis estaciones

La Secretaría de Movilidad informó que, durante 15 días de servicio al público, y guardando protocolos de sana distancia con sólo 6 personas por cabina (que cuentan con asientos para 10), la Línea I ha movilizó hasta 56 mil personas al día, sólo por debajo de la Línea Morada del teleférico de La Paz, Bolivia, con alrededor de 58 mil usuarios.

En tercer lugar, se encuentra la Línea Amarilla de la misma ciudad, con 45 mil personas transportadas al día.

Del total de ingresos al sistema, casi 10% se ha realizado a través de cortesías y pasando a través de las garitas de acceso; es decir, son personas que cuentan con la Tarjeta de Movilidad Integrada incluyente, personalizada para personas con discapacidad o son personas adultas mayores de 60 años.

Actualmente, la Línea I del Cablebús es la más larga de América Latina, con una longitud de 9.2 km a lo largo de 63 antenas y seis estaciones.

## Catastrófico retroceder al rojo: IP mexiquense

RUBÉN PÉREZ

Industriales del Estado de México alertaron que el eventual retroceso al semáforo rojo provocará afectaciones muy graves en la economía, aun cuando consideraron positivo el cambio a naranja ante los altos índices de contagios de Covid-19.

El dirigente del sector, Francisco Cuevas Dobarganes, dijo que el regreso epidemiológico anunciado el mismo día tanto por el gobierno capitalino como del Estado de México, era una medida obligada.

"Sí es bueno que haya más restricciones, sí es oportuno que se le llame la atención a la población, en el sentido de dar un color más restrictivo, porque eso hace que la gente tenga más miedo, es bueno que se bajen los aforos, porque eso hace que haya menos concentración, más distanciamiento y ba-

jen los riesgos de contagio", dijo.

Pidió vigilar puntualmente el cumplimiento de las medidas y restricciones que establece la fase naranja para evitar caer en el rojo nuevamente, lo cual -insistió- será catastrófico para la actividad productiva.

La Unión Industrial del Estado de México dijo que los niveles de contagio han rebasado diariamente los 6 mil y han llegado incluso hasta los 16 mil.

"El problema, no son los datos que se reportan, sino la gran cantidad de personas que ya están contagiadas, no lo saben y están transmitiendo el virus a sus contactos", dijo Francisco Cuevas.

Consideró que fue una buena decisión las nuevas medidas anunciadas y sobre todo, que se hayan tomado de forma conjunta entre la CDMX y el Estado de México.

El líder industrial reconoció que aunque es duro pensar que el semáforo epidemiológico vaya hacia atrás, es algo que está ocurriendo en casi todos los países, pues se están dando casos de segundos y hasta terceros rebotes, pero la diferencia es que ahora ya están vacunados los adultos de más de 50, algunos de 40, y ya se empieza con los de más de 30 años, lo que hará que los índices de mortalidad en función de la gente que se contagia, sean mucho más bajos.

## Propone PAN aplicar ley seca y reventar pachangas

PATRICIA CARRASCO

El diputado local Federico Döring propuso al gobierno local de la 4T y alcaldes, valorar la opción de aplicar la "ley seca" en jueves, viernes y sábado de cada fin de semana, en el marco de los semáforos epidemiológicos naranjas y rojos de la capital.

Con dicha medida, agregó, sería posible contribuir a reducir el consumo de alcohol entre jóvenes e impactar en el ritmo y evolución de fiestas o convivios que se están registrando de manera progresiva, frente a los ojos pasivos del gobierno de Claudia Sheinbaum.

Asimismo, el panista exigió al Invea iniciar operativos aleatorios por todas las alcaldías para cancelar las fiestas que se celebran en medio de esta tercera ola que crece.

Federico Döring dijo que "a la autoridad le falta decisión y firmeza, no quiere aplicar medidas correctivas y disciplinarias de manera sanitaria como en otros estados de la República o del mundo, que sí han dado so-

luciones contra el coronavirus".

Externó que en la ciudad se han registrado eventos, fiestas y convivios familiares que son tolerados por el gobierno de Morena en la Ciudad de México incitando a que lo siga haciendo la población y se contagie.

"Parece que el silencio y la nula acción gubernamental es con dolo hacia la población capitalina", externó que los diputados del PAN están preocupados por la cifra de muertes alta y registrada "pseudoficialmente" en los últimos días.

Respecto a las hospitalizaciones, el legislador manifestó que es alarmante el que no haya espacios para enfermos Covid19 y Sheinbaum se mantenga al margen.

"Le pedimos a los gobernadores del PAN que nos apoyen, que le ayuden a Sheinbaum en esta crisis hospitalaria que vive la ciudad, sean solidarios y con sus exitosas políticas públicas, se puedan replicar en la capital para minimizar la pandemia".



## Tiene CDMX planta recicladora más moderna de América Latina

POR PATRICIA RAMÍREZ

La jefa de Gobierno de la Ciudad de México, Claudia Sheinbaum Pardo, supervisó la Estación de Transferencia y Planta de Selección Azcapotzalco, que tendrá la capacidad de tratar mil toneladas de residuos sólidos al día.

Tras un recorrido por esa planta, señaló que es la más moderna de América Latina y forma parte del proyecto industrial Vallejo I.

Apuntó que antes querían hacer una planta de termovalorización que le costaría a la Ciudad de México más de 2 mil 500 millones de pesos al año, pero ahora con una inversión pública de 350 millones de pesos se hizo una planta de separación que genera ingresos y promueve bienestar y desarrollo.

Detalló que esta planta de separación forma parte de los dos proyectos realizados por el gobierno de la CDMX bajo el esquema de economía circular.

"Se cumple el procesamiento de residuos sólidos. Durante muchos años, la basura de la Ciudad se tiró en distintos rellenos sanitarios; al final quedó el bordo poniente. Se cerró bordo poniente, hubo algunas mejoras, como la planta de composta en la Ciudad, que hoy estamos mejorando, pero aumentaron los costos, porque la gran mayoría de la basura se lleva fuera de la Ciudad, al Estado de México y a Cuscutla. Lo que nosotros planteamos es aumentar la separación desde el hogar y reciclar la basura para que pueda ser reutilizada, lo que se llama economía circular", señaló.

A su vez, el secretario de Obras, Alberto Esteva, explicó que a este centro arribarán al día mil 400 toneladas de



Claudia Sheinbaum. Reciclar y contribuir a la economía circular.

basura de las alcaldías Azcapotzalco, Gustavo A. Madero, Cuauhtémoc y Miguel Hidalgo, de las cuales se procesarán mil toneladas, que pasarán por un proceso de selección, donde se segregarán los residuos y se separarán dependiendo el tipo de material que puede ser reciclable, como plástico, metal y otros.

El titular de la Secretaría de Obras y Servicios, Jesús Esteva Medina, expuso que esta planta evitará que todos los residuos se vayan a los rellenos sanitarios, la inversión es de 385 millones de pesos.

Esteva Medina indicó que su operación generará ahorros anuales por 88 millones 976 mil 941 pesos: 48 millones 254 mil 008 pesos por ventas de reciclables y 40 millones 722 mil 933 pesos por transporte y disposición final, sumado a que genera 404 empleos.

Señaló que la estación puede recibir hasta 30 camiones de basura: 16 que pueden realizar descargas de residuos sólidos simultáneamente y los otros 14 vehículos pueden esperar su turno dentro

de las instalaciones, sin generar tráfico al exterior.

Dijo que previo a la entrada de operación de la nueva estación de transferencia, el gobierno capitalino ha ahorrado entre, 2019 y 2020, 854 millones de pesos en transporte y disposición final de residuos sólidos urbanos.

A su vez, el embajador de la delegación de la Unión Europea en México, Gautier Mignot, señaló que la Estación de Transferencia y Planta de Selección Azcapotzalco generará bienestar a más de un millón de capitalinos al contribuir a preservar el medio ambiente.

"Desde la Unión Europea, nos sentimos orgullosos de haber aportado nuestra modesta contribución a este gran logro en el marco del Proyecto Piloto de Simbiosis Industrial en el Parque Industrial Vallejo I. Este proyecto no es un caso aislado; con el Gobierno de la Ciudad y con la sociedad civil capitalina, somos socios a través de distintos proyectos en muchos campos", dijo.

## Pide Edomex vigilar y acatar las nuevas medidas sanitarias

POR RITA MAGAÑA TORRES

TOLUCA, Edomex.- Tras el anuncio del gobernador del Estado de México Alfredo del Mazo del cambio en el color del semáforo a naranja, a partir de este lunes, la Secretaría General de Gobierno exhortó a los 125 presidentes municipales vigilar el estricto cumplimiento del "Acuerdo por el que se establecen medidas para la continuación de actividades económicas, sociales y gubernamentales con motivo del COVID-19".

Lo anterior, con el propósito de establecer nuevas disposiciones para la protección y cuidado de la salud de las familias mexiquenses como respuesta al comportamiento de la propagación del virus.

A través de un oficio, la dependencia estatal reiteró el llamado del mandatario estatal de seguir siendo responsables ante el semáforo epidemiológico.

Por ello, solicitó a los ediles que difundan entre sus habitantes las medidas: a comercios al por menor y al por mayor como papelerías, tiendas de ropa, jugueterías, mueblerías, refaccionarias, tiendas de artículos electrónicos.

También, actividades relacionadas con servicios personales y servicios

religiosos podrán operar hasta las 21:00 horas de lunes a domingo, limitando en todos los casos su aforo a un 50 por ciento de su capacidad.

Mientras que, los centros, plazas comerciales y tiendas departamentales, con un aforo del 50 por ciento y en su horario habitual de operación.

En lo que respecta a locales o espacios destinados a actividades culturales, auditorios, foros, exposiciones, bibliotecas, museos, cines y teatros, podrán operar con un aforo del 50 por ciento, y la última función podrá iniciar a las 00:00 horas.

Referente a los espacios públicos, como parques, zoológicos, áreas naturales, gimnasios, balnearios, albercas públicas, baños públicos, vapores, spas, actividades acuáticas y campos deportivos, así como actividades físicas y recreativas al aire libre, deberán observar un aforo máximo también del 50 por ciento.

Para el caso de eventos deportivos en estadio, se podrá operar con un aforo del 40 por ciento.

Asimismo, los restaurantes y establecimientos de venta de alimentos preparados y bebidas podrán operar de lunes a domingo hasta las 00:00 horas; a partir de las 00:00 horas podrán continuar prestando el servicio a domicilio o para llevar.



TOLUCA, Edomex.- Mantener una operación responsable.

## Proponen panistas imponer Ley Seca en semáforo rojo

POR PATRICIA RAMÍREZ

Diputados locales del PAN pidieron implementar la Ley Seca en las alcaldías de la Ciudad de México cuando el semáforo epidemiológico esté en rojo o naranja, como sucede actualmente en la capital del país.

Y aunque en otras ocasiones legisladores del blanquiazul han propuesto eliminar esta prohibición de vender bebidas alcohólicas, el diputado Federico Döring propuso al gobierno local y alcaldes aplicar la Ley Seca en jueves, viernes y sábado de cada fin de semana, para reducir el consumo de alcohol entre jóvenes e impactar en el ritmo y evolución de fiestas o convivios que se están registrando de manera

progresiva.

Además, exigió al Instituto de Verificación Administrativa (INVEA) hacer operativos aleatorios por todas las alcaldías para cancelar las fiestas que se celebran en medio de esta tercera ola de la pandemia.

"A la autoridad le falta decisión y firmeza, no quiere aplicar medidas correctivas ni disciplinarias de manera sanitaria como en otros estados de la República o del mundo, que sí han dado soluciones contra el coronavirus", dijo.

El panista precisó que en la Ciudad se han estado registrado eventos, fiestas y convivios familiares que son tolerados e incitando a que lo siga haciendo la población y se contagie.

## Reporta ciudad 18 decesos por C-19

La Ciudad de México reportó una ligera disminución en los decesos por Covid-19, de acuerdo con información de la noche de ayer domingo se registraron 18 decesos por Covid-19, 28 menos que el día anterior cuando fue de 46.

Con ello suman un total de 45 mil 395 defunciones por esa enfermedad, mientras que el número de contagios estimados asciende 758 mil 683 acumulados y 479 activos estimados menos.

Se calcula que hay 35 mil 827 casos activos en la capital del país, mientras que la tasa de incidencia es de 22.01.

## Aplican 31 mil 607 vacunas en un día

Durante la jornada de vacunación de ayer domingo 31 mil 607 personas acudieron a inmunizarse, con lo que ya suman 7 millones 441 mil 865 dosis de vacunas aplicadas en la Ciudad de México.

De acuerdo con el último corte de vacunación de la noche de ayer domingo 2 millones 758 mil 396 en

personas mayores de 60 años ya la recibieron; dos millones 95 mil 804 en el grupo de 50 a 59 y un millón 181 mil 394 de 40 a 49 años.

Además, un millón 93 mil 131 en personas de 30 a 39 años; 267 mil 700 en personal educativo y finalmente 45 mil 440 en mujeres embarazadas.



El confinamiento había dado una tregua, en 2020, a los usuarios.

## CRECE LA MOVILIDAD Y EL TEMOR POR ASALTOS EN EL TRANSPORTE

ALEJANDRO LEÓN

En el Estado de México, Antonio tiene miedo de sufrir un nuevo asalto en el transporte público.

El 28 de enero, en Naucalpan, iba a bordo de una combi de la Ruta 12, con dirección al Metro Cuatro Caminos, la cual fue asaltada por dos sujetos armados a la altura de Río Hondo.

Eran cerca de las 06:00 horas, cuando el hombre se dirigía a su trabajo y tuvo que entregar su celular y aproximadamente 400 pesos, lo gasta a la semana en trasladarse.

"Me siento muy inseguro, ya cuando te subes a la combi empiezas a ver las caras (de los

demás pasajeros). Empiezas a ver qué tipo de gente va, te subes con temor, ya no sabes ni en qué lugar sentarte, ya estás a la defensiva siempre", explicó.

De acuerdo con datos del Secretariado Ejecutivo del Sistema Nacional de Seguridad Pública, en Ecatepec las denuncias crecieron de 352 a 366, de enero a mayo de 2021, comparado con el mismo periodo del año pasado.

En Cuautitlán Izcalli, los casos subieron de 196 a 239; en Naucalpan, de 322 a 333; en Nezahualcóyotl, de 169 a 203; en Chimalhuacán, de 65 a 104; en Tultitlán, de 55 a 86; y en Huixquilucan, el delito pasó de 10 a 15 casos.

EN EL ESTADO DE MÉXICO

# VIAJES DE MIEDO

**7** municipios al menos registran un aumento de robo a transporte

**5** hasta 43 casos se han reportado más en lo que va de 2021



Checkadores reconocen que las víctimas no denuncian por lo tardado del trámite en el Ministerio Público.

## 'Como sicarios de las películas'

ALEJANDRO LEÓN

Trabajadores de la Ruta 30, que hacen viajes al Metro Indios Verdes y a la Central de Abasto de Ecatepec, están asombrados de cómo asaltantes han cambiado su manera de operar durante la pandemia.

En octubre, dos sujetos armados a bordo de una motocicleta les cerraron el paso a dos conductores de combi mientras circulaban por Alborada, en Tultitlán.

Enseguida, abrieron la puerta de las unidades para asaltar a los pasajeros y robar dinero a los conductores. Conseguido el botín, los delincuentes avanzaron en sentido contrario y escaparon. Todo sucedió en el día.

"Me avisó un compañero que tuviera cuidado porque iban los de una moto. Hicieron que se frenara, se bajaron con las pistolas y los asaltaron, dijo: 'no puede ser, así como sicarios de las películas', narró un conductor.