

EXPERIENCIAS POR DESCUBRIR
Disfrutar las auroras en Finlandia, pedalear en Oregon o gozar en Los Cabos deben ser de tus primeros objetivos para disfrutar el turismo en 2022. **DE VIAJE**

Mandan los Packers
Los Empacadores (12-3) se afianzaron en la cima de la NFL al derrotar ayer a Cleveland, mientras que los Potros le pegaron, de visita, 22-16 a Arizona, que no pudo amarrar su boleto a la postemporada.
22-24
BROWNS PACKERS



Pinta Dafoe su raya al éxito
A Willem, quien aparece en la nueva película de Guillermo del Toro y ha cosechado galardones y prestigio, aún le parece un misterio lo que puede lograr con la actuación. **GENTE**



DOMINGO 26 / DIC. / 2021 CIUDAD DE MÉXICO 46 PÁGINAS, AÑO XXIX NUMERO 10,219 \$25.00

REFORMA

C O R A Z Ó N D E M É X I C O

Adeuda Sedatu trabajos de mitigación por nuevo aeropuerto

Incumplen a vecinos obras por Sta. Lucía

Fallan autoridades con plan de mejoras a comunidades aledañas a terminal

JORGE RICARDO

ZUMPANGO.- Las obras de mejoramiento urbano en los municipios cercanos al nuevo Aeropuerto Internacional Felipe Ángeles (AIFA) se han vuelto un cuento de nunca acabar, pues de nuevo la Secretaría de Desarrollo Urbano (Sedatu) incumplió su promesa de terminarlas antes del 31 de diciembre.

En localidades de Nextlalpan, Tonanitla, Tultepec, Tultitlán, Tecámac y Zumpango, municipios del Edomex aledaños al proyecto, escuelas, mercados, plazas, centros de salud o museos siguen en obra negra, con cimientones, algunas trabes, zanja y montones de tierra.

Entre los trabajadores se comenta que quedarán listas en febrero, un mes antes de que el Presidente Andrés Manuel López Obrador inaugure las pistas en el AIFA.

En noviembre, cuando ya se habían incumplido los plazos iniciales, el director del Programa de Microrregiones de la Sedatu, Juan José de León, calculó un avance del 80 por ciento y prometió que las obras estarían listas antes del 31 de diciembre.

PROMETIDO... Y NO CUMPLIDO

Algunas de las obras comprometidas por Sedatu con los pobladores, en las inmediaciones del AIFA.

- CONSTRUCCIÓN**
 - TULTITLÁN**
 - Estación de bomberos
 - Centro histórico
 - Agora y Biblioteca Elena Poniatowska
 - JALTENCO**
 - Instituto Mpal. de Deporte
 - Plaza San Andrés
 - Módulo deportivo
- RENOVACIÓN**
 - NEXTLALPAN**
 - Centro de salud
 - Casa de cultura y museo de sitio
 - Plaza Cívica
 - TECÁMAC**
 - Parque lineal
 - Centro Cultural Aranzuez
 - Escuela Preparatoria



Pero, a menos de seis días de que acabe el año, las obras continúan casi igual a como estaban en noviembre.

En la localidad de San Miguel Xaltocan, municipio de Nextlalpan, por ejemplo, las obras están suspendidas desde octubre.

Se trata de la remodelación de la plaza principal, canchas deportivas, un museo, un centro de salud,

un mercado y una escuela.

"Quien tiene niños y puede le manda a otras escuelas, pero quien no, los tiene en sus casas por internet", acusó Mauro Palma, un campesino en Xaltocan.

En Zumpango, cuyos comerciantes fueron al Zócalo en octubre a pedir una indemnización por el retraso de la Sedatu, sigue sin terminarse la remodelación de la

plaza municipal, un mercado y la rehabilitación de las calles del centro. Tampoco se ha terminado un mirador.

En Tonanitla no se ha concluido una estación de bomberos y una clínica.

En Tultitlán, comerciantes no han podido regresar al mercado, mientras que la estación de bomberos que se proyectó tampoco se ha concluido.



CAMPAL EN ACAPULCO

Turistas que se negaron a pagar una cuenta se enfrentaron con meseros en la playa de Isla Roqueta, en Acapulco, lo que desató una batalla campal en la que se arrojaron sillas, mesas, cocos vasos y todo tipo de objetos, en la víspera de Navidad. Tres personas resultaron lesionadas.

Tiene la CNDH supersecretario

CÉSAR MARTÍNEZ

Aunque la Comisión Nacional de los Derechos Humanos (CNDH) es presidida por Rosario Piedra, el hombre fuerte en esa comisión es el Secretario Ejecutivo, Francisco Estrada, quien concentra facultades de operación.

Dicha concentración de poderes se logró con base en una reforma al reglamento de la CNDH, que fue avalada por el Consejo Consultivo cuando estaba integrado por solo una persona.

La Secretaría Ejecutiva, entre otras funciones, tiene a su cargo la elaboración de propuestas de políticas públicas encaminadas a la protección y defensa, así como de promoción y difusión de los derechos humanos, indica la reforma al reglamento.

Además, dicha Secretaría está a cargo de la relación con organizaciones de la sociedad civil nacionales e internacionales y con organismos públicos de derechos humanos locales.

Durante un año, el Consejo Consultivo de la CNDH operó con sólo una de sus 10 integrantes, Rosy Laura Castellanos, quien en las últimas semanas de su cargo avaló reformas estructurales al organismo y dos meses después se convirtió en la nueva directora Centro Nacional de Derechos Humanos (Cenadeh).

Cualquier cambio al reglamento de la CNDH debe ser avalado por el Consejo Consultivo, pero entre noviembre de 2020 y octubre pasado, ese órgano de control sólo contaba con una integrante.

'No me he vendido'

CÉSAR MARTÍNEZ

Rosy Laura Castellanos -quien avaló cambios en la estructura de la CNDH como única integrante del consejo consultivo- negó ser cercana a la presidenta del organismo, Rosario Piedra Ibarra.

"No me he vendido", dijo Castellanos en entrevista con REFORMA. "Yo no pertenezco a ningún grupo político, ni a ningún partido, ni perteneceré".

Castellanos confirmó que no buscó un segundo periodo como consejera, porque le ofrecieron la dirección del Centro Nacional de Derechos Humanos (Cenadeh). "Lo pensé mucho, porque ya sabía que podría ser un cuestionamiento fuerte", comentó.

Cualquier cambio al reglamento de la CNDH debe ser avalado por el Consejo Consultivo, pero entre noviembre de 2020 y octubre pasado, ese órgano de control sólo contaba con una integrante.

LECTURAS DISFRUTABLES

Estas son algunas recomendaciones hechas por escritores para este fin de año:

- "En Auschwitz no Había Prozac"**, de Edith Eger. Consejos para curar heridas emocionales.
- "El Dios de las Pequeñas Cosas"**, de Arundhati Roy. Historia familiar en un periodo clave de India.
- "Sangre Helada"**, de F.G. Haghenbeck. Sobre la presencia de alemanes durante la II Guerra en Veracruz.
- "Demasiado Odio"**, de Sara Sefchovich. Por ser una novela muy bien contada.
- "Tongolele no sabía bailar"**, de Sergio Ramírez. Para entender lo que pasa en Nicaragua.

Cancela EU 1,910 vuelos por Ómicron

REFORMA / STAFF

NUEVA YORK.- Al menos mil 910 vuelos que salen o ingresan a Estados Unidos se cancelaron en el fin de semana largo de Navidad, debido a la variante Omicron del coronavirus.

Según el sitio web de seguimiento FlightAware, 970 vuelos fueron anulados ayer, y 690 el viernes.

Además, informó que ya se cancelaron más de 250 trayectos para hoy domingo.

Numerosas empresas mencionaron como causa de las anulaciones la nueva ola de la pandemia, que afecta especialmente a las tripulaciones.

Pilotos, asistentes de vuelo y otro personal se reportaron enfermos o debieron entrar en cuarentena, lo que obligó a muchas aerolíneas a cancelar vuelos en uno de los periodos pico de viaje del año.

Más de 7 mil vuelos fueron anulados en todo el mundo durante el fin de semana largo de Navidad, según FlightAware.

Ayer se cancelaron casi 2 mil 800 vuelos en el mundo. También se registraron más de 8 mil retrasos.

Estas cifras se suman a los 2 mil 231 trayectos anulados del jueves y los cerca de 2 mil 400 del viernes, día en el que también se reportaron 11 mil demoras.

Según el mismo sitio web, para este domingo ya se ha confirmado a nivel global la cancelación de 900 vuelos.

Las aerolíneas chinas representaron el mayor número de cancelaciones: China Eastern había anulado unos mil y Air China, 264.

Romper estereotipos

Para la terapeuta Tere Díaz Sendra, hay creencias sobre la vida en pareja que ya no funcionan. **VIDA 18**

TOME LA PANDEMIA CON FILOSOFÍA

ISRAEL SÁNCHEZ
¿Qué puede aportar la filosofía a las personas en una situación límite como la pandemia de Covid-19? Varios filósofos coinciden: puede ser un buen momento para cuestionar a

lo que estamos dando valor en el día a día, replantear y —si lo consideramos necesario— reconstruir nuestro proyecto de vida.
"Yo le recomendaría a la gente que ponga (su sentir) en palabras, que intente escri-

bir o hablar con alguien que conozcan y al que quieran. No dejar de mantener una conversación, ya sea con uno mismo o con los demás", dice la filósofa española Anna Pagés.
PÁGINA 11





2021 LO QUE NOS DEJÓ

ESPECTÁCULOS



ARCHIVO UNIVERSAL

LOS HECHOS QUE NOS MARCARON

| A21 |

UD

El peor año de Gerardo Martino al frente del Tri

El propio técnico de la Selección Nacional lo reconoce, debido a las tres derrotas contra Estados Unidos y la notable baja de juego. | B1 |

ETHEL ESPINOSA / IMAGET



IMAGEN DEL DÍA

DISFRUTAN DE NUEVO NAVIDAD EN LA CALLE



GERMÁN ESPINOSA / EL UNIVERSAL

CDMX.— A un año de que las celebraciones decembrinas se vieron limitadas a causa de las medidas de sanidad para contener al Covid-19, los capitalinos volvieron a disfrutar ayer de una Navidad en las calles. Decenas de familias acudieron al Zócalo y a otros espacios recreativos de la Ciudad para continuar los festejos de temporada. | METRÓPOLI | A9

Mujeres "pierden" al mes \$5 mil por labor en casa

Valor del trabajo doméstico sin paga de las mexicanas es más del doble que el realizado por hombres, indica el Inegi; brecha se incrementó con la pandemia

RUBÉN MIGUELES
—cartera@eluniversal.com.mx

Al no recibir paga por los trabajos y cuidados que realizan en el hogar, las mujeres mexicanas pierden, en promedio, 5 mil 761 pesos mensuales, de acuerdo con información del Inegi.

Este monto es más del doble en comparación con los hombres, cuyas labores domésticas

no remuneradas están valoradas en 2 mil 265 pesos.

El trabajo doméstico pone en desventaja principalmente a las mujeres, al perder la oportunidad de recibir un salario para buscar la independencia económica que las libere del círculo de violencia que implica no contar con sus propios recursos.

Especialistas coinciden en que esta situación fue más evidente

2,265

PESOS MENSUALES es el valor estimado del trabajo de los hombres en el hogar, de acuerdo con el Inegi.

con la pandemia de Covid-19, que generó mayor carga de trabajo para el género femenino.

Ven necesario retomar la discusión sobre la creación del Sistema Nacional de Cuidados, acompañado de presupuesto público para su implementación, así como de licencias de paternidad y otras acciones que redistribuyan el trabajo doméstico.

| CARTERA | A19

MUNDO



MARCE JOSÉ PÉREZ / EL UNIVERSAL

Sucesos que marcaron a América Latina en 2021

El alza de la violencia feminicida durante la crisis sanitaria es la otra pandemia que vivió México; las protestas en Colombia y el éxito de la vacunación en Chile también acapalaron los reflectores. | A17 |

Guanajuato encabeza asesinatos de policías

Por cuarto año consecutivo, el estado mantiene el primer lugar a nivel nacional en ese delito, con 51 oficiales caídos en ataques este 2021.

| ESTADOS | A12

OPINIÓN

NACIÓN

- A14 Sara Sefchovich
- A14 Nelson Vargas
- A14 Jean Meyer
- A15 Arnoldo Kraus
- A15 Francisco Valdes Ugalde
- A15 Antonio Rosas-Landa
- A15 Ulrich Richter

EL TIEMPO

	Máx.	Mín.	Soleado
CDMX	25	8	Soleado
Guadalajara	28	7	Soleado
Monterrey	26	16	Soleado

Año 105, Número 38022
CDMX 30 págs.



LORENZO MEYER

Los consejeros del INE revivieron la vieja fórmula de la administración colonial para no ejecutar un mandato del rey, "se obedece, pero no se cumple"

| NACIÓN | A6

ENTREVISTA
ALEJANDRO SOLALINDE
Sacerdote

VE RASGOS DE SANTIDAD EN EL PRESIDENTE

López Obrador sigue enseñanzas de Jesús al preocuparse por los pobres, asegura



"En ningún momento he dejado de trabajar a favor de los migrantes (...) Estoy de tiempo completo con ellos y esa es mi misión principal, pero fuera de los reflectores"

Cancelan miles de vuelos por ómicron

Aerolíneas reportan que el "impacto directo" de la variante les causa problemas de personal

ALERTA MUNDIAL

Washington.— Más de 5 mil vuelos fueron cancelados entre Nochebuena y Navidad por el "impacto directo" de la variante ómicron del Covid-19.

El portal FlightAware cifró en 982 los viajes suspendidos desde, hacia o al interior de EU sólo ayer, y en 690 el viernes; otros 295 ya fueron cancelados para hoy. Delta, United y Jet-Blue dijeron que ómicron les causó problemas de personal.

Aerolíneas europeas y australianas también cancelaron vuelos. Otras dificultades fueron el aumento en la demanda y una pelea por flexibilizar el periodo de cuarentena para las tripulaciones. Agencias

| MUNDO | A16

982

VIAJES fueron cancelados desde, hacia o al interior de EU ayer, de acuerdo con FlightAware.

GASTAN 1.5 MILLONES DE PESOS EN NUEVAS BANDERAS PARA PRESIDENCIA

| NACIÓN | A7



9 771870 156012



38022

EXCELSIOR

EL PERIÓDICO DE LA VIDA NACIONAL

EXPRESIONES

LUISMI TIENE CLUB DE FANS EN LA ÓPERA

El Sol también brilla en el mundo del bel canto, descubrió el escritor Gerardo Kleinburg en charlas con cantantes del género.



FUNCIÓN

MÁS ALLÁ DE SER MAMÁ

Para Ludwika Paleta, protagonista de la serie *Madre sólo hay dos*, que estrena una segunda temporada, la maternidad no está peleada con la exploración de sueños y aspiraciones personales.



PLAZO CERRÓ AYER

Entregan nueve millones de firmas para la revocación

LA ORGANIZACIÓN QUE SIGA LA DEMOCRACIA llevó al INE tres millones de apoyos de último momento; el instituto debe validar las cédulas y definir si procede o no la consulta

POR HÉCTOR FIGUEROA

Al cierre del plazo de entrega, ciudadanos y agrupaciones civiles a favor de que se realice la consulta de revocación de mandato entregaron al Instituto Nacional Electoral (INE) cerca de nueve millones de firmas de respaldo para su validación.

En las últimas horas de recepción de apoyos, la organización Que Siga la Democracia, la cual lleva un conteo de las firmas de respaldo, entregó tres millones, las cuales fueron transportadas en cientos de cajas y

860

CAJAS

con firmas para solicitar la consulta de revocación entregó Que Siga la Democracia al INE, ayer.

se suman a las que desde el pasado 1 de noviembre fueron llevando ante las autoridades electorales.

Según la organización, en total, los apoyos recibidos por el INE alcanzan la cifra de ocho millones 908 mil 239.

El instituto electoral verificará cada uno de los registros para confirmar su validez y, si al menos dos millones 758 mil 227 firmas resultan válidas y cumplen el porcentaje requerido en mínimo 17 entidades de la República, se emitirá la convocatoria para proceder con la realización de la revocación de mandato.

Hasta el pasado jueves 23 de diciembre, del total de firmas recibidas por el INE, la autoridad electoral había constatado la autenticidad de un millón 44 mil 630.

PRIMERA | PÁGINA 4



Foto: Cuartoscuro

COMUNIDAD COHETES DEJAN CONTINGENCIA REGIONAL

Las fogatas y quema de pirotecnia y otros materiales provocaron emisiones contaminantes extraordinarias en el sureste de la Zona Metropolitana del Valle de México. / 14

FALTA DE ACUERDOS FRUSTRAN REFORMAS

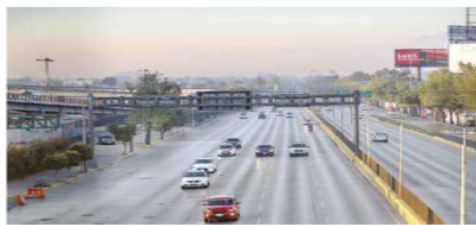
Ciberseguridad, a la deriva en el Congreso

POR IVONNE MELGAR

La falta de consenso en torno a reformas en materia de ciberseguridad ha dejado sin atender pérdidas por cinco mil millones de pesos anuales por robo de identidad, reclamos de al menos 200 personas al mes por ese delito, experiencias de acoso en internet para la quinta parte de los usuarios y ataques informáticos a siete dependencias de la administración pública.

El que las reformas que se han presentado en la materia no hayan prosperado hasta el momento refleja la preocupación de que el marco jurídico de ciberseguridad termine criminalizando el uso de las herramientas digitales, pese a la urgencia de castigar conductas antisociales y prevenir los riesgos para la información estratégica del Estado.

Así lo indica un texto que próximamente será por el Instituto Belisario Domínguez

del Senado de la República, el cual alerta de la falta de un mando centralizado y de estructuras de coordinación, así como de una normativa específica y completa en el tema de ciberseguridad.

Recomienda, también, tomar en cuenta los instrumentos internacionales sobre ciberseguridad y la Convención de Budapest para construir un futuro marco jurídico en la materia.

PRIMERA | PÁGINA 12

GLOBAL



ABREN UNA NUEVA VENTANA AL COSMOS

La NASA lanzó ayer el telescopio Espacial James Webb, el más grande en su tipo, que reemplazará al famoso Hubble, en órbita desde 1990. / 16

ADRENALINA

GREEN BAY TIENE UN NUEVO LÍDER

En la victoria de los Empacadores ante Cleveland, Rodgers alcanzó los 445 pases de anotación y superó a Brett Favre.



Foto: AFP

Al ritmo de la Navidad

GLOBAL

EVoca LA SONRISA DE SU PRÍNCIPE

En su tradicional mensaje navideño, la reina Isabel II de Inglaterra abrió su corazón a la nación al recordar a Felipe, su esposo, fallecido este año. / 16



Foto: AFP

FUNCIÓN

NAVIDAD, EN FAMILIA Y PIJAMA

Famosos como Elton John, Cristiano Ronaldo, Paris Hilton, Jeremy Renner y Miranda Kerr compartieron en redes cómo celebraron estas fiestas. / 3



Foto: Especial

GLOBAL

Rusia repliega sus tropas en frontera con Ucrania

Tras un mes de maniobras, más de 10 mil militares rusos volvieron a sus bases. / 16



Foto: Reuters

No me voy a ir de Morena: Monreal

Tras ser atacado por enfrentar al gobernador de Veracruz, el senador afirmó que no renunciará a su militancia en el partido. / 2

DOMINICAL

GLOBAL



Foto: DPA

Terminan tres meses de pesadilla

La erupción del volcán Cumbre Vieja en la isla canaria de La Palma concluyó ayer, luego de más de tres meses activa, afirmaron científicos. Dejó un saldo de mil 354 viviendas destruidas. / 16

6,000 VUELOS

fueron cancelados en todo el mundo en Navidad, mientras que miles más se retrasaron, debido, entre otros factores, a falta de personal aéreo por contagios de covid y cuarentenas. PRIMERA | PÁGINA 8



EXCELSIOR

Carlos Ornelas 4
Miguel Dová 6
Luis Wertman Zaslav 10



La Jornada

DIRECTORA GENERAL: CARMEN LIRA SAADE
DIRECTOR FUNDADOR: CARLOS PAYÁN VELVER

DOMINGO 26 DE DICIEMBRE DE 2021 // CIUDAD DE MÉXICO // AÑO 38 // NÚMERO 13445 // Precio 10 pesos

Cielo gris y algarabía en el Zócalo, contrastes navideños



▲ Las avenidas de la capital amanecieron vacías ayer, pero la Comisión Ambiental de la Megalópolis determinó instaurar la Fase 1 de contingencia ambiental para la zona sureste del valle de México ocasionada sobre todo por el encendido de fogatas y la quema de



pirotecnia y otros materiales. En tanto, familias enteras visitaron la verbena instalada en el Zócalo, ya que el semáforo epidemiológico permanece en verde, a diferencia de hace un año que estaba en rojo.
Fotos Guillermo Sologuren y Pablo Ramos E. M. BRAVO / P 24 Y 25

Correcto, plan anticrimen, dice el nuncio Franco Coppola

● Un sexenio no basta ante este problema que data de hace años, explica

● Revela que la mitad de 270 sacerdotes aceptó su culpabilidad por abusos

CAROLINA GÓMEZ MENA / P 7

Dan 3 millones de firmas más al INE para la revocación

● Activistas acudieron ayer al término del plazo para entregar rúbricas

REDACCIÓN / P 5

Impacta a los hogares alza de precios en 58 alimentos

● Aumentos de doble dígito en diciembre; el tomate subió 101%: Inegi

CLARA ZEPEDA / P 15

Sergio Olhovich, cineasta excepcional, de izquierda de nacimiento

ELENA PONIATOWSKA / P 4A

HOY



Complemento a las acciones del gobierno federal: May

Estados violentos deben financiar programas sociales

● Incluyen becas y pensiones, expone a *La Jornada* el titular de Bienestar

● Podemos ir más rápido si hacemos la tarea de manera conjunta, señala

● A pesar de la pandemia de Covid se mantuvo el reparto de apoyos

● Se politizaron algunas quejas de servidores de la nación, asegura

FERNANDO CAMACHO SERVÍN / P 3

Rayuela

Se cumplió uno de los plazos del proceso de revocación. Ahora toca al árbitro actuar en el sentido que ordenó la Corte.

La Jornada



DIRECTORA GENERAL: CARMEN LIRA SAADE // DIRECTOR FUNDADOR: CARLOS PAVÁNVELER

DOMINGO 26 DE DICIEMBRE DE 2021

www.jornada.com.mx



MAR DE HISTORIAS CRISTINA PACHECO

Uvas negras

Sobre la mesa del comedor ordena unos papeles Cloe Santoyo. Desde hace un año se desempeña como maestra de actuación en la residencia para adultos mayores "El Arte es Vida" (Aresvi, por sus siglas). Suspende su tarea cuando aparecen Danilo, Lucero y Margarita, tres ancianos que actuarán en el cuadro dramático que escribió para que ellos lo representen el 31 de diciembre.

I

Cloe: -Llegan tarde. Pensé que se habían arrepentido. ¿Están nerviosos?

Lucero: -Yo sí, un poquito. Como nunca antes había hecho esto.

Cloe: -No hay actor, por mucha experiencia

que tenga, que no sienta nervios cuando sube al escenario.

Margarita (se lleva las manos al pecho): -No me diga que ya nos están viendo.

Cloe: -No, pero vaya haciéndose a la idea de que el día de la función habrá muchas personas que la miren.

Danilo (toma el cuadernillo que le entrega su maestra): -Y esto, ¿qué es o qué?

Cloe: -El libreto. Vamos a leerlo en voz alta para que empiecen a familiarizarse con sus personajes: Leonardo, Adelina y Julieta.

Margarita: -Disculpe: ¿no sería mejor que en la obra lleváramos nuestros nombres de pila? Si alguien se dirige a mí como a "Julieta", no le haré caso; en cambio si me dicen Margarita, enseguida respondo. (A sus dos compañeros.) ¿A ustedes no les pasa lo mismo?

Cloe (al ver que Lucero y Danilo afirman): -Si con ese cambio van a sentirse más seguros, lo hacemos; pero hay algo que no podemos alterar: las edades. Danilo tiene 14 años; Lucero, 13 y Margarita 11. (Toma su libreto y lo enarbola): -¿Qué van a encontrar aquí? A una familia que por primera vez celebrará el fin de año con una cena formal. La madre, acompañada por sus hijos, hace los últimos arreglos en el comedor. El padre, comerciante que goza de cierta mejoría económica y hace poco dejó de ser alcohólico, fue a comprar unos regalos bajo promesa de que regresaría lo antes posible. La historia es muy sencilla, ¿no?

Danilo: -¿Pero qué va a suceder?

Cloe: -Eso nos lo contarán ustedes, los actores.

/ P 27



Antes de la ola, estar juntos es la prioridad en estas fiestas

▲ Para esta ocasión, ya que el año pasado las condiciones fueron más restrictivas, hubo familias -cuyos integrantes provenían de varios lugares de la República e incluso del extranjero- que optaron por reunirse, "con precauciones", para celebrar Nochebuena y Navidad.

También grupos de amigos (en imagen de ayer) se encontraron en restaurantes. La Secretaría de Seguridad capitalina informó que *El Torito* recibió a 67 conductores que no pasaron la prueba de alcoholemia. Foto José Antonio López. J. QUINTERO Y E. M. BRAVO / P 25

El recurso alargará proceso

Tras aval de Chile a extradición, Toledo impugnará

● El viernes, Corte estimó procedente su envío a México

G. CASTILLO Y J. QUINTERO / P 24

Repunta producción nacional

Cae en noviembre importación de gasolinas en 33%

● Avanza la estrategia de autosuficiencia energética

ALEJANDRO ALEGRÍA / P 15

Tripulaciones contagiadas

Cancelan 8 mil vuelos en el orbe por ómicron

● Llama la OPS a emplear cubrebocas reutilizables

AGENCIAS Y CAROLINA GÓMEZ / P 8 Y 9

OPINIÓN: Rolando Cordera Campos 13 ● Raúl Romero 13 ● Eric Nepomuceno 14 ● Antonio Gershenson 14 ● José Antonio Rojas Nieto 16

● Ángeles González Gamio 26 ● Juan Arturo Brennan 5a ● Carlos Bonfil 9a COLUMNAS: Despertar en la IV República/ José Agustín Ortiz Pinchetti 10

● Bajo la Lupa/ Alfredo Jalife-Rahme 12 ● Mirar al Sur/ Ángel Guerra Cabrera 20 ● Relatos del Ombligo/ Juan Becerra Acosta 4a

La NASA lanza al espacio el mayor telescopio

Pone ojos en los lugares más recónditos del cosmos



La humanidad nunca había colocado un telescopio en un lugar tan lejano como el que busca alcanzar con el telescopio espacial James Webb, lanzado ayer de la Guyana francesa. PAG 14-15

Activan contingencia ambiental tras fiestas navideñas en la CDMX

Iztapalapa la detona al concentrar 99.9 microgramos por metro cúbicos de partículas de 2.5 micrómetros

Contaminación. La Comisión Ambiental de la Megalópolis (CAME) de la Ciudad de México activó este sábado la fase I de contingencia ambiental ante la calidad del aire "extremadamente mala" que se registró por las fiestas navideñas.

La CAME detonó la alerta después de superar una concentración de 99.9 microgramos por metro cúbico de partículas de 2.5 micróme-

tros en la alcaldía Iztapalapa, en el oriente de Ciudad de México, a las 11.00 horas (17.00 GMT).

"Se presentaron emisiones extraordinarias generadas principalmente por la quema de pirotecnia, fogatas y quemas de otros materiales que incrementaron los niveles de contaminación por PM2.5 en toda la Zona Sureste del Valle de México", expuso la CAME en la alerta.

El organismo detalló que las

partículas contaminantes, originadas por las fiestas de la Nochebuena y Navidad, tendieron a acumularse en el aire de la Zona Metropolitana del Valle de México (ZMVM) "como consecuencia a las condiciones meteorológicas prevalcientes que afectaron su dispersión".

En tanto, el Índice Aire y Salud del Gobierno de CDMX reportó una calidad con un riesgo "extremadamente alto". PAG 10

Suprema Corte de Chile aprueba extraditar a Mauricio Toledo

Fallo. Mauricio Toledo regresará a México luego de que la Suprema Corte chilena aprobara su extradición; el político está acusado de enriquecimiento ilícito.

"Conceder a la extradición de Mauricio Toledo quien cuenta con una orden de aprehensión solicitada y obtenida por la Fiscalía, por su probable participación en el delito de enriquecimiento ilícito", publicó la dependencia impartidora de justicia en su Twitter.

El exdiputado federal fue desafortunado a fin de que la Fiscalía comenzará un proceso en su contra; sin embargo, Toledo viajó a Chile para refugiarse y llevar su proceso en el país de origen de sus padres. La Fiscalía General de Justicia in-



Mauricio Toledo es señalado por enriquecimiento ilícito.

dicó que el pasado 28 de octubre la FGR notificó que se presentó en tiempo y forma ante la Secretaría de Relaciones Exteriores la petición formal con fines de extradición de Mauricio Toledo Gutiérrez. PAG 6

ESPECIAL

Fran Ruiz - Páginas 16-17

El movimiento antivacuna: Villano del año 2021



EL CRISTALAZO

Rafael Cardona
Página 2

El periodismo y la verdad

El oficio enseña, sobre todo, a percibir a un mentiroso

HISTORIA EN VIVO

Bertha Hernández - Página 8

Así llegó la ópera a la Nueva España



INAI: aplicaciones con cupones van por robo de información

Fraude. Las fiestas decembrinas son aprovechadas por los ciberdelincuentes para llamar la atención simulando ser juegos, videos o correos electrónicos con tarjetas de felicitación, que contienen riesgos ocultos para el robo de datos, advierte el Instituto Nacional de Transparencia, Acceso a la Información y Protección de Datos Personales (INAI). PAG 6

LA ESQUINA

En plena Noche Buena la nueva normalidad en medio de la pandemia COVID-19 evidenció que las medidas sanitarias se han relajado en la Ciudad de México con caos viales, masivas compras y reuniones familiares, fogatas y la nefasta quema de fuegos artificiales que detonaron la contingencia ambiental "de alto riesgo".



LA PATRULLA FRONTERIZA PRENDE ALERTA

Intenta cruzar a EU una oleada de rusos

ROXANA GONZÁLEZ

En México se reporta un alza de 30% en los viajes desde Moscú hacia la CdMx y Cancún

La Patrulla Fronteriza registra en los últimos meses un "incremento preocupante de rusos" que desde México intentan cruzar a Estados Unidos de manera ilegal.

Sólo en el sector de Yuma, en el estado de Arizona, en promedio 40 rusos son detenidos al día.

"A partir de julio-agosto, se ha

detectado un incremento en las detenciones de ciudadanos procedentes de Rusia que, junto a migrantes centroamericanos han intentado cruzar a Estados Unidos sin documentos", señala la dependencia policial en un comunicado interno.

La información de la agencia

policial estadounidense, encargada de vigilar los más de tres mil kilómetros de frontera entre Estados Unidos y México, coincide con un incremento durante este año en la llegadas de rusos a México vía aérea. Cifras de la Unidad de Política Migratoria muestran que de enero a octubre 42 mil 848 ciudadanos de Rusia arribaron a nuestro país, 12 mil 188 más que durante todo el año 2020, cuando llegaron 30 mil 660, pero sólo 19 mil 678 regresaron a su país.

De acuerdo con la Patrulla

Fronteriza, los ciudadanos rusos estarían llegando por avión a la Ciudad de México y Cancún, desde donde serían trasladados a la frontera norte para intentar cruzar a territorio estadounidense.

El gobierno mexicano autoriza el ingreso de ciudadanos rusos hasta por 180 días, a través de un permiso electrónico que se tramita en cuestión de horas. La Secretaría de Relaciones Exteriores confirmó que ya analiza imponerles la visa ordinaria para poder ingresar a México. **Pág. 6**



GOSSIP

130 AÑOS DE SU NACIMIENTO

HENRY MILLER, EL PROVOCADOR

Autor de novelas como *Trópico de cáncer* y *Trópico de capricornio*, su literatura erótica fue prohibida por años en Estados Unidos, su país natal, donde fue acusado en tribunales por obscenidad; sus libros se siguen editando.

ATLETA DESTACADO DE 2021 SAÚL "CANELO" ÁLVAREZ FUE EL REY DEL DEPORTE

El boxeador tapatío fue el mejor en el ámbito deportivo en este año, privilegio que compartió con otras figuras de la talla de Tom Brady en la NFL, Lionel Messi en el fútbol y Simone Biles en la gimnasia.



ESTO

Busca las primeras estrellas

KOROU. El telescopio espacial James Webb, el más potente de la historia ya está en órbita tras su lanzamiento a bordo del cohete Ariane desde el puerto espacial Kourou en Guayana Francesa. A 1.5 millones de kilómetros de la Tierra, la misión internacional encabezada por la NASA estudiará las primeras estrellas que iluminaron el cosmos y buscará señales de vida fuera del Sistema Solar. **Pág. 22**



JIM GUILLON/VEP

SIN PERMISO DE SEMARNAT

Trafican tierra para las plantas

Su extracción, principalmente de los bosques aledaños a los centros urbanos, sin un permiso es un delito que ignoran muchos de los "amantes" de los espacios verdes. Datos obtenidos por *El Sol de México* refieren que del año 2000 al 2021 la Secretaría de Medio Ambiente y Recursos Naturales otorgó 301 autorizaciones para el aprovechamiento de tierra en 16 estados, pero sólo 35 están vigentes. Alfonso Reyes, un académico de la UNAM, explica que detrás de esta práctica hay intereses económicos muy poderosos. **Pág. 4**

Y NO SON CHARLATANES

Curan sin fármacos

Norma Victoria Cabezas, una licenciada en Enfermería y Obstetricia es también la partera más joven en el directorio elaborado por el Gobierno de la CdMx para incluir a quienes practican la medicina tradicional y han acreditado sus conocimientos. **Pág. 20**



Betty Zanolli **Pág. 15**
Javier Oliva **Pág. 16**
Miguel Ángel Sosa **Pág. 17**



7 1503006 1093029

PASAN LA NAVIDAD 67 EN EL TORITO P7



FOTO: CUARTOSCURO

EL HERALDO

D E M É X I C O

\$10



NUEVA ERA / AÑO.05 /
NO. 1661 /
DOMINGO 26 DE
DICIEMBRE DE 2021

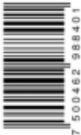

#LAPALMA
85 DÍAS
DESPUÉS
TERMINA
ERUPCIÓN
P10



FOTO: ESPECIAL

#RICARDO
MONREAL
'LUCHO
CONTRA
ABUSOS DE
MORENISTAS'
P5

#REVOCACIÓN DEMANDATO

A REVISIÓN, 10 MILLONES DE FIRMAS

TRAS VENCER EL PLAZO PARA LA RECOLECCIÓN, AHORA EL INE LAS VALIDARÁ. SE REQUIEREN, AL MENOS, DOS MILLONES 758 MIL 227

POR IVÁN E. SALDAÑA/P4

#OPINIÓN

#CAMPUS/
ALEJANDRO
ECHEGARAY/
P2

CONTRA LAS
CUERDAS/
ALEJANDRO
SÁNCHEZ/
P5

INVITADO/
ONEL
ORTÍZ/
P6

#CONTINGENCIA



FOTO: CUARTOSCURO

PIROTECNIA
ENSUCIA
EL AIRE
P6



FOTO: AP

#PORÓMICRON

Cancelan más de
seis mil vuelos P10

Subió el precio del gas LP en la víspera de la cuesta de enero
Pág. 8



SERGIO VÁZQUEZ

Ocupación hotelera en la capital por arriba del 50 por ciento
Pág. 5



SERGIO VÁZQUEZ

AUMENTA MIGRACIÓN
Oleada de rusos intenta ingresar a EU
Pág. 17



f La Prensa Oficial @laprensaem

www.la-prensa.com.mx

DOMINGO 26 DE DICIEMBRE DE 2021

LA PRENSA®



DIRECTOR, LUIS CARRILES | AÑO XCIV | NÚM. 34,053 | ORGANIZACIÓN EDITORIAL MEXICANA | PAQUITA RAMOS DE VÁZQUEZ, PRESIDENTA Y DIRECTORA GENERAL

EL PERIÓDICO QUE DICE LO **7** OTROS CALLAN

PURA PÓLVORA

EL VALLE DE MÉXICO AMANECIÓ EN LA NAVIDAD CON MALA CALIDAD DEL AIRE; QUEMA DE FUEGOS ARTIFICIALES, LA CAUSA

Pág. 3

ROCELIO TANCLO



W

OVACIONES

DOMINGO 26 DE DICIEMBRE DE 2021 | NUMERO 26138 AÑO LXXIV

OVACIONES protege la ecología y se imprime en papel reciclado

http://www.ovaciones.com



Foto: Quatroscuro

CONTINGENCIA EN EL SURESTE DEL VALLE

Cohetes, quema de llantas y fogatas disparan los índices permitidos. La Navidad, el pretexto. Ver página 14

Se cierran Europa y Estados Unidos

Causa Ómicron la cancelación de 5 mil vuelos

WASHINGTON, (EFE).- La variante Ómicron ha golpeado al personal de las grandes aerolíneas y provocado la cancelación de más de cinco mil vuelos en todo el mundo durante los días de Nochebuena y Navidad, cuando millones de personas viajan para reunirse con sus familias.

A las 16.00 hora local de la costa este de EU (21.00 GMT), ya se habían suspendido 5.048 vuelos en Nochebuena y Navidad, mientras que 17.954 habían sufrido retrasos de última hora.

Ver página 12

Francia impone marca de casos: más de cien mil

PARIS, Francia (EFE).- Francia registró por primera vez más de 100.000 contagios diarios desde el inicio de la pandemia hace casi dos años al sumar 104.611 en las últimas 24 horas.

Ver página 12

E Italia supera 50 mil contagios en un solo día

ROMA, Italia (EFE).- Italia registró en las últimas 24 horas un nuevo récord de positivos de coronavirus con más de 50.000 casos, y contabilizó 144 muertos, según los datos del Ministerio de Sanidad.

Ver página 12

Cae IGAE 0.7 por ciento en octubre

(EFE) El Indicador Global de la Actividad Económica de México (IGAE) cayó un 0,7 por ciento anual en octubre, con base en cifras originales, informó

este viernes el Instituto Nacional de Estadística y Geografía (Inegi).

Además, la actividad económica retrocedió 0,2 por ciento

en términos reales frente al mes anterior, con lo que hila tres meses de caídas, según cifras desestacionalizadas del Inegi.

Ver página 10

Vence el plazo: otros 3 millones de firmas al INE

(EFE) El plazo para entregar las firmas para convocar a la consulta de revocación del presidente Andrés Manuel López Obrador venció este sábado entre dudas sobre la validez de las rúbricas y los recursos del Instituto Nacional Electoral (INE).

"Las y los promoventes de la revocación de mandato deben presentar las firmas de al menos 2 millones 758.227 personas, que representan el 3 % de los inscritos de la lista nominal. Hoy, 25 de diciembre, finaliza el plazo para recabar los apoyos", avisó el INE en sus redes sociales.

La agrupación Que siga la democracia, que apoya a López Obrador, entregó este sábado

más de 3 millones de firmas nuevas, con lo que suman casi 10 millones de autógrafos que han recabado para el ejercicio. Aunque la consulta programada para abril próximo, la primera en la historia de México de este tipo, es para revocar al presidente, los simpatizantes de López Obrador lo llaman una elección de "ratificación".

"México ha elegido volver cívicamente a más procesos democráticos en nuestro país. Nada ni nadie detendrá ni la ley, ni la voluntad del pueblo mexicano", declaró Azael Mancillas, vocero de Que siga la democracia, al entregar las firmas.

Ver página 5

Ricardo Monreal: sigo en Morena, pero no callo

POR RITA MAGAÑA

El coordinador de Morena en el Senado, Ricardo Monreal Ávila, afirmó que se mantendrá en Morena, porque cree en el movimiento y cuando surgió fue para defender a excluidos, humillados, a los más pobres.

"Esa fue nuestra principal bandera, aparte del combate a la corrupción", al autoritarismo y a las prácticas que tenían al país hundido en la desesperanza, enfatizó.

Dijo que es necesario actuar con congruencia y no callar

frente a los abusos que se cometan, "aunque sean surgidos de nuestro movimiento, no podemos callar".

Ricardo Monreal refirió que desde hace 24 años forma parte del movimiento que inició el presidente Andrés Manuel López Obrador, que decidió estar con él en su lucha porque es justa y legítima, ha sido la mejor decisión que ha tomado en su vida.

"He estado con él en las buenas y en las malas; han sido más las malas, pero invariablemente lo he acompañado", precisó.

Ver página 2

CÓMO FUE 2021

JULIO

Andrés Manuel López Obrador precipita la sucesión presidencial. Se anuncia el regreso a clases presenciales en plena tercera ola de contagios de Covid-19. Sheinbaum justifica la derrota y el retroceso de Morena en la CDMX.

Ver páginas 6 y 7

OPINIÓN

Felipe Arizmendi
Javier Oliva

Página 9



Segob hizo llamado para redoblar esfuerzos a favor de niñez en 2022



DOMINGO 26 DE DICIEMBRE DE 2021

5 Pesos **unomásuno** **Nacional**
CRÍTICO Y VERAZ
www.unomasuno.com.mx @unomasunomx unomasunoMXoficial

Presidente Editor: Dr. Naim Libien Kaul Directora General: Dra. Karina A. Rocha Año XVI NÚMERO 15296

25 de diciembre
Día Naranja



Día para generar conciencia, prevenir y erradicar la violencia contra niñas y mujeres

P. 6

Fallo de Corte Suprema de Justicia de Chile
Firme extradición de Mauricio Toledo a México



Ricardo Monreal
No abandonara Morena y sigue defensa a los más débiles



morena
o regeneración nacional

P. 7

Ebrard celebró arribo de 200 millones de vacunas contra Covid-19



Courtney



Descubre que le gusta dar y recibir.

PÁG. 18

LO BUENO



BEBÉ NACE RECIÉN ENTRADA LA NAVIDAD Y... MALANDROS REVIENTAN A UN PELUDITO. PÁGS. 8 Y 9



LO MALO

Domingo 26 de diciembre de 2021

@elgmx facebook.com/elgrafico.mx www.elgrafico.mx

EL GRÁFICO

\$6

EL PRIMER DIARIO DE LA MAÑANA



DAN CUERPO A DOÑITA EN SU CAMA, EN TLANE

PÁG. 3



HALLAN RESTOS HUMANOS EN LA CAJUELA DE UN AUTO, JUNTO A UN CADÁVER TIRADO EN LA CALLE, EN ATIZAPÁN. PÁGS. 2 Y 3



REGALO MACABRÓN

DOMINGO 26 DE DICIEMBRE DEL 2021.

metro

CIUDAD DE MÉXICO

LECTURA DE LA GRAN CIUDAD



ROJA NAVIDAD

DEJAN ACCIDENTES TRES MUERTOS EN GAM 3 A 5

Especial

ASÍ CHUPA TEPITO

LO ASESINAN A BALAZOS EN UNA CHELERÍA

SEGURIDAD 6



610972000214

\$10 12 PÁGS.

Especial

Twitter @jennabentley07

JENNA BENTLEY
PAPÁ, YA DEJÓ EL PLÁTANO
LE ENTRA A ORGÍA CON 20 MUJERES!
SHOW 20 Y 21



YA NI LA... TRUENAN

CAUSAN COHETES CONTINGENCIA AMBIENTAL PÁG. 8

Elizabeth Ruiz

publmetro

PUBLICMETRO.COM.MX



No dan ni 1% contra el cambio climático

Crisis. Desde 2013, la Semarnat niega 99% de su presupuesto anual a los organismos y programas que combaten el cambio climático. **Pág. 03**

Riesgo. El presidente López Obrador ha criticado que se utilice al medio ambiente para lucrar y para obtener beneficios económicos. / ARTE: FER VILLANUEVA



Termina plazo para reunir firmas por la revocación

Oenegés llevaron otras 3 millones de rúbricas al INE. **Pág. 02**

Reina Isabel II deja fuera de su mensaje navideño a Meghan y Harry

La monarca lució uno de sus discursos más tristes tras la muerte de su esposo Felipe. **Pág. 06**



Caliente
caliente.mx

Recibe de regalo **\$400**

	PARTIDO FUTBOL AMERICANO	HANDICAP	TOTALES	A GANAR
26 DIC 19:20	WASHINGTON DALLAS	+10.5 -110 -10.5 -110	O 47 -110 U 47 -110	+350 -450

ESTOS MOMIOS, FECHAS Y HORARIOS PUEDEN CAMBIAR EN CUALQUIER MOMENTO. CONSÚLTALOS ANTES DE HETER TU APUESTA.

Si apuestas \$400 a este parlay cobrarías: **\$1,457**

*VÁLIDO SÓLO PARA NUEVOS USUARIOS. PERMISO SOBRE DIVERSIDAD DIVERTETE RESPONSABLEMENTE. LOS JUEGOS CON APUESTA ESTÁN PROHIBIDOS PARA MENORES DE EDAD. CONSULTA TÉRMINOS Y CONDICIONES EN CALIENTE.MX

Ve todos los partidos **EN VIVO**

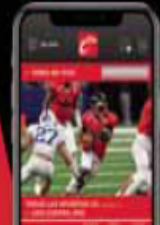

BAJA LA APP EN Caliente.mx



Caliente.mx



A la mitad La ocupación hotelera en la CDMX se ubica por encima del 50 por ciento.

CAPITAL VISITADA

- Los cuartos de hoteles ocupados se mantienen en aumento desde el arranque de las celebraciones de Día de Muertos.
- Los turistas y locales pueden disfrutar de diversos eventos como: verbena navideña en el Zócalo desde el 14 de diciembre; Navidad,

en Alameda Poniente, Santa Fe; Festival Fantasia de Navidad, en Parque Ecológico de Xochimilco y el Concierto Navideño Radio Centro en el Auditorio Nacional.

Para promociones de hospedaje se puede visitar el sitio <http://cdmxtravel.com/es/paquetes>.

79 hoteles participan con promociones navideñas.

3 aerolíneas se sumaron al plan decembrino.



Promoción anticipada
El Presidente del PAN en la Ciudad de México considera que la creación del Servicio de Medios Públicos en CDMX puede servir para promocionar a Claudia Sheinbaum. **PÁGINA 2**

@reformaciudad ciudad@reforma.com

CIUDAD

DOMINGO 26 / DIC. / 2021 / Tel. 555-628-7176 / Editor: Inti Vargas

HOY: * SOLEADO MÍN. 8°C MAX. 25°C

Los desechos de sospechosos y positivos a Covid deben ir en bolsa aparte, muy bien cerrada y rotulada.

TODOS CIRCULAN VERIFICA AZUL 9 y 0



Pese a la advertencia para evitar el uso de pirotecnia, como cada año se registró contingencia por la quema de artificios.

Desata pirotecnia la contingencia ambiental

AMALLELY MORALES

La pirotecnia acumulada de Nochebuena y Navidad provocó una contingencia ambiental en el sureste del Valle de México por partículas menores a 2.5 micras (PM2.5).

En su último reporte (de las 20:00 horas), la Comisión Ambiental de la Megalópolis (Came) calculó que la contingencia terminará entre las 6:00 y las 7:00 horas de hoy.

“En el transcurso del día (de ayer), la estabilidad atmosférica que se registró durante la madrugada y primeras horas de la mañana perdió intensidad, condición que se combinó con la disipación de la inversión térmica y la intensificación del viento”, detalló la Came.

La Ciudad y municipios conurbados amanecieron en la Navidad con calidad del aire que varió de mala a la

Informe de la Came

Durante la noche del 24 de diciembre y la madrugada del 25 se presentaron emisiones extraordinarias por la quema de pirotecnia, fogatas y quemas de otros materiales.

extremadamente mala, sobre todo al sureste, en Iztapalapa y el Valle de Chalco, por lo que se activó la contingencia minutos antes del mediodía.

“A las 11:00 horas se registró un valor de 99.9 microgramos por metro cúbico de partículas PM2.5 en la estación Santiago Acahualtepec, en la

Focalizado

La Fase 1 Regional incluye estas medidas en la zona.

POBLACIÓN	PRIVADOS
Sin actividades al aire libre.	<ul style="list-style-type: none"> Suspensión de actividades de construcción; de explotación de banco de materiales pétreos. Suspensión de giros que usen carbón. Suspensión de cocción de ladrillos. Suspensión de concretas sin equipo de emisiones.
GOBIERNO	
<ul style="list-style-type: none"> Reducción de 50% de vehículos oficiales administrativos. Suspensión de mantenimiento a infraestructura urbana. 	

Alcaldía Iztapalapa.

“Durante la noche del 24 de diciembre y la madrugada del 25 se presentaron emisiones extraordinarias generadas principalmente por la quema de pirotecnia, fogatas y quemas de otros materiales”, detalló la Came en sus primeros reportes.

Esta contingencia es únicamente de zona, por lo que las medidas recomendadas se aplican para el área en la que se registraron altos índices de polución.

A la población habitante, las autoridades recomiendan la suspensión de actividades al aire libre.

En prisión

Agentes de la FGJ detuvieron a un presunto violador en CDMX.

DENUNCIAS

- De acuerdo con la Fiscalía General de Justicia (FGJ), Daniel “N” está relacionado con nueve carpetas delitos sexuales presuntamente cometidos entre 2020 y 2021 en la Alcaldía Gustavo A. Madero.
- Es acusado por los delitos de violación en contra de menores de edad y robo calificado.

ATAQUES

Según las investigadoras, atacaba a menores de edad en inmediaciones de las estaciones Aragón, Oceanía y Gran Canal del Metro.

9 carpetas de investigación.

avisos

Encuétralos en la página 4

55-5140-5140



LECCIÓN DE RESILIENCIA
Víctimas del colapso en la Línea 12 y del derrumbe en el Cerro del Chiquihuite (foto) comparten su experiencia sobre el año que termina. **PÁGINA 3**

Aumentan en 2021 remisiones al ‘Torito’

SELENE VELASCO

Durante Nochebuena y Navidad, las remisiones al Centro de Sanciones Administrativas y de Integración Social, conocido como “El Torito”, aumentaron, incluso en comparación con años previos a la pandemia de Covid-19.

Durante estos días se hicieron en la Ciudad de México 15 mil 930 pruebas AlcoStop (ambiente interior del vehículo) y 336 pruebas de al-

coholemia (aire espirado), como parte del programa “Conduce Sin Alcohol Operativo Decembrino”.

Del total, 67 personas fueron sancionadas y remitidas, mientras que el mismo número de vehículos fue llevado al corralón, detalló el Gobierno de la Ciudad de México en una ficha informativa.

“Desde el 08 de diciembre y hasta la jornada de ayer, se han aplicado en total 222 mil 886 pruebas AlcoStop,

6 mil 120 pruebas de Alcoholemia, mil 197 conductores han superado el límite permitido y mil 186 vehículos han sido llevados a un depósito vehicular”, añadió la Secretaría de Seguridad Ciudadana.

Las cifras de remisiones al “Torito” de este 2021 superaron las registradas durante el primer año de pandemia y los dos anteriores.

De acuerdo con cifras oficiales, en 2018 fueron 47

Comprende tres ejes

Publican plan vial ...un año después

Reconoce la Semovi aumento de muertes y lesionados en hechos de tránsito

AMALLELY MORALES

La Secretaría de Movilidad (Semovi) publicó el Plan Integral de Seguridad Vial (PISVI) para el periodo 2021-2024. Aunque, originalmente, debía abarcar también el 2020, este año ya no se contempló.

El documento fue publicado en la Gaceta del viernes y comprende tres ejes estratégicos para desarrollar políticas de seguridad vial: proteger, educar y fortalecer mediante mecanismos de gestión y evaluación.

Para elaborar el PISVI se tomaron en cuenta las sugerencias de expertos y sociedad vial, aseguró la Semovi.

REFORMA publicó que, en medio de un aumento de heridos y muertos por siniestros viales, el Gobierno dejó en el limbo el plan 2020-2024. El documento se debió publicar desde hace casi dos años, pues sería el eje de la política de seguridad vial desde los primeros días de 2020.

En el plan, la Semovi reconoce un incremento de muertes y lesionados en siniestros viales, en el marco de la contingencia sanitaria.

“El porcentaje de hechos de tránsito con personas lesionadas y víctimas fatales aumentó como proporción del total de hechos de tránsito.

“Este cambio es atribuible a menores niveles de congestión vehicular que permiten desarrollar mayores velocidades. En promedio, el 64 por ciento ocurrieron en vías de acceso controlado, ejes viales y otras vías primarias”, detalla.

El documento plantea como su principal objetivo reducir en 30 por ciento la cantidad de muertos en he-

Nochebuena accidentada

REFORMA / STAFF

Tres personas en motocicleta y una más en automóvil fallecieron en GAM. Por la mañana, un conductor se estrelló contra un poste en Vallejo y murió al instante; en la tarde, un motociclista perdió la vida tras derrear en Río de los Remedios; por la noche, dos hombres en moto también fallecieron tras ser arrollados por un auto en Eduardo Molina.

chos de tránsito, a través de un enfoque transversal seguro para formular políticas y acciones.

En el primer eje, que es el de protección, se contemplan acciones como la construcción y el mantenimiento de infraestructura, control de la velocidad, aplicación del Reglamento de Tránsito y el endurecimiento de medidas para reducir el consumo del alcohol y otras acciones de riesgo.

En el eje de la educación se incluyen las fotovivencias, capacitación, bicicuela, reformar la licencia de manejo y la comunicación. En el fortalecimiento se toman en cuenta la capacidad institucional, la normatividad técnica y el endurecimiento de las sanciones por vehículos emplacados fuera de la Ciudad.

“Este eje promueve la institucionalización de los procesos de auditorías de seguridad vial y la colocación de dispositivos de control de tránsito, así como el establecimiento de criterios de seguridad con los que deberán contar los vehículos de los sistemas de transporte”, agrega.

Más alcohol

Los remitidos al “Torito” aumentaron este año.

67 conductores sancionados en 2021 en los festejos de Navidad.

5 personas fueron llevadas al Centro en 2020.

CRÓNICA



EL UNIVERSAL recorrió el Zócalo, la pista de hielo en Coyoacán y el Parque Bicentenario, donde familias completas pasaron el día después de los festejos del 24.

Capitalinos olvidan el Covid y abarrotan calles, parques y pistas de hielo

Familias aprovecharon el día festivo para visitar el Zócalo y otros lugares de recreación en diferentes puntos

Laura Arana y Kevin Ruiz
—metropoli@eluniversal.com.mx

Después de un año de permanecer encerrados por el confinamiento por el Covid-19, por fin los capitalinos salieron de sus hogares y regresaron a disfrutar de una Navidad en las calles. Habitantes se tomaron un respiro y este 25 de diciembre, día de descanso oficial, se volcaron al Zócalo capitalino, a los parques y hasta a las pistas de hielo para continuar con la celebración de la Nochebuena y disfrutar de un helado, un elote, un chicharrón o "curarse la cruda" con un refresco preparado.

Este sábado, en el Centro Histórico algunos visitantes pasearon con cubrebocas y otros no. De lado quedó la sana distancia o el uso de gel antibacterial, ya

Daniel Montes
Visitante del Parque Bicentenario

"La pasamos muy bien en la noche de Navidad, tranquilos, pues como somos pocos nada más fue un ratito, cenamos y a dormir, cero alcohol"

que la comodidad imperó en una plancha del Zócalo totalmente cerrada al tránsito vial para que visitantes pudieran desde andar bici, sentarse en el piso, caminar, comerse una tlayuda o hasta jugar a la pelota.

En la explanada y sus alrededores, como el tramo peatonal afuera del Antiguo Palacio del Ayuntamiento, sirvieron de descanso para las familias que desde las 13:00 horas esperaron que

los juegos mecánicos y atractivos de la verberna —que instaló el Gobierno de la CDMX— abriera sus puertas a las 17:00 horas.

En el corredor peatonal de Francisco I. Madero se observó una ola de gente que por momentos se dispersó y que en otros chocaba entre sí, porque familias se detenían para comprar regalos en tiendas, otros para degustar un helado o para tomarse fotos con personajes como el Grinch.

Jessica López, de 25 años, proveniente del Estado de México acudió con su familia y su mascota Sisí, portando cubrebocas. Afirmó que durante la cena de Navidad tomaron todas las precauciones y decidieron ir al Zócalo para que sus sobrinos se subieran a los juegos. "Comimos rico y la pasamos muy bien. Ahora venimos a divertirnos", dijo.

Un poco de aire

Daniel Montes, de 37 años, llevó a su familia: sus padres, esposa e hijos (Héctor Daniel de ocho años, y Kenia, de seis) al Parque Bicentenario en la alcaldía Azcapotzalco, a un picnic para respirar aire fresco, tomar el sol y desayunar unos romeritos del recalentado de la cena navideña.

"La pasamos muy bien en la noche de Navidad, tranquilos, pues como somos pocos

nada más fue un ratito, cenamos y a dormir, cero alcohol y sanamente, como mis padres tienen problemas de salud, pues no pueden tomar", describió Daniel.

Largas filas

La Alameda del Sur en Coyoacán lució sobrecargada de capitalinos, quienes buscaban pasar Navidad patinando sobre la pista de hielo, tomarse una foto con los Reyes Magos, comprar un elote o hasta un chicharrón.

Rompieron con la tradición de quedarse en casa en medio del recalentado, cientos de familias prefirieron pasear en esta zona de la Ciudad.

Debido a que el acceso era restringido para patinar, la fila era larga, con una espera de hasta media hora. Al interior, los menos expertos en el patinaje daban pasitos, se sujetaban, y aun así caían al suelo.

Las familias venían de colonias como Carmen Serdán, Emiliano Zapata, Culhuacán, entre otras. Otros acudieron a "curarse la cruda" con un refresco preparado y una quesadilla y tomaban hasta bebidas energizantes.

Los alrededores de la pista también estaban abarrotados, un show de payasos congregó a decenas, quienes reían y participaban en las bromas.

METRÓPOLI

Escanea el código para visitar esta sección en nuestro sitio web



Editora: Johana Robles
Coeditor: Horacio Jiménez
Tel: 55 5709 1313
Ext: 4524 y 4521

Semovi busca bajar muertes por accidentes

Laura Arana
—metropoli@eluniversal.com.mx

El Gobierno de la Ciudad de México buscará, en los próximos tres años, reducir 30% las muertes por hechos de tránsito con el Programa Integral de Seguridad Vial que elaboró la Secretaría de Movilidad (Semovi) con el apoyo del Banco Interamericano de Desarrollo (BID).

Al dar a conocer el Programa Integral de Seguridad Vial 2021-2024, en la Gaceta de la CDMX, la administración capitalina fijó como meta haber intervenido en 2024 cerca de 300 intersecciones mediante la colocación de semáforos vehiculares y peatonales, señalización horizontal y vertical, así como reductores de velocidad.

También en los próximos tres años busca cumplir con la construcción de 500 senderos seguros, rehabilitar 15 espacios públicos, implementar 600 kilómetros de infraestructura ciclista, intervenir 80% de la red vial primaria y mejorar la operatividad de cinco Centros de Transferencia Modal (Cetram).

La Semovi destacó que de acuerdo con el análisis de la Secretaría de Seguridad Ciudadana (SSC), durante 2019 se identificó que diariamente ocurren un promedio de 37.6 accidentes de tránsito, donde mueren de una a dos personas.

De este 37.6%, 17.4% son choques entre vehículos o con algún objeto fijo; 10.8% son atropellamientos; 7.7% corresponden a derrapes de motocicletas; 0.8% son volcaduras; 0.6% son caídas de pasajeros y 0.3% caídas de ciclistas.



En 3 años se busca sumar 600 km de infraestructura ciclista.

Navidad, contaminada por pirotecnia y fogatas

Comisión Ambiental de la Megalópolis activa fase 1 de contingencia ambiental por mala calidad del aire en el sureste del Valle de México; Toluca declara nivel 2 por partículas PM2.5

Laura Arana y Claudia González
Reportera y corresponsal
—metropoli@eluniversal.com.mx

A pesar de que a nivel federal está prohibida la compra y transportación de explosivos desde 1989, y de que en la Ciudad se restringió desde hace más de dos años la detonación de cohetes y el encendido de fogatas, este sábado se volvió a activar la fase 1 de contingencia ambiental por mala calidad del aire en el sureste del Valle de México; pero se anunció que este domingo podría ser levantada.

Desde las nueve de la mañana, la Comisión Ambiental de la Megalópolis (CAME) informó el registro de un valor de 86 microgramos por metro cúbico de partículas PM2.5 en la estación Santiago Acahualtepec, en la alcaldía de Iztapalapa. Por lo que se implementó la Fase Preventiva Regional por Partículas PM2.5 para la zona sureste del Valle de México.

Las autoridades informaron que este incremento en la contaminación fue porque la noche del 24 de diciembre y la madrugada del 25 se presentaron emisiones extraordinarias generadas principalmente por la quema de pirotecnia, fogatas y quemas de otros materiales que incrementaron los niveles de contaminación por PM2.5, mismas que tendieron a acumularse en el aire de la



Las partículas PM2.5 que dejó la quema de pirotecnia y fogatas se acumularon en el aire de la Zona Metropolitana del Valle de México.

COMISIÓN AMBIENTAL DE LA MEGALÓPOLIS (CAME)

"Se reportaron 86 microgramos por metro cúbico de partículas PM2.5 en la estación Santiago Acahualtepec, en la alcaldía Iztapalapa"

Zona Metropolitana del Valle de México (ZMVM), como consecuencia a las condiciones meteorológicas prevalecientes que afectaron su dispersión.

Por esta mala calidad del aire se vieron afectadas las alcaldías Iztapalapa, Milpa Alta, Tláhuac, Xochimilco y los mu-

"Se vieron afectadas las alcaldías de Iztapalapa, Milpa Alta, Tláhuac, Xochimilco, y los municipios mexiquenses de Amecameca, Atlautla, Ayapango, Chalco, Cocotitlán, Ecatezingo, Juchitepec, Ozumba, Temamatla, Tenango del Aire, Tepetlaxpa, Tlalmanalco y Valle de Chalco Solidaridad."

nicipios mexiquenses de Amecameca, Atlautla, Ayapango, Chalco, Cocotitlán, Ecatezingo, Juchitepec, Ozumba, Temamatla, Tenango del Aire, Tepetlaxpa, Tlalmanalco y Valle de Chalco Solidaridad. Además, a las 11:00 de la mañana, la CAME hizo oficial la ac-

tivación de la fase 1 de contingencia ambiental.

Y a las ocho de la noche hizo un nuevo corte en el que determinó mantener en fase 1 la contingencia ambiental en el sureste del Valle de México; sin embargo, anunció que ésta podría ser levantada este domingo.

Esta sería la cuarta contingencia en el año, aunque la primera por partículas PM2.5, ya que las pasadas se registraron el 21 de abril, 26 de abril, y el 8 de junio por contingencia ambiental por ozono, (mayor que 150 puntos del índice). En 2020, en época de pandemia, se registró una contingencia ambiental por ozono, el 11 de noviembre.

Ante la fase de contingencia de ayer, la comisión exhortó a la gente a evitar hacer actividades cívicas, culturales, de recreo o ejercicio al aire libre a cualquier hora del día, además de no fumar, en especial en espacios cerrados.

Situación en Toluca

Por su parte, la Secretaría de Medio Ambiente del Estado de México también declaró Fase II de Contingencia Ambiental Atmosférica en las Zonas Metropolitanas del Valle de Toluca y Santiago Tianguistenco, debido a los altos niveles de partículas PM2.5 en el ambiente, que alcanzaron los 223 microgramos por metro cúbico en la estación de San Cristóbal Huichochitlán.

223

MICROGRAMOS por metro cúbico de partículas PM2.5 se alcanzaron en la estación de San Cristóbal Huichochitlán.



ÍNDICES MÁXIMOS DE CALIDAD DEL AIRE HASTA LAS 19 HORAS DE AYER										HOY NO CIRCULA			
Ozono	máximo	hora	Centro	53	13	pm-10	máximo	hora	Centro	111	19	Contingencia F-1: 150 puntos Contingencia F-2: 200 puntos	SIN RESTRICCIONES
Noroeste	41	16	Suroeste	55	12	Noroeste	114	11	Suroeste	51	17		
Noreste	69	13	Sureste	78	12	Noreste	134	18	Sureste	119	17		

HOY SE HARÁ UNA NUEVA VALORACIÓN DE LAS CONDICIONES

Fogatas y cohetes en Nochebuena generaron contingencia ambiental

La zona suroriente del valle de México fue la que presentó peores registros

DE LA REDACCIÓN

La Comisión Ambiental de la Megalópolis (Came) informó que se mantiene la fase 1 de contingencia ambiental para la zona sureste del valle de México con el fin de proteger la salud de la población ante la exposición a niveles altos de contaminación.

La noche del 24 de diciembre y la madrugada de ayer se presentaron emisiones extraordinarias generadas principalmente por la quema de pirotecnia, fogatas con diversos materiales que incrementaron la polución, sobre todo en la zona sureste de la metrópoli.

Las partículas contaminantes se concentraron en las alcaldías Iztapalapa, Milpa Alta, Tláhuac y Xochimilco, así como en los municipios de Amecameca, Atlautla, Ayapango, Chalco, Cocotitlán, Ecatezingo, Juchitepec, Ozumba, Temamatla, Tenango del Aire, Te-

petlixpa, Tlalmanalco y Valle de Chalco Solidaridad.

En su reporte de las 20 horas, el organismo detalló que el promedio móvil de 24 horas en cuanto a partículas PM2.5 aún registraba concentraciones altas, por lo que dicha condición no permitía en ese momento levantar la contingencia regional.

Sin embargo, indicó que de acuerdo con la tendencia observada por las partículas y de proyecciones realizadas por el equipo técnico, se estima que este domingo entre las 6 y 7 horas "las concentraciones estarán dentro del nivel de conclusión de la contingencia".

La estabilidad atmosférica registrada durante la madrugada y las primeras horas de este sábado perdió intensidad, condición que se combinó con la disipación de la inversión térmica y la intensificación del viento para permitir una mejor dispersión de las partículas PM2.5.

La contingencia ambiental se estableció ayer a las 11 horas, luego de que se registrara un valor de 99.9 microgramos por metro cúbico de partículas PM2.5 en la estación Santiago Acahualtepec, en la alcaldía Iztapalapa, en la zona sureste del valle de México.

Por la noche, las condiciones meteorológicas adversas se mantenían, por lo que se decidió continuar dicha fase hasta hoy por la mañana, cuando se emitirá un nuevo reporte.

La Came difundió una serie de recomendaciones con la finalidad de proteger la salud de la pobla-



ción, entre ellas evitar hacer actividades cívicas, culturales, de recreo o ejercicio al aire libre a cualquier hora del día, no fumar —en especial en espacios cerrados—, reducir el uso del vehículo particular y utilizar el servicio de transporte público, así como no quemar materiales o residuos y mantenerse informados sobre el estado de la calidad del aire en la aplicación Aire CDMX.

Durante la Nochebuena, usuarios de redes sociales reportaron que había una gran cantidad de perso-

nas que quemaban basura y llantas, sobre todo al oriente de la ciudad y en municipios conurbados del estado de México, además de una gran cantidad de cohetes.

Por otra parte, el Servicio Meteorológico Nacional pronosticó que aunque al amanecer se prevé un ambiente frío y con posibles heladas en zonas altas del valle de México, durante el día prevalecerá cielo despejado y desde mediodía habrá calor y sin lluvia en la capital, con viento del este y noreste de 10 a

▲ Para los capitalinos se ha hecho costumbre tener esta condición en cada Navidad y Año Nuevo. Foto Guillermo Sologuren

15 kilómetros por hora que presentará rachas de hasta 30 kilómetros.

La temperatura mínima será de 6 a 8 grados durante la mañana y con una máxima de 25 a 27 grados después de las 12 horas, lo cual es bastante caluroso para esta época del año.

“

Circunstancias meteorológicas impidieron que se dispersara la contaminación

Defensa de Toledo apuesta por otros recursos para evitar extradición

Apelará decisión de Corte chilena y alegará tener ascendencia de allá

GUSTAVO CASTILLO
Y JOSEFINA QUINTERO

Tras la determinación de la Corte de Chile en cuanto a extraditar al ex delegado de Coyoacán y ex diputado federal Mauricio Toledo, fuentes cercanas a su defensa señalaron que en los próximos días interpondrán una apelación, por lo que su

traslado no es inminente y podría llevar meses su consolidación.

Los litigantes explicaron que en caso de ratificarse la decisión tendrán la ventaja del llamado principio de especialidad, es decir, no podrá ser juzgado por delitos distintos al de enriquecimiento ilícito, y si las autoridades mexicanas pretenden imputarle nuevas acusaciones tendrían que solicitar

autorización a la justicia andina.

Consultados luego de que la tarde del viernes la Corte chilena considerara que la justicia mexicana acreditó las pruebas necesarias para que procediera la extradición, los defensores de Toledo señalaron que desde antes de que se desafiara al ex legislador ya habían obtenido evidencias para demostrar que las acusaciones en su contra podrían fracasar, ya que existen peritajes contables en los que se acredita que sus bienes y posesiones corresponden a sus ingresos cuando fue delegado y diputado, ya que a sus salarios también se agre-

garon ingresos y bonos otorgados.

Otra posibilidad que retrasaría su entrega es que podría argumentar su ascendencia chilena, lo cual sería determinante para que se le juzgara en aquella nación y no en territorio nacional.

No obstante, las pruebas aportadas por la Fiscalía General de Justicia de la Ciudad de México lograron que la Corte chilena autorizara su salida, lo cual permitirá a la dependencia llevar ante un juez de control al ex diputado petista.

El ex legislador es investigado desde 2016 por la fiscalía capitulina al detectarse que poseía di-

versas propiedades y recursos en cuentas bancarias que presuntamente contienen montos que no corresponden a sus ingresos como funcionario público.

En agosto pasado la Cámara de Diputados federal determinó retirarle el fuero constitucional, pero Toledo ya se encontraba en Chile, donde se puso a disposición de las autoridades.

Tras cumplirse las formalidades para la solicitud de extradición, el viernes un ministro de la Corte Suprema chilena consideró pertinente la entrega de Toledo a las autoridades mexicanas.

67
CONDUCTORES

fueron remitidos a *El Torito* y sus automóviles remolcados a un corralón, informó la SSC.

El Torito navideño. La SSC realizó 15 mil 930 pruebas AlcoStop (que miden el ambiente interior de los autos) y 336 de alcoholemia a conductores, resultado de lo cual 67 de ellos fueron trasladados al Centro de Sanciones Administrativas, conocido como *El Torito*.

— Jorge González

comunidad@gimm.com.mx @Comunidad_Exc



EXCELSIOR | DOMINGO 26 DE DICIEMBRE DE 2021

CDMX TURÍSTICA

Mantiene su atractivo

POR GEORGINA OLSON
georgina.olson@gimm.com.mx

En las últimas seis semanas, después del desfile del Día de Muertos, la ocupación hotelera en la ciudad se ha mantenido por arriba de 50 por ciento, dio a conocer ayer la Secretaría de Turismo.

"La tendencia de la ocupación en diciembre se mantiene en constante crecimiento, esto significa que los visitantes a la capital que habían diferido su viaje lo están pensando



Foto: Elizabeth Velázquez

La verbenas navideña en el Zócalo de la Ciudad de México es uno de los atractivos que ofrece la urbe a sus visitantes.

realizar en estos últimos días de diciembre", señaló en un comunicado.

Por lo que se refiere a las

reservas de hotel y cenas de Navidad y Año Nuevo, señaló que "representan un gran atractivo para hoteles y

Para visitar



Oferta

La Secretaría de Turismo destaca algunas de las actividades a realizar

restaurantes de la capital del país", razón por la que gobierno e iniciativa privada integraron la Cartelera Navideña y de Año Nuevo Turístico con actos que se pueden consultar en la página de internet cdmxtravel.com.



Foto: Tomada de Webcams de México

Para las 10:38 de la mañana así lucía el sur de la Zona Metropolitana del Valle de México, parte de la cual se vio comprometida con altas concentraciones de partículas PM2.5.

POR IONÁS LÓPEZ
ionas.lopez@gimm.com.mx

La concentración de partículas PM2.5 en el sureste de la Zona Metropolitana del Valle de México (ZMVM) por la quema de pirotecnia, fogatas y quema de otros materiales, como carbón, llantas y residuos, dispararon ayer una contingencia ambiental atmosférica regional.

Los niveles de contaminación comenzaron a subir en Iztapalapa, de acuerdo con la estación Santiago Acahualtepec, a partir de las 00:00 del día de Navidad.

Ello a pesar de que las autoridades ambientales de la Megalópolis, de la Ciudad de México y del Estado de México emprendieron una campaña en redes sociales para tratar de hacer conciencia entre la población de que la quema de pirotecnia provoca mala calidad del aire y contingencias ambientales.

CONTINGENCIA REGIONAL

EL SURESTE CONCENTRÓ

LA MAYOR CONTAMINACIÓN

LA QUEMA DE COHETES Y FOGATAS generaron emisiones extraordinarias, señaló la CAME; las medidas continuarán por lo menos hasta hoy



Foto: Cuartocentro

Durante prácticamente todo el día, el centro de la Ciudad de México lució con un cielo despejado.

232

PUNTOS de partículas PM2.5 registró la estación Santiago Acahualtepec, en Iztapalapa

Para las 8:00 horas, la calidad del aire ya era extremadamente mala por partículas PM2.5, con hasta 232 puntos en la mencionada estación Santiago Acahualtepec. A las 11:00 horas la estación Nezahualcóyotl, en el Estado de México ya registraba 168 puntos.

Otras estaciones que registraron muy mala calidad del aire por PM2.5 fueron Benito Juárez, con 110; La Merced, con 109, y Camarones, 80, sin embargo los valores estuvieron lejos de los del sureste del Valle de México.

Fue cerca del mediodía cuando la Comisión Ambiental de la Megalópolis (CAME) activó la Fase 1 de contingencia ambiental regional para dicha zona.

Las alcaldías y municipios en donde se aplicaron restricciones de actividades para reducir las emisiones de contaminantes fueron Iztapalapa, Milpa Alta, Tláhuac, Xochimilco, Amecameca, Atlautla, Ayapango,

22

PUNTOS

de partículas PM2.5 se registraron en Cuajimalpa; 59, en Alvaro Obregón; y 64, en Coyoacán

Chalco, Cocotitlán, Ecatzinango, Juchitepec, Ozumba, Temamatla, Tenango del Aire, Tepetitlpa, Tlalmanalco y Valle de Chalco Solidaridad.

Por el contrario, las estaciones que tuvieron los registros más bajos fueron Coyoacán, con 64 puntos; Alvaro Obregón, con 59, y Cuajimalpa, con 22.

A las 20:00 horas, la CAME informó que la contingencia regional se mantendrá por lo menos hasta las 10:00 horas de hoy —cuando anuncie si hay cambios—, "debido a que el promedio móvil de 24 horas de partículas PM2.5 aún registra concentraciones altas, sin embargo, con la ruptura de la inversión térmica de esta mañana (ayer) y el incremento gradual de la intensidad del viento moderada de componente Norte, se incrementa la dispersión del contaminante PM2.5 y disminuye su concentración de manera gradual", señaló a través de un comunicado.

AGENCIA DE ATENCIÓN ANIMAL

Esterilizaron a 20 mil en un año

La dependencia también retomó el Registro Único para Animales de Compañía, premiado a nivel internacional

POR GEORGINA OLSON
georgina.olson@gimm.com.mx

La Agencia de Atención Animal (Agatan) dio a conocer que del 1 de agosto de 2020 al 31 de julio de 2021 realizó más de 20 mil esterilizaciones de animales de compañía y aplicó más de 53 mil vacunas.

Además, la dependencia reactivó el sistema de Registro Único para Animales de Compañía (RUAC), "en el que se encuentran registrados más de 45 mil ejemplares.

Dicho proyecto fue reconocido a nivel internacional como Ciudad Amiga de los Animales 2020 por la organización Protección Animal Mundial (World Animal Protection), dio a conocer la agencia.

En tanto, en los centros de control canino y felino y clínicas veterinarias de la dependencia "se brindó atención médica veterinaria a 22 mil 123 perros y gatos, y se recibieron mil 216 animales por medio de entregas voluntarias".

Además, se capturó a 300 animales como parte de la atención a denuncias

ACCIONES DE LA AGATAN

Esterilizaciones del 1 de agosto de 2020 al 31 de julio de 2021:

Ávaro Obregón	Benito Juárez	Coyoacán
346	104	502
Iztapalapa	Magdalena Contreras	Miguel Hidalgo
15,764	123	814
Milpa Alta	Tláhuac	Tlalpan
461	433	1,071
		Xochimilco
		397

Vacunas antirrábicas en el mismo periodo:

Ávaro Obregón	Azcapotzalco	Benito Juárez
210	600	5,084
Coyoacán	Cuauhtémoc	Iztacalco
1,112	124	31
Iztapalapa	Magdalena Contreras	Miguel Hidalgo
1,500	2,200	620
Milpa Alta	Tláhuac	Tlalpan
21,800	18,139	2,285

ciudadanas, y se puso en adopción 222 perros y gatos".

La Agatan también señala que se ha fomentado la educación para proteger a los animales, en ese sentido se ha otorgado orientación "a dos mil 338 personas a partir de medios digitales, presenciales y oficios en temas de bienestar, cursos de normatividad, bienestar y protección animal, así como a 307 personas funcionarias públicas pertenecientes a la

Brigada de Vigilancia Animal, la Consejería Jurídica y de Servicios Legales y a personal de la Secretaría de Medio Ambiente".

Ayer *Excelsior* publicó que 60% de los animales de compañía que se compran terminan saliendo de los hogares a los que llegaron a los tres meses, de acuerdo con estimaciones de la Agatan, por lo que llaman a no ver a perros y gatos como objetos que pueden regalarse.

CHELERÍA EN TEPITO

Ataque en moto dejó un muerto y dos heridos

POR JORGE GONZÁLEZ
comunidad@gimm.com.mx

Un muerto y dos heridos, entre ellos una mujer, es el saldo de un ataque perpetrado la tarde de ayer en calles de Tepito.

Una vez más el agresor utilizó una motocicleta, en este caso roja, con la cual llegó y disparó en repetidas ocasiones contra dos hombres y dos mujeres que se encontraban ingiriendo bebidas alcohólicas en Matamoros y Jesús Carranza, en Tepito, para después tratar de huir corriendo.

Sin embargo, el agresor fue ubicado por medio de cámaras del C2 y detenido



Foto: Jorge González

El ataque registrado ayer en Tepito fue en un puesto de venta de bebidas alcohólicas en Matamoros y Jesús Carranza.

en Aldama y Mina, donde le encontraron un arma de fuego corta con un cartucho útil. Los tres heridos fueron trasladados para su atención médica, pero uno de ellos, un hombre de 32 años que recibió cuatro disparos, murió en un hospital.

El viernes pasado, en víspera de Navidad, un ataque directo en el que utilizaron una motocicleta dejó una mujer muerta y dos hombres lesionados en la colonia Campamento 2 de Octubre,

en la alcaldía Iztacalco. El miércoles pasado, un exelamento de la Policía de Investigación (PDI) y su esposa fueron asesinados cuando despachaban una tienda en la colonia Morelos. Los criminales también utilizaron una moto en la ejecución.

Este mismo día dispararon en 24 ocasiones contra dos hombres en Iztapalapa, en la colonia Ampliación Reyes Culhuacán. Las víctimas murieron y los dos agresores huyeron en una motocicleta.

Cayó violador de menores

Ayer fue detenido Daniel "N", acusado de agresiones sexuales a menores de edad en inmediaciones de las estaciones Aragón, Oceanía y Gran Canal de Metro, en la alcaldía Gustavo A. Madero.



Foto: Especial

Agentes de la Fiscalía General de Justicia cumplieron la orden de aprehensión por carpetas de investigación por la posible comisión de delitos sexuales cometidos entre 2020 y 2021. Fue trasladado al Reclusorio Preventivo Varonil Oriente.

— De la Redacción

La CDMX activa contingencia ambiental tras fiestas navideñas

La CAME activó este sábado la fase I de contingencia ambiental ante la calidad de aire "extremadamente mala"

EFE
metropoli@cronica.com.mx

La Comisión Ambiental de la Megalópolis (CAME) de la Ciudad de México activó este sábado la fase I de contingencia ambiental ante la calidad del aire "extremadamente mala" que se registró por las fiestas navideñas.

La CAME detonó la alerta después de superar una concentración de 99,9 microgramos por metro cúbico de partículas de 2,5 micrómetros (PM2.5) en la alcaldía Iztapalapa, en el oriente de Ciudad de México, a las 11.00 horas (17.00 GMT).

"Se presentaron emisiones extraordinarias generadas principalmente por la quema de pi-

rotecna, fogatas y quemas de otros materiales que incrementaron los niveles de contaminación por PM2.5 en toda la Zona Sureste del Valle de México", expuso la CAME en la alerta.

El organismo detalló que las partículas contaminantes, originadas por las fiestas de la Nochebuena y Navidad, tendieron a acumularse en el aire de la Zona Metropolitana del Valle de México (ZMVM) "como consecuencia a las condiciones meteorológicas prevalecientes que afectaron su dispersión".

En tanto, el Índice Aire y Salud del Gobierno de Ciudad de México reportó una calidad "extremadamente mala" con un riesgo "extremadamente alto" para la población.

De las 16 alcaldías dentro de Ciudad de México, Iztapalapa presentaba una calidad de aire "extremadamente mala", otras tres una "muy mala" y ocho una "mala".

En la mayoría, destacó la abundancia de partículas PM2.5, que contienen sustancias químicas

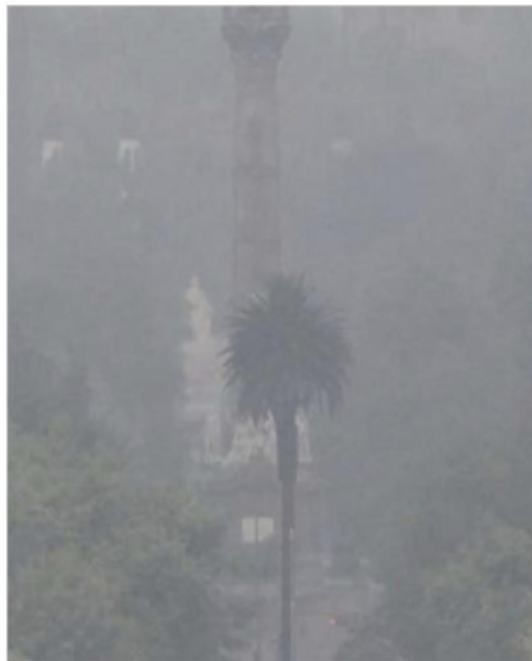

El Índice Aire y Salud del Gobierno de Ciudad de México reportó una calidad "extremadamente mala" con un riesgo "extremadamente alto" para la población.

cas orgánicas, polvo, hollín y metales, consideradas peligrosas para el ser humano por su pequeño tamaño que se desplaza con facilidad a los pulmones.

La contingencia ambiental aplicará para las alcaldías Iztapalapa, Milpa Alta, Tláhuac y Xochimilco de Ciudad de México.

ESTADO DE MÉXICO.

Además la contingencia ambiental aplicará en 13 municipios del Estado de México. "Lo anterior, con el objeto de disminuir la exposición de la población al aire contaminado y el riesgo de afectación a su salud; así como para reducir la generación de contaminantes y la probabilidad de volver a alcanzar altas concentraciones de partículas", indicó la CAME.

La CDMX es la quinta urbe más contaminada del mundo, según Greenpeace. Aunque en esta ocasión se atribuyó a las fiestas, organismos internacionales y asociaciones civiles han atribuido la mayoría de la polución a una termoeléctrica y una refinería situadas en la ciudad de Tula, Hidalgo.

De pueblo mágico al del terror; Malinalco ahora es tierra caliente



Malinalco se ha vuelto un foco rojo, el grupo criminal de la Familia Michoacana ya opera con tda impunidad en el municipio.



Rogelio dio su última cabalgata; esta vez no iba montado en su caballo percherón, lo hizo dentro de su ataúd. Su casa ahora será el campo santo San Jorge, en el centro de Malinalco, que por mucho tiempo fue considerado uno de los municipios más

bonitos del Estado de México.

Ahora el territorio se ha vuelto un foco rojo, el grupo criminal "La Familia Michoacana" está extendiendo su poder y se está infiltrando en el territorio; comenzarán, dicen los habitantes, una guerra contra los gru-

pos criminales de Ocuilán, Jalpa y San Simón; municipios colindantes con Malinalco.

Después de negarse a pagar derecho de piso, 8 balazos acabaron con la vida de Rogelio, uno de ellos fue el conocido como tiro de gracia.

Gatilleros del grupo criminal llegaron hace dos semanas a pedir cuota a su ferretería, en Malinalco; el hombre de 35 años se negó a pagar por vender en el pueblo que lo vio crecer.

Un día antes de cumplir 36 años le arrebataron la vida, los

sueños y la esperanza. Fue acribillado a plena luz del día, frente a sus trabajadores y sus vecinos quienes los despidieron el con una cabalgata y al sonar de la banda. Camiones de carga, tractores, taxis, vehículos particulares y hasta de la policía hicieron una caravana para escoltar el cuerpo del joven.

En la capilla las filas eran inmensas, Malinalco quería despedirse de uno de los jóvenes empresarios más importantes del lugar, además, sería una de las piezas clave en el gabinete del nuevo presidente municipal, Juan Leonardo Flores.

La Familia Michoacana llegó hace unos meses a Malinalco bajo la premisa de vender drogas; sin embargo, las ganancias ya no les fueron suficientes por lo que dieron el siguiente paso: el derecho de piso, la extorsión y el secuestro. El pueblo es conocido por albergar casonas y residencias de gente adinerada por lo que la comisión de los líderes del grupo criminal fue clara, conseguir dinero a costa de todo.

Rogelio fue la primera víctima, de muchas, acusan los habitantes del pueblo. (Mariano Chavarría)

TRES ALCALDÍAS SON LAS DE MAYOR DESARROLLO

Aumenta la cifra de chilangos en pobreza

MANUEL COSME

En los últimos cuatro años, 500 mil personas cayeron en esta condición

En Benito Juárez, Miguel Hidalgo y Coyoacán ocho de cada 10 habitantes tienen un nivel de desarrollo alto y muy alto, según un índice elaborado por el Consejo de Evaluación de la Ciudad de México (EVALUA).

El Índice de Desarrollo Social (IDS) señala que las demarcaciones Benito Juárez y Coyoacán han disminuido el número de personas en extrema pobreza de 2015 a 2020, mientras que Miguel Hidalgo aumentó levemente, sin dejar de ser las zonas de mayor poder adquisitivo de la capital del país.

Benito Juárez en 2015 tenía registrados 18 mil 863 personas en extrema pobreza y en 2020 había 16 mil 973. En Coyoacán había 74 mil 733 personas en 2015 contra 59 mil 656 de 2020.

En el caso de Miguel Hidalgo, en 2015 se reportaron 26 mil 56 habitantes en extrema pobreza y en 2020 había 29 mil 81.

El IDS muestra que los pobladores de las alcaldías Milpa Alta, Xochimilco e Iztapalapa, en ese orden, viven en condiciones de pobreza extrema, lo cual se acentúa en la primera de ellas con 80 por ciento de su población en condicio-



ARCHIVO ERNESTO MUÑOZ

Xochimilco es una de las demarcaciones con mayor nivel de pobreza

La Cdmx es considerada entre las tres entidades con menores niveles de pobreza con 58.8 por ciento de su población total

nes de pobreza; la segunda con 70.89 por ciento; y la última con 68.37 por ciento de su población total.

El organismo también destaca que desde hace cinco años hay una tenden-

cia al incremento de la pobreza en la capital, la cual avanzó de 54.2 por ciento en 2016 a 58.8 por ciento en 2020, es decir, que 4.9 millones de capitalinos eran considerados pobres en 2016 y el año pasado esa cifra subió a 5.4 millones, es decir, medio millón más.

El documento de EVALUA fue elaborado con base en el cuestionario básico del Censo de Población y Vivienda 2020 del INEGI y presentado este mes.

El organismo utilizó información, para calcular el índice, referente a la calidad y espacio de la vivienda, al acceso a servicios sanitarios (agua, drenaje y excusado), a la adecuación energética, el acceso a internet y la disponibilidad de telefonía (fija o móvil), así como al rezago educativo, el acceso a los servicios de salud y a la seguridad social.

Asimismo, tomó en cuenta las Necesidades Básicas Insatisfechas, que son parte de la Medición Integrada de la Pobreza, método oficial adoptado por el Consejo de Evaluación local para medir la pobreza en la capital del país.

POBREZA EN MÉXICO

En el ámbito nacional, la Ciudad de México está considerada entre las tres entidades con menores niveles de pobreza con 58.8 por ciento de su población total; el primer lugar lo tiene Nuevo León con 56.4 por ciento y el tercero Sonora con 60.1 por ciento. A nivel nacional el promedio es de 72.9%.

A su vez, Chiapas, Guerrero y Oaxaca se posicionaron como los estados con más pobreza con 91, 86.8 y 86.6 por ciento, respectivamente.

En la República Mexicana, 7.3 personas de cada 10 vivían en pobreza, de las cuales 4.2 de cada 10 están en pobreza extrema y tres de cada 10 en pobreza moderada.

Por lo que toca a la Ciudad de México, 5.9 personas de cada 10 vivían en pobreza extrema y de ellas 2.8 de cada 10 sufrían de pobreza extrema y 3.1 de cada 10 se ubicaban en pobreza moderada.

Finalmente, se registró en términos generales, entre 2018 y 2020, una reducción en el ingreso corriente total de todos los capitalinos, pero esto se dio más entre los ricos, quienes, a pesar de todo, concentran 50 por ciento del ingreso corriente total per cápita.

80%
DE LA población en Milpa Alta vive en condiciones de pobreza

Contaminantes activan contingencia regional

CLAUDIA MENDOZA

La Comisión Ambiental de la Megalópolis (CAME) activó ayer la Fase I de contingencia ambiental regional (preventiva) -que se mantiene hasta hoy- por la dispersión de partículas pm2.5 que ocasionaron que se registrara de muy mala a extremadamente mala la calidad del aire para la zona sureste del Valle de México.

Este reporte comprendió las alcaldías Iztapalapa, Milpa Alta, Tláhuac, Xochimilco; y los municipios de Amecameca,

Atlautla, Ayapango, Chalco, Cocotitlán, Ecatezingo, Juchitepec, Ozumba, Temamatla, Tenango del Aire, Tepetlaxpa, Tlalmanalco y Valle de Chalco Solidaridad.

Ya para las 20:00 horas la calidad del aire había mejorado y sólo en la alcaldía Tláhuac registraba muy mala calidad. Sin embargo, la CAME determinó que hasta este 26 de diciembre se mantendrá la fase preventiva.

El organismo detalló que ayer se reportó calidad del aire extremadamente mala por partículas PM 2.5 en la estación

Santiago Acahualtepec, en la alcaldía de Iztapalapa, así como en el municipio de Nezahualcóyotl, en la zona sureste del Valle de México.

Lo anterior, debido a que durante la noche del día de ayer (24 de diciembre) y la madrugada del día de hoy (25 de diciembre), se presentaron emisiones extraordinarias generadas principalmente por la quema de pirotecnia, fogatas y quemados de otros materiales que incrementaron los niveles de contaminación por PM2.5 en toda la Zona Sureste del Valle de México, mismas que tendieron a acumularse en el aire de la ZMVM como consecuencia a las condiciones meteorológicas prevalentes que afectaron su dispersión.

DANIELCAMACHO/ EL SOL DE TOLUCA



El Valle de Toluca también fue de los más afectados

EL HERALDO DE MÉXICO

CDMX

DOMINGO / 26 / 12 / 2021

COEDITORES: FERNANDO MARTÍNEZ Y LIZETH GÓMEZ
COEDITOR GRÁFICO: PABLO GUILLÉN

H

#SEÑALÉTICA

Metrobús
recibe
premio

El Metrobús recibió un reconocimiento por el desarrollo de un Manual de Lineamientos de Señalética para homologar y mejorar la experiencia de viaje del millón de usuarios o más que a diario lo utilizan.

El trabajo fue reconocido por Innovation By Design de Fast Company, medio enfocado en diseño, tecnología e innovación, en la categoría Best Design: Latin America Region.

El Metrobús, por su parte, informó que le resultaba de vital importancia facilitar las transferencias entre estaciones y otros medios de transporte de la Red de Movilidad Integrada de la Ciudad de México.

Es por ello que colaboró con FROC, consultora en diseño e innovación estratégica, para crear un Manual de Lineamientos de Señalética, con la finalidad de homologar y mejorar la experiencia de navegación en el Metrobús. **CARLOS NAVARRO**

FOTO: LESLIE PÉREZ



ALTA DEMANDA

Más de un millón de personas utilizan a diario el Metrobús.

MEDALLA DE PLATA

1

El Metrobús ganó el segundo lugar general.

2

Google, Nike y Microsoft también participaron.



GARIBALDI | Entre los platos más socorridos por los comensales está la birra.

#ELECCIÓN

TORITO O
UN POZOLE

ALGUNOS SE CURARON LA RESACA EN SAN CAMILO Y OTROS, 67 EN TOTAL, FUERON RETENIDOS

POR CARLOS NAVARRO

T

ras la tormenta festiva viene la calma.

El 25 de diciembre suele ser un día para encontrar alivio de la noche precedente, tiempo para serenar el cuerpo del entusiasmo de los brindis a propósito de la Nochebuena.

Los lugares para hacerlo varían, según las circunstancias. Hay para quienes, como Salvador López Quintero, ayer fue un día para brindar socorro a los enfiestados y también para recuperarse económicamente de un par de años difíciles debido a la pandemia.

Salvador atiende el negocio de comida Beto y Lety, en el mercado San Camilito, en Plaza Garibaldi, y

EN LA SOMBRA

6

PUNTOS MALOS POR INGRESAR A EL TORITO.

36

HORAS DE ESTANCIA, LA MÁXIMA PENA.

considera que el 25 de diciembre es un buen día para equilibrar las ventas.

"Es un buen día, entre comillas, porque la resaca de hoy (ayer) está buena, pero la venta siempre durante la tarde.

"Así es la cruda, apenas están despertando de la fiesta de anoche".

La birra y el pozole, acompañados de una cerveza o un agua de sabor, son las pócimas más socorridas.

"Para nosotros, en la economía, este día es muy bueno, es una forma de reactivar el negocio para nosotros", recordó.

No obstante, la mayoría de los locales de este tradicional mercado de comidas, así como la Merced, optaron por no abrir.

Hubo otros que no pudieron elegir dónde sosegar la resaca.

La noche de este 24 de diciembre y la madrugada del 25, personal del programa Conduce Sin Alcohol Operativo Diciembre, de la Secretaría de Seguridad Ciudadana (SSC) de la Ciudad de México, realizó 15 mil 930 pruebas AlcoStop (ambiente interior del vehículo) y 336 exámenes de alcoholemia (aire espirado); resultado de ello, 67 conductores superaron el límite permitido y el mismo número de vehículos llevados a un depósito vehicular.

Desde el 8 de diciembre y hasta ayer, se aplicaron 222 mil 886 pruebas AlcoStop y seis mil 120 de alcoholemia. Mil 197 conductores superaron el límite permitido y mil 186 vehículos fueron llevados a un depósito vehicular.

El menú en *El Torito* para el 24 y 25 de diciembre fue sopa de codito a la crema con piña y jamón; pavo a la ciruela y guajillo; ensalada de manzana con pasas y nuez, y ponche.

Para la noche del próximo 31 de diciembre y el 1 de enero la cena será sopa de espagueti a la crema con salchicha, pavo a los tres chiles, ensalada de manzana con durazno y ponche. ■

LA
RUTA
CRÍTICA

1

Hay dos causas principales de ingreso a *El Torito*.

2

Ingerir bebidas embriagantes en lugares prohibidos, y:

3

Rebasar los límites de alcohol permitidos al conducir.



Domingo
26 de diciembre
de 2021

7

Metrópoli

redaccion@la-prensa.com.mx

PAN DENUNCIA IRREGULARIDADES

Crean agencia de publicidad para impulsar a CSP

GENOVEVA ORTIZ

El gobierno de CDMX pretende legalizar, por decreto, la promoción con tintes electorales de Sheinbaum

Con la creación del Servicio de Medios Públicos, el Gobierno de la Ciudad de México pretende legalizar, por decreto, la promoción personalizada y con tintes electorales de Claudia Sheinbaum Pardo, afirmó Andrés Atayde Rubiolo, presidente de Acción Nacional CDMX.

"No es más que una agencia de publicidad creada para un solo y claro fin: promocionar electoralmente a la doctora Claudia Sheinbaum como la favorita del Presidente para la contienda presidencial de 2024. Que no nos quieran tomar el pelo, buscan legalizar el uso indebido de recursos públicos y la promoción personalizada de una servidora pública en funciones".

El dirigente panista advirtió que con

la publicación del decreto por el que se crea el Organismo Público Descentralizado denominado Servicio de Medios Públicos de la Ciudad de México, el gobierno local contará con su propia agencia de publicidad, promoción personal y actos anticipados de campaña para quien es conocida como "la favorita del Presidente".

Lamentó que Sheinbaum Pardo avale la reducción del presupuesto para acciones de prevención de la violencia contra las mujeres, y en cambio autorice el incremento a la promoción y difusión de acciones gubernamentales en la CDMX.

"Sus prioridades son claras: primero sus aspiraciones y luego la violencia contra mujeres. Es inaceptable que alguien que se dice feminista destine sólo 67 mil 500 pesos para acciones de prevención y atención de la violencia contra las mujeres de la CDMX para el próximo año".

Atayde Rubiolo advirtió que Acción Nacional seguirá denunciando las irregularidades, argucias legales y mentiras que utiliza Morena y el gobierno de la



Andrés Atayde acusa que GCDMX busca legalizar el uso indebido de recursos públicos para promover a una servidora pública /PANCDMX

Lamentó que la mandataria avale reducir el presupuesto para acciones de prevención de la violencia contra las mujeres

ciudad para mantener a toda costa el poder político de la capital.

"No nos van a callar, somos la primera oposición crítica de la ciudad, miles de ciudadanas y ciudadanos nos dieron su confianza, no les vamos a fallar, seguiremos denunciando las mentiras de Morena y su gobierno", sentenció.

Buscan que guarderías apoyen a papás solteros

ARTURO R. PANZA

Garantizar que los Centros de Atención y Cuidado Infantil (CACI) para la Ciudad de México apoyen a hijas e hijos de padres que sean solteros por abandono, viudez, divorcio, separación, migración o elección propia, es promovido por el integrante de la bancada del PRI en el Congreso capitalino, Fausto Zamorano Esparza.

Mediante una iniciativa que será objeto de análisis en comisiones del recinto legislativo de Donceles y Allende, el diputado priista delineó que a diferencia de las mujeres, los padres solteros no se consi-

deran por las autoridades grupo vulnerable sujeto a apoyos gubernamentales.

Propuso reformas al artículo 27 de la ley que regula a los CACI, para que se incluya a los padres solos que están en esa situación, residen en la Ciudad de México y necesiten de la asistencia social.

Zamorano Esparza señaló que los hombres solteros padres de familia están en una situación de discriminación frente a sus pares mujeres, porque ellas generalmente sí se encuentran contempladas como un grupo vulnerable sujeto a apoyos permanentes por parte de las autoridades.

Expuso que las hijas e hijos de estos padres solteros también sufren de discriminación, debido que al existir un marco normativo que no contempla a este grupo como sujetos a esos derechos, quedan exentos de los beneficios.

Detalló que de acuerdo con el Centro de Apoyo de la Asociación Americana de Psicología, "al igual que las madres solteras, los hombres que por alguna situación toman la responsabilidad total sobre sus hijos se enfrentan a fuerte carga de trabajo, deben ganarse la vida, cuidar a los hijos, ayudarlos en sus tareas, preparar la comida, pagar las cuentas, reparar el automóvil y hacer las compras".

Por ello, su propuesta de modificación para garantizar la admisión de las hijas e hijos de padres solteros a CACI de la Ciudad de México, con el propósito de que ninguna niña o niño queden exentos de este beneficio.



Los padres solteros no se consideran por las autoridades como grupo vulnerable /LUIS A. BARRERA

Sureste del Valle de México en contingencia, por quemas

POR AIDA RAMÍREZ

La Comisión Ambiental de la Megalópolis (CAME) decidió activar, el mediodía de ayer, la fase 1 de contingencia ambiental regional por mala calidad del aire en varias alcaldías y municipios del sureste de la Zona Metropolitana del Valle de México, que se detectó desde las primeras horas de este sábado.

Ello, como consecuencia de los festejos de Nochebuena y Navidad, no obstante que las autoridades solicitaron al menos a los capitalinos un día antes, abstenerse de prender cohetes e iniciar cualquier tipo de fogatas para evitar una contingencia navideña.

En un comunicado, el organismo detalló que continúan los altos niveles de partículas contaminantes PM 2.5 —detectados desde las primeras horas de ayer— en las alcaldías Iztapalapa, Milpa Alta, Tláhuac, Xochimilco, así como en Amecameca, Atlautla, Ayapango, Chalco, Cocotitlán, Ecatzingo, Juchitepec, Ozumba, Temamatla, Tenango del Aire, Tepetlaxpa, Tlalmanalco y Valle de Chalco Solidaridad.

En un comunicado, la CAME señaló que la mala calidad del aire se debe a que la noche del viernes y la madrugada de ayer se presentaron emisiones extraordinarias generadas de contaminantes por el uso de pirotecnia, encendido de fogatas y quemas de otros materiales, los cuales se acumularon en el aire y las condiciones meteorológicas prevalentes afectaron su dispersión.

Indicó que la medida de contingencia ambiental tiene el objetivo

de disminuir la exposición de la población al aire contaminado y el riesgo de afectación a su salud; así como de reducir la generación de contaminantes y la probabilidad de volver a alcanzar altas concentraciones de partículas.

Además de que emitió una serie de recomendaciones para disminuir la presencia de contaminantes y que las personas se cuiden ante la contingencia, como evitar hacer actividades cívicas, culturales, de recreo o ejercicio al aire libre a cualquier hora y facilitar y continuar el trabajo a distancia para reducir viajes.

Señaló que en caso de contar con un vehículo acondicionado en el hogar o automóvil, utilizarlo en modo de "recirculación", así como mantener puertas y ventanas cerradas.

Para reducir la generación y exposición a partículas cuando se está en interiores pide no prender velas ni quemar leña, carbón u otros materiales; reducir el uso del vehículo particular y utilizar el servicio de transporte público

y reportar cualquier tipo de incendio de manera inmediata.

Unas horas antes, la Comisión Ambiental de la Megalópolis (CAME) activó la Fase Preventiva Regional por la mala calidad del aire en la zona sureste del Valle de México, al tener un alto nivel de partículas contaminantes PM 2.5.

Y es que, en las mismas localidades donde se activó la Fase 1, se detectó una extremadamente mala calidad del aire en la Ciudad de México y Estado de México, pues a las 09:00 horas, se registró un valor de 86 microgramos por metro cúbico de partículas PM2.5 en la estación Santiago Acahualtepec, en la alcaldía de Iztapalapa, en la zona Sureste del Valle de México.

Al filo de las 8:00 horas, la Dirección de Monitoreo Atmosférico reportó una muy mala y extremadamente mala calidad del aire en al menos nueve alcaldías y municipios de la Ciudad de México y el Estado de México, respectivamente, tras las celebraciones navideñas.



Pirotecnia, llantas quemadas y fogatas. Disparo en los niveles permisibles.



TOLUCA, Méx.- Invitación a vivir las vacaciones decembrinas en el Estado de México.

Experiencia Edomex con Pueblos Mágicos

POR RITA MAGAÑA

TOLUCA, Edomex.- Durante el periodo vacacional de diciembre la Secretaría de Cultura y Turismo, a través de la Subsecretaría de Turismo, invita a vivir una Experiencia Edomex en familia o con amigos, en sus 10 Pueblos Mágicos en los que podrán admirar su riqueza natural y disfrutar de diversas actividades culturales, deportivas, gastronómicas y artesanales.

Aculco está rodeado de peñascos y cascadas, cuenta entre sus tesoros con una parte del Camino Real Tierra Adentro, ruta comercial y de transporte más importante de México en el siglo XVI, que es Patrimonio Cultural de la Humanidad.

Además, es inevitable descubrir las leyendas y misterios que esconden los Lavaderos Públicos, construidos en 1882, así como degustar ricos quesos elaborados artesanalmente.

El Pueblo Mágico de El Oro conserva su esplendor minero y belleza arquitectónica a través de

majestuosas construcciones como el Palacio municipal, que destaca por sus acabados de madera y su mural Génesis Minera.

El Teatro Juárez es otro recinto que ofrece su estilo neoclásico y fachadas de cantera rosa, o si lo que desean es estar en contacto con la naturaleza se puede caminar o cabalgar a caballo por las orillas del lago artificial de la Presa Brockman y llevar a casa una artesanía elaborada con ocozal.

Descanso, energía y salud es lo que brinda el Pueblo Mágico de Ixtapan de la Sal, a través de sus aguas termales como las del Balneario Municipal "El Bañito", en los spa de la zona o en los temazcales.

Su clima soleado hace disfrutar de sus nieves artesanales y caminar por los diversos locales de artesanías de alfarería y madera.

Malinalco conserva su esencia prehispánica en la zona arqueológica de Cuautinchán o El Cerro de los Ídolos, en el que se admira un templo monolítico, único en su tipo en todo el continente americano.

Esterilizó Sedema a 20 mil mascotas y vacunó a 53 mil

POR AIDA RAMÍREZ

La Secretaría del Medio Ambiente (Sedema) de la Ciudad de México, a través de la Agencia de Atención Animal (AGATAN), informó que como parte de la política de bienestar animal se han realizado más de 20 mil esterilizaciones a animales de compañía y aplicado más de 53 mil vacunas en las 16 alcaldías, del 1 de agosto de

2020 al 31 de julio de 2021, destacando Iztapalapa y Tláhuac con el mayor número de acciones.

Las esterilizaciones se llevaron a cabo en las alcaldías Álvaro Obregón (346); Benito Juárez (104); Coyoacán (502); Iztapalapa (15 mil 764); Magdalena Contreras (123); Miguel Hidalgo (814); Milpa Alta (461); Tláhuac (433); Tlalpan (1,071) y Xochimilco (397).

En tanto que la aplicación de vacu-

nas antirrábicas se llevaron a cabo en Álvaro Obregón (210); Azcapotzalco (600); Benito Juárez (cinco mil 084); Coyoacán (un mil 112); Cuauhtémoc (124); Iztacalco (31); Iztapalapa (un mil 500); Magdalena Contreras (dos mil 200); Miguel Hidalgo (620); Milpa Alta (21,800); Tláhuac (18 mil 139) y Tlalpan (dos mil 285).

Se dijo que, como parte del programa se reactivó el sistema de Registro Único para Animales de Compañía (RUAC), en el que se encuentran registrados más de 45 mil animales de compañía. Dicho proyecto fue reconocido a nivel internacional como "Ciudad Amiga de los Animales 2020", por la Organización Internacional Protección Animal Mundial (World Animal Protection).

En los Centros de Control Canino y Felino y Clínicas Veterinarias se brindó atención médica veterinaria a 22 mil 123 perros y gatos y se recibieron mil 216 animales por medio de entregas voluntarias. Además, se capturaron 300 animales como parte de la atención a denuncias ciudadanas y se pusieron en adopción 222 perros y gatos.

Se dijo que también se ha fomentado la educación y la colaboración

con distintas instituciones en pro de la protección animal, en donde las acciones implementadas han incluido la orientación a dos mil 338 personas a partir de medios digitales, presenciales y oficinas en temas de bienestar, cursos de normatividad, bienestar y protección animal de manera presencial y a distancia a 307 personas funcionarias públicas pertenecientes a la Brigada de Vigilancia Animal, la Consejería Jurídica y de Servicios Legales y a personal al interior de la Sedema, capacitación a 37 personas beneficiarias del Programa de Compensación a la Ocupación Temporal (COT).

Foto: Cuartavisor

Foto: Cortina/CEM

Y en Valle de Toluca, también

ABIMAEEL CHIMAL

TOLUCA. La Secretaría del Medio Ambiente del Estado de México activó la mañana de ayer la Fase II de Contingencia Atmosférica por partículas en las Zonas Metropolitanas del Valle de Toluca y de Santiago Tianguistenco.

De acuerdo con la dependencia, en la noche del 24 de diciembre y en la madrugada del 25, durante la celebración de Nochebuena y Navidad, se registraron concentraciones elevadas de partículas PM2.5 en ambas regiones de la entidad.

"A las 6:00 horas del 25 de di-

ciembre se registró un valor máximo de 171 microgramos por metro cúbico de concentración de partículas PM2.5, en la estación de San Cristóbal Huichochitlán, en Toluca.

"Esto se explica por eventos extraordinarios como fogatas y quema de pirotecnia propias de

la tradición de la celebración navideña, así como la presencia de inversión térmica y condiciones meteorológicas adversas para su dispersión", informó.

La Fase II de la Contingencia Ambiental se mantuvo durante la tarde al no observarse cambios en la calidad del aire.

■ En el sur de la Ciudad de concentró más el aire malo.

ciudad



HUELE A PÓLVORA

PROVOCA QUEMA DE PIROTECNIA CONTINGENCIA EN EL VALLE DE MEXICO

AMALLELY MORALES

La pirotecnia acumulada de Nochebuena y Navidad provocó una contingencia ambiental en el sureste del Valle de México, por partículas menores a 2.5 micras (PM2.5)

En su último reporte (de las 20:00 horas), la Comisión Ambiental de la Megalópolis (Came) calculó que la contingencia terminará

entre las 6:00 y las 7:00 horas de hoy.

"En el transcurso del día (de ayer), la estabilidad atmosférica que se registró durante la madrugada y primeras horas de la mañana perdió intensidad, condición que se combinó con la disipación de la inversión térmica y la intensificación del viento", detalló la Came.

La Ciudad y municipios conur-

bados amanecieron, en Navidad, con calidad del aire que varió de mala a la extremadamente mala, sobre todo al sureste, en Iztapalapa y el Valle de Chalco, por lo que se activó la contingencia minutos antes del mediodía.

"A las 11:00 horas se registró un valor de 99.9 microgramos por metro cúbico de partículas PM2.5 en la estación Santiago Acahualtepec, en la Alcaldía Iztapalapa.

"Durante la noche del 24 de diciembre y la madrugada del 25 se presentaron emisiones extraordinarias generadas principalmente por la quema de pirotecnia, fogatas y quemas de otros materiales", detalló la Came en sus primeros reportes.

A la población habitante en las zonas de mayor contaminación, las autoridades recomiendan la suspensión de actividades al aire libre.

12

horas al menos duró la contingencia debido a los festejos navideños

99.9

microgramos por metro cúbico de partículas PM2.5