

REFORMA

C O R A Z Ó N D E M É X I C O

Ven expertos actos anticipados de campaña y uso de dinero público

Arriesga #EsClaudia candidatura del 24

Advierten violaciones constitucionales y legales en promoción que hacen diputados

ERIKA HERNÁNDEZ

La promoción de #EsClaudia de diputadas federales de Morena puede poner en riesgo la candidatura presidencial de la Jefa de Gobierno de la CDMX, advirtieron expertos.

El despliegue masivo de espectaculares en todo el País —cerca de 500 estructuras según los propios morenistas— pagados por legisladores, podría transgredir el artículo 134 constitucional, que prohíbe difundir propaganda que incluya "nombres, imágenes, voces o símbolos que impliquen promoción personalizada de cualquier servidor público".

También se ponen en duda los recursos utilizados por funcionarios para promover la aspiración presidencial, pues deben comprobar que no se trata de dinero público.

Igualmente violaría el artículo 3 de la Ley General de Instituciones y Procedimientos Electorales, pues son actos anticipados de campaña. El ex presidente del ent-

LA LUPA

Entre las disposiciones que violarían diputados que promueven a Sheinbaum estarían:

- **Artículo 134 constitucional** prohíbe a servidores la promoción personal
- Prohíbe uso de dinero público en promociones
- **Actos anticipados de precampaña (Artículo 3 b)** Ley General de Instituciones y Procedimientos Electorales (LGIPE)
- **Actos anticipados de campaña (Artículo 3 a)** (LGIPE)
- **Destino y/o utilización de recursos públicos** de manera ilegal para el apoyo de un precandidato, partido o candidato. (Artículo 11 fracción IV Ley General en Materia de Delitos Electorales (LGMDE))
- **Uso indebido de recursos públicos** para posicionar a servidores públicos, precandidatos, partidos. (Artículo 11 Bis (LGMDE))

tonces IFE, Luis Carlos Ugaldé, señaló que el Tribunal Electoral afirma que caen en actos anticipados de campaña los actos o frases que se realizan antes de la etapa de campaña electoral, es identificable la persona beneficiaria, y hay una intencionalidad de llamar a votar o pedir apoyo a favor de obtener la postulación a una precandidatura, candidatura o cargo de elección popular.

Esas condiciones las cumple la campaña #EsClaudia. "Tienen un fin claro que es promover a una persona que ha manifestado que aspi-

ra a ser candidata a la Presidencia, es una acción concertada a nivel nacional para promover su figura, dado que la candidatura se definirá mediante una encuesta, claramente el propósito es posicionarla", indicó.

La experta en derecho electoral Mariana Tames afirmó que no es necesario que la campaña que han desplegado pida el voto de manera textual para que sean actos anticipados de campaña.

"Esta campaña puede ocasionar ilícitos electorales y de fiscalización cuya consecuencia más grave sería la

pérdida del derecho a registrar su candidatura", indicó la coordinadora jurídica de Estrategia Electoral.

El 2 de diciembre, cuando el INE ordenó a Sheinbaum exhortar a sus seguidores a frenar el proselitismo a su favor, los consejeros electorales advirtieron que de continuar la promoción su aspiración está en riesgo.

El representante del PRD ante el INE, Ángel Ávila, afirmó ayer que aunque Sheinbaum no haga la campaña, es la beneficiaria, por lo que sí se pone en riesgo su aspiración.

El diputado de MC, Jorge Álvarez Máynez, presentó ayer una denuncia ante el INE para que se investiguen posibles violaciones electorales de legisladores de Morena.

El coordinador parlamentario de Morena, Ignacio Mier, exhortó a los integrantes de su bancada a serenarse.

"Que nos pongamos todos una bolsa de hielo en la cabeza, que pensemos en la unidad de nuestro movimiento... hay cosas que en nada benefician a quien tiene la legítima aspiración de participar en algo que es sustantivo para nosotros, que es la continuidad de la Cuarta Transformación", dijo.

ENSAYOS BÉLICOS EN PICO VACACIONAL

En plena temporada de asueto invernal, marinos realizaron ejercicios bélicos en las playas de Cancún con armas largas y camuflaje ante centenas de turistas, algunos de los cuales aprovecharon para tomarse fotos con los uniformados.

Sube IEPS a cigarros y refrescos

AZUCENA VÁSQUEZ

La cuota de enero ya pinta para ser complicada. A partir de 2023 se espera que aumenten las gasolinazas, las bebidas saborizadas y los cigarros.

Esto porque a partir del 1 de enero las cuotas por el Impuesto Especial sobre Producción y Servicios (IEPS) que se cobran por litro de gasolina y diesel, bebidas saborizadas y cigarros serán 78 por ciento mayores, debido a que se actualizaron por la inflación.

Para la gasolina Magna la cuota federal pasó de 5.49 pesos por litro este año a 5.92 pesos para 2023, 0.43 pesos más, se indica en el acuerdo publicado en el Diario Oficial de la Federación (DOF).

La cuota del IEPS por litro aplicable a bebidas saborizadas será de 1.50 pesos por litro, mientras que para este año fue de 1.39, un 7.8 por ciento más.

La cuota por cigarro pasará de 0.54 pesos a 0.59.



Primera parada: México

El grupo británico Muse arrancará en México su gira "Will of the People", que aterriza por primera vez en el Continente Americano. **GENTE**

Emplaza FES a Esquivel

El Comité de Integridad Académica y Científica de la FES Aragón llamó a declarar a los autores, jurados y asesora en el caso del plagio de la tesis de la Ministra Yasmín Esquivel. **PÁGINA 4**

PROBANDO, PROBANDO

En el Metro arrancará el periodo de pruebas de los 13 trenes operados por 70 conductores para abrir el túnel de la Línea 12 del Metro, de Mixcoac a Atlalilco, el 15 de enero.

BAJA DESOCUPACIÓN; CRECE INFORMALIDAD

ERNESTO SARABIA

En noviembre pasado, la población ocupada en todas las formas de informalidad que existen creció 3.32 por ciento anual.

Lo anterior implicó un aumento en la ocupación informal de un millón 43 mil 252 personas, de acuerdo con datos del Inegi.

De esta forma, la informalidad global en el País dio empleo a 32 millones 471 mil 909 personas en el penúltimo mes de 2022.

Eso significa su nivel más alto desde enero de 2005, fecha desde que se tiene registro.

En tanto, la ocupación formal subió 5.31 por ciento en ese

periodo, es decir, se crearon un millón 331 mil 253 nuevas plazas laborales.

La población ocupada total repuntó 4.20 por ciento anual en noviembre, con lo que avanzó en 2 millones 374 mil 505 personas en términos absolutos, un nuevo récord.

De este modo, del total de generación de nuevos trabajos

en un año, el 43.94 por ciento se dio en la informalidad y 56.06 por ciento en el sector formal.

Por sexo, en la ocupación de la informalidad, de los 32 millones 471 mil 909 personas, 58.47 por ciento son hombres y 41.53 por ciento mujeres.

NEG. (PÁG. 14)

Pide AMLO a Biden aterrizar en el AIFA

BENITO JIMÉNEZ Y ROLANDO HERRERA

Una petición pública inusual hizo ayer el Presidente Andrés Manuel López Obrador a su homólogo estadounidense Joe Biden: que en su próxima visita a México aterrice el Air Force One en el Aeropuerto Internacional Felipe Ángeles. "Ya está garantizado que el Primer Ministro de Canadá, Justin Trudeau, va a bajar

su avión (ahí)", afirmó. "Ojalá y baje ahí el avión del Presidente Biden, porque además si no aterriza ahí, imagínense las ocho columnas del REFORMA".

Para AMLO ese aterrizaje "no es un asunto de logística, sino es un asunto político". Por ello, "por amistad y por diplomacia le pedimos que su avión aterrice en el aeropuerto General Felipe Ángeles".

Los mandatarios norteamericanos visitarán la Ciudad de México entre el 9 y 11 de enero para la cumbre de líderes de la región.

pixel

De la última luna llena del año a la colorida Ópera Clown Santino, disfruta de las mejores imágenes captadas por los fotógrafos de Grupo REFORMA.



Cae opositor

Luis Fernando Camacho, gobernador de Santa Cruz y opositor al gobierno de Bolivia, fue detenido ayer acusado de incitar un golpe de Estado. En protesta, sus seguidores tomaron dos aeropuertos. **INTER. (PÁGINA 15)**



Precio promedio nacional

Variación porcentual anual en la primera quincena de diciembre de cada año

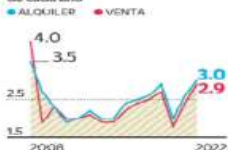

Fuente: Inegi

Inmuebles tienen su mayor alza en 14 años

TLÁLAC PUGA
—cartera@eluniversal.com.mx

El alquiler de casas y departamentos en el país subió 3% este año y el precio de venta 2.9%, de acuerdo con el Inegi.

Se trata del mayor aumento desde 2008 para ambos casos, debido a la elevada demanda, escasez de oferta y materiales para construir más caros.

"Fue un año lleno de retos y adversidades económicas caracterizadas por una alta tasa de inflación y mayores tasas hipotecarias", dijo Leonardo González, analista inmobiliario.

| CARTERA | A25



IMAGEN DEL DÍA

LISTA, REHABILITACIÓN SUBTERRÁNEA DE L12

Luego de un año y siete meses, los trabajos de rehabilitación en el tramo subterráneo de la Línea 12 del Metro concluyeron, por lo que la próxima semana iniciarán pruebas preoperativas. El Gobierno de la Ciudad de México prevé reabrir nueve de 20 estaciones, de Mixcoac a Attalilco, el 15 de enero de 2023. | METROPOLI | A12

video
Así luce el tramo subterráneo de la Línea Dorada



Desabasto de medicinas e insumos en el país, de 25%

Insabi no precisa qué productos no ha entregado; expertos critican la opacidad. Coahuila, la entidad con la mayor afectación

JORGE CISNEROS
—nacion@eluniversal.com.mx

El Instituto de Salud para el Bienestar (Insabi) solamente entregó tres de cada cuatro medicamentos o insumos solicitados por los sistemas estatales de salud, señala un documento del organismo. El desabasto general en el país fue de 25.39%.

No se precisa qué pidió cada estado, únicamente la cantidad. Las partidas pueden ir desde al-

godón, gases y batas para médicos, hasta medicamentos para tratamiento de cáncer.

Hay siete entidades con un desabasto mayor al promedio: Coahuila, Zacatecas, Nayarit, Michoacán, Puebla, Estado de México y Veracruz.

Coahuila presenta el caso más alarmante, ya que 47.9% de lo solicitado no se entregó. En Zacatecas, el desabasto llegó a 39% y en Nayarit a 32%. Por el contrario, las entidades con menor falta de insumos fueron Guanajuato, Aguascalientes y Nuevo León.

557.7
MILLONES de productos se solicitaron al Insabi, de los cuales solo se entregaron 416 millones.

| NACIÓN | A6

PESO LUCHA POR SER LA MONEDA MÁS FUERTE

| CARTERA | A26



MAITE AZUELA

"El único de los saldos a favor en materia de derechos humanos puede ser que las trabajadoras del hogar ahora deben ser inscritas al seguro social"

| A10 |

OPINIÓN

NACIÓN

A10 Luis Felipe Bravo Mena

A10 Ricardo Rocha

A11 Alfonso Zárate

A11 Paola Félix Díaz

A11 Mario Mejías Adicki

\$19.87
DÓLAR AL MEXIQUENO

Año 106, Número 38,387 CDMX 38 págs.



9 771870 158050

Mineros: nueva tragedia exhibe malas condiciones laborales



El 3 de agosto, 10 trabajadores quedaron sepultados en un pozo de carbón; aún se trabaja para recuperar los cuerpos. | ESTADOS | A8

Lo bueno y lo malo en el sector cultural | CULTURA | A31

Plagios e impagos marcaron a la ciencia | CULTURA | A31

El vertiginoso regreso a la normalidad
Solo para suscriptores



Violencia al sur del Edomex no da tregua

Autoridades mantienen operativos para frenar el avance del crimen organizado. | A33 |

MUNDO

UNAM emplaza a implicados en tesis de ministra a dar explicación

MARÍA CABADAS
—nacion@eluniversal.com.mx

La Facultad de Estudios Superiores Aragón de la UNAM pidió a la ministra de la Corte Yasmín Esquivel y a quien fue su asesora de tesis, Martha Rodríguez, que de-

claren lo que a su interés convenga para que sean consideradas en la investigación por el presunto plagio. El testimonio lo deben enviar por correo electrónico antes de hoy al mediodía.

También solicita la declaración de Edgar Ulises Báez, ya que

él y la ministra presentaron una tesis con el mismo título y párrafos similares.

El 26 de diciembre el presidente Andrés Manuel López Obrador urgió a la UNAM a resolver el caso antes del 2 de enero.

| NACIÓN | A4

JUEVES
29 DE DICIEMBRE
DE 2022
AÑO CVI TOMO VI,
NO. 35,499
CIUDAD DE MÉXICO
38 PÁGINAS
\$20.00

EXCELSIOR

EL PERIÓDICO DE LA VIDA NACIONAL

MBAPPÉ NO BAJA EL RITMO

Hace unos días metió tres goles en la final del Mundial y ayer anotó el penal que le dio el triunfo al PSG, en el regreso de la Ligue 1.

ADRENALINA



Foto: SPA



FUNCIÓN VIVA POR LA MÚSICA

Un tiempo dormí dentro de un auto, pero Lizzo nunca dejó de perseguir su alegría, cuenta la cantante en un documental.

EXPRESIONES AMOR, IDEALES Y PASIÓN

Una novela mezcla ficción y realidad para recrear parte de la agitada vida de la célebre fotógrafa Tina Modotti. / 22



Foto: Corbis/HDR Mex



GLOBAL PUTIN DEFIENDE ANEXIONES RUSIA RECHAZA PAZ Y UCRANIA SEPULTA A SUS VÍCTIMAS

Mientras el gobierno ruso condicionó el fin de la guerra a que se reconozcan sus nuevos territorios dentro de Ucrania, en Jersón, trabajadores de un cementerio abren una fosa para sepultar a una mujer que murió en los bombardeos a esa ciudad. / 20

PRIMERA \$5.5

MILLONES
gastó el Senado en nueve meses, luego de reactivar los viajes al extranjero de los legisladores, tras una pausa por la pandemia. / 2

EXCELSIOR

Juan José Rodríguez Prats 8
Humberto Musacchio 9
Luis de la Barreda Solórzano 9



GLOBAL Congreso de Perú condena injerencia

Legisladores aprobaron una moción para rechazar los "constantes actos de intrusión" de México y Colombia en la crisis política del país sudamericano. / 21

COMUNIDAD Inician pruebas para reabrir L12

Las obras de rehabilitación del tramo subterráneo concluyeron y se harán ensayos operativos para reabrir el 15 de enero, dijo la jefa de Gobierno, Claudia Sheinbaum. / 18



Foto: Imágenes de Twitter @Claudishern

UNA HERMANA, CRÍTICA

Muere un niño en Oaxaca por rabia

POR PATRICIA BRISEÑO
Y LAURA TORIBIO

Un niño de siete años falleció tras presentar complicaciones en su salud por un cuadro de hidrocefalia, informaron los Servicios de Salud de Oaxaca.

La semana pasada, el menor de edad, junto con dos de sus hermanas, de dos y ocho años, fueron mordidos por murciélagos en una comunidad del municipio de San Lorenzo Texmelucan. Los tres fueron ingresados el 21 de diciembre al hospital general Aurelio Valdivieso, en la ciudad de Oaxaca.

La niña de ocho años continúa en estado crítico, anestesiada y con ventilación mecánica. La de dos años convalece favorablemente.

Datos de la Secretaría de Salud indican que entre 2010 y 2019 hubo 13 defunciones en México debido a rabia transmitida por animales silvestres.

A nivel mundial, la enfermedad mata a 60 mil personas cada año, es decir, 164 al día.

PRIMERA | PÁGINA 6



Foto: AFP

DESDE TEXAS OBSERVAN HACIA CHIHUAHUA

EU REFUERZA PRESENCIA MILITAR

Vehículos de la Guardia Nacional vigilan la frontera entre El Paso y Ciudad Juárez un día después de que la Corte de EU validó la deportación exprés de migrantes a México. Pese a esto, muchas personas aún intentan cruzar el río Bravo. / 14

"SE EVITARÁ OTRA CRISIS TRANSEXENAL"

Aligeran los pagos para la deuda externa

EL PRESIDENTE anunció la reestructuración del pasivo para que la próxima administración federal pague la mitad de los intereses y no tenga presiones financieras

POR ENRIQUE SÁNCHEZ

El gobierno federal adelantó la reestructura de la deuda externa con el fin de evitar otra crisis transexenal y que la próxima administración no enfrente presiones financieras.

Con esto, a partir de 2025 se pagará la mitad de los intereses actuales, anunció el presidente Andrés Manuel López Obrador en su conferencia matutina. La decisión, dijo, obedece a una responsabilidad financiera de su gobierno para aligerar la carga de su sucesor.

"Yo ya no estoy pensando sólo en cómo terminar, sino cómo dejarle al próximo gobierno holgura; no

DINERO

Preocupa más la inflación que perder kilillos extra en 2023

Aunque los mexicanos están optimistas para el próximo año, la carestía, el alza en las tasas de interés y ahorrar son sus principales inquietudes. / 17

así como le dejó Salinas a Zedillo la economía, prendida de alfileres", dijo.

Recordó que con el Gobierno se cargaron al erario las deudas de bancos y empresas, lo que ha representado costos superiores a los tres billones de pesos y resta por pagar un billón.

Retiró que fue un grave error ese rescate que, sin

DINERO

444 mil EMPLEOS

se crearon en México en noviembre, para totalizar 58.9 millones en uno de sus mejores momentos. / 16

embargo, debe asumirse y pagarse, pues de lo contrario habría consecuencias para el país. "Toda esa deuda entró al mercado financiero, son bonos y nos generarían un conflicto mayor el no reconocerla como deuda; nos afectaría más como país si la declaráramos impagable", indicó.

PRIMERA | PÁGINA 4

EL ATAQUE DEJÓ OTROS DOS HERIDOS GRAVES

Asesinan a un seminarista en Zacatecas

POR OMAR HERNÁNDEZ
Corresponsal

ZACATECAS, Zac.— Hombres armados dispararon contra cuatro integrantes de una familia, ataque en el que falleció un seminarista, en Noxia de Angeles, municipio de Zacatecas.

De acuerdo con la Secretaría de Seguridad Pública estatal, las víctimas estaban en calles de la comunidad Ignacio de Zaragoza cuando fueron agredidas. En el lugar murieron José Dorian

PRIMERA

Extorsionan a restaurantes chinos

El consulado chino en Tijuana exigió esclarecer la quema de tres autos como amenaza para que restauranteros paguen 200 mil dólares por derecho de piso. / 12

Piña Hernández, estudiante del tercer año de la etapa de Teología en el Seminario Diocesano de Zacatecas, y otra persona no identificada. Las otras dos resultaron

heridas y fueron trasladadas a un hospital; se les reporta delicadas.

La diócesis de Zacatecas condenó la violencia en el estado e hizo una oración para pedir por los muertos. "Que en medio de este clima de tinieblas que padecemos sepamos ser luz de esperanza para los hermanos que sufren", indicó en un comunicado.

En lo que va de esta administración, al menos ocho religiosos han sido asesinados, cuatro de ellos este año.

PRIMERA | PÁGINA 10

LOS DATOS

Religiosos asesinados durante este sexenio:

- José Martín Guzmán Vega.
- José Guadalupe Popoca.
- Gumersindo Cortés González.
- Juan Antonio Orozco Alvarado.
- José Guadalupe Rivas.
- Javier Campos Morales.
- Joaquín Mora Salazar.
- José Dorian Piña Hernández.



Jorge Zepeda Patterson
"El ejercicio de pensar el mundo desde los zapatos de los otros" - P. 12



Carlos Tello Díaz
"Nuestro calendario y el astrónomo Sosígenes de Alejandría" - P. 10



Maruan Soto Antaki
"La confrontación como método para asegurar la existencia" - P. 11

Guacamaya. Determina incluir lucha contra esos productos *fantasma* en la agenda bilateral de seguridad por el riesgo que implican para ambos países, informan mandos diplomáticos VÍCTOR H. MICHEL Y JORGE MARTÍNEZ, CDMX, PAG. 6

Capacitará EU a México en combate al armamento 3D



Perú. Chamanes leen el futuro de López Obrador

Hojas de coca, espadas, incienso y hasta una serpiente viva utilizan chamanes en una colina de Lima para lanzar sus predicciones de 2023 en torno a diferentes líderes políticos, como Andrés Manuel López Obrador, Joe Biden y Vladimir Putin. En tanto, el Congreso de Perú aprobó una moción en rechazo a "los constantes actos de intromisión en los asuntos internos" por parte de AMLO y del colombiano Gustavo Petro. AFP

REPORTAJE



BIOPIRATERÍA PLAGA FLOR DE NOCHEBUENA

Floricultores deben pagar regalías a las patentes foráneas

FANNY MIRANDA - PAG. 4

Cuelga fiscalía "falsedad de declaraciones" a García Luna

ÁNGEL HERNÁNDEZ, CDMX

A 20 días del juicio, los fiscales acusan a Genaro García Luna de mentir en su primera declaración tras su arresto. PAG. 7

Convoca la FES a declarar a ministra Esquivel y a toda persona asociada a la tesis

RUBÉN MOSSO, CIUDAD DE MÉXICO

El autor de la tesis con "alto nivel de coincidencias", Édgar Báez, también fue emplazado por la institución de la UNAM. PAG. 10

Ganancia de solo 0.4%

Se desaprovecha aquí el nearshoring, evalúa Citi

FERNANDA MURILLO - PAG. 17



P. 25

Literatura. "Estoy a la caza de mi nueva novela": Aguilar Camín

P. 20-21

Google

FINANCIAL TIMES Los errores que tiraron a los gigantes tecnológicos en este año



La Jornada

DIRECTORA GENERAL: CARMEN LIRA SAADE
DIRECTOR FUNDADOR: CARLOS PAYÁN VELVER

JUEVES 29 DE DICIEMBRE DE 2022 // CIUDAD DE MÉXICO // AÑO 39 // NÚMERO 13809 // Precio 10 pesos

Adelanta recompra de bono de 1,200 mde programada para 2025

Baja Hacienda 70% pago por intereses de la deuda externa

- La meta es quitar presión al siguiente gobierno para que pueda operar: AMLO
- Amortizaciones pasarán de 4,240 a 1,280 millones de dólares, informa
- Financieramente ya tenemos resuelto todo este sexenio, señala el Ejecutivo
- Pone de ejemplo el Fobaproa, que ha costado \$3 billones, y aún debemos uno

ALONSO URRUTIA, EMIR OLIVARES Y DORA VILLANUEVA / P 13

El desempleo, en su menor nivel desde 2005: Inegi

● En noviembre, el alza de la ocupación laboral la encabezaron mujeres

● Junto con remesas, este indicador se perfila como el mejor de la economía

CLARA ZEPEDA / P 14

Convoca FES a la ministra y a vinculados en supuesto plagio

● Comité de integridad académica de Aragón les da hasta hoy para argumentar

FERNANDO CAMACHO / P 5

Retrasos hasta de 12 horas en el aeropuerto de CDMX



▲ En vísperas de Año Nuevo, miles de pasajeros hacen largas filas en el aeropuerto capitalino para cruzar filtros de seguridad y abordar sus vuelos, lo que se suma a la demora en despegues y aterrizajes. Adicionalmente, la tormenta invernal Elliot en Estados Unidos

ocasiona retrasos en la entrega de equipajes, debido a la cancelación de viajes. La imagen, en el área de salidas internacionales de la terminal 1. Foto Roberto García Ortiz

CÉSAR ARELLANO GARCÍA / P 15

Texas fortalece barrera contra migrantes con contenedores

● Deportan a más de 100 mil detenidos en frontera de Juárez en los últimos 2 meses

RUBÉN VILLALPANDO / P 7 Y 19

Pillaje y muerte en medio de la tormenta en NY



▲ Autoridades temen que haya más víctimas en los sitios donde falló la electricidad durante la tormenta Elliot. La imagen, en Buffalo, donde hubo saqueo a negocios. Foto Ap AGENCIAS / P 15



Tormenta Elliot también golpea a aerolíneas

El fenómeno provocó cancelaciones en vuelos de las aerolíneas de EU y de México, y redujo su valor en mercados bursátiles. **• Pág. 32**

Aerolíneas en la Bolsa | VAR.% DEL 23 AL 29 DE DICIEMBRE



#AMLOTrackingpoll

Se prolonga ciclo a la baja en aprobación presidencial

Al acercarse el cierre del año, AMLO suma dos jornadas a la baja. **• Pág. 54**

ACUERDO DESACUERDO

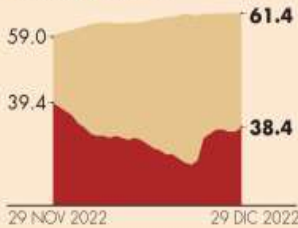

Opinión



El evangelio del descanso

El privilegio de opinar
Manuel R. Ajenjo **• Pág. 49**

Coahuila, rebelión o experimento de Palacio?

Café Político
José Fonseca **• Pág. 49**

Lo que debe hacer la empresa más importante del mundo

Jason Hsu **• Pág. 45**

En Primer Plano

Se redujo 0.5 puntos y se ubicó en 2.85% de la PEA

Desocupación en noviembre, en su nivel más bajo desde el 2007

Se estabiliza mercado laboral tras la pandemia; la población ocupada aumentó en 444,035 personas.

“El dato es positivo para el mercado laboral, pero presionará la inflación”.

G. Hernández y V. Estrella **• Pág. 4-5 y 47**

Empleo formal gana terreno

En los últimos meses la ocupación formal e informal han avanzado, aunque la primera ha tenido un ritmo más dinámico, y por su parte la no remunerada también ha crecido.



Empresas y Negocios

México acecha a Japón como surtidor global de autopartes

En producción y exportación, el 2022 será año récord: INA **• Pág. 37**

México | Producción de autopartes | MILES DE MILLONES DE DÓLARES



FUENTE: DEPARTAMENTO DE COMERCIO DE EU Y JPN

Finanzas y Dinero

Hacienda anuncia ajustes a tarifas del IEPS para el 2023 **• Pág. 6**

40.3% será el incremento a la cuota del IEPS en diésel.

Gobierno alista los incentivos para el corredor interoceánico

SHCP y SE coordinan esfuerzos para atraer inversiones. **• Pág. 38**

Crédito de la banca, en recuperación; aún tiene retos

Tuvo 20 meses consecutivos con caídas pero ya las revirtió; aún no alcanza el nivel prepandemia. **• Pág. 9**

4.5% creció el crédito comercial al sector privado en octubre.

Temen que el rebrote de covid en China se salga de control y se propague **• Pág. 51**

Política cero covid afecta a las aerolíneas chinas que cotizan en la bolsa de NY **eleconomista.mx**

DESARROLLO COVID-19 A NIVEL GLOBAL
658'913 millones suman los contagios en el mundo

Vacunación
13,156,214,58 esquemas se han aplicado a nivel global

CONTAGIOS EN MÉXICO	DECEOS EN MÉXICO
7'228	331,071
CONTAGIOS EN LOS ÚLTIMOS 28 DÍAS	DECEOS GLOBALES
103,323	6'684



LOS SALDOS DE "ELLIOT" EN EU

Reportan ya más de 60 muertes por la tormenta invernal y 11 mil 500 vuelos cancelados.

PÁG. 18

PÁG. 14



EN RUTAS NACIONALES

Suben 46% boletos de avión, por alza de combustibles por la guerra.

Eres lo más importante para nosotros.



#HumanismoFinanciero



intercam.com.mx



EL FINANCIERO

011272 · CIUDAD DE MÉXICO · JUEVES 29 DE DICIEMBRE DE 2022 · \$10 M.N. · elfinanciero.com.mx

EN ECONOMÍA, MERCADOS Y NEGOCIOS ALIANZA CON **Bloomberg**

EPISCOPADO MEXICANO SE UNE EN ORACIÓN PARA PEDIR POR LA SALUD DEL PAPA EMÉRITO BENEDICTO XVI

El papa Francisco pide orar por él, pues se encuentra muy enfermo. PÁG. 19

Al alza

Las cuotas del IEPS a refrescos, cigarrillos y gasolinas suben por inflación para 2023.

● Evolución de cuotas IEPS federal (Pesos por litros)



Fuente: SHCP * Pesos por cigarrillo

Aumenta IEPS en gasolinas, refrescos y tabaco

Un nuevo golpe afectará el poder de compra de los consumidores en 2023 con el alza del IEPS a refrescos, cigarrillos, gasolina y diésel de 7.779 por ciento, lo que a decir de expertos atizará aún más la inflación. Ayer, la Secretaría de Hacienda publicó en el DOF el acuerdo por el que se actualizan las cuotas del IEPS, en el que se establecen nuevos incrementos en estos productos.

— Felipe Gazzón / PÁG. 6

NIEGA CASTILLO ACUSACIÓN CONGRESO DE PERÚ RECHAZA ACTOS DE INTROMISIÓN DE AMLO Y PETRO.
PÁG. 19

Cae a mínimos históricos tasa de desempleo

NOVIEMBRE.

Hubo 58.86 millones de personas ocupadas en el onceavo mes

El mercado laboral en México está en uno de sus mejores momentos y muestra signos de resiliencia, pues en noviembre la tasa de desocupación se ubicó en mínimos históricos, al mismo tiempo que se incorporaron 444 mil personas a alguna actividad productiva.

La tasa de desocupación en el penúltimo mes se situó en 3.0 por ciento, según cifras desestacionalizadas, su nivel más bajo desde 2005, es decir, desde que hay re-

En su nivel más bajo

La tasa de desempleo en México cayó a mínimos históricos en noviembre del 2022.

● Tasa de desocupación [porcentaje]



Fuente: INEGI

gistros de la Encuesta Nacional de Ocupación y Empleo (ENOE). El número de personas desocupadas fue de 1.72 millones, cifra menor en 269 mil a las de octubre. La ENOE revela que las personas

ocupadas en noviembre eran 58.86 millones. El que la tasa esté en uno de sus niveles más bajos en 16 años será un reto para combatir la inflación, dicen expertos.

— A. Mascosa / PÁG. 4



FOBAPROA. Resta pagar 1 billón de pesos.

AMLO: SE REESTRUCTURÓ DEUDA PARA NO DEJAR PRESIONES

La deuda externa del país se reestructuró, por lo que en 2025, el próximo gobierno de México no tendrá que enfrentar presiones financieras e, incluso, tendrá "holgura", aseguró el

presidente Andrés Manuel López Obrador. Descartó una crisis de fin de sexenio, ya que su gobierno, dijo, tiene resuelto financieramente lo que resta. — Eduardo Ortega / PÁG. 22

DICE EL PRESIDENTE QUE TRUDEAU YA ACEPTÓ

Pide AMLO a Biden aterrizar el Air Force One en el AIFA en enero.

HOY VENCE PLAZO ESQUIVEL MOSSA Y SINODALES DECLARARÍAN SOBRE SUPUESTO PLAGIO.

PÁG. 24



ACUSA MORENA A TEPIF INCURRE EN 'EXCESOS' EN ELECCIÓN DE CONSEJEROS DEL INE: MIER.

PÁG. 24



LA MÁS SANCIONADA SHEINBAUM, LA QUE MÁS VIOLA LA LEY ELECTORAL SEGÚN EL TEPIF.

PÁG. 23

PÁG. 23

ESPECIAL

SUBEN REFRESCOS, CIGARROS, GASOLINA...

ACTUALIZAN IEPS; desde el 1 de enero golpe al bolsillo será de 7.8%; pasa bebida de cola de \$22 a \$24; cajetilla de tabaco de \$75 a \$80.85...; inflación, en foco amarillo, afirma AMLO. **págs. 10 y 16**

En aumento

Año	Cifras en pesos	Fuente: DOF
2023	80.00	Cigarrillos (20 piezas)
2022	75.00	
2023	24.00	Refresco (1L)
2022	22.00	

La Razón

DE MÉXICO

www.razon.com.mx

JUEVES 29 de diciembre de 2022 » Nueva época » Año 14 Número 4220

PRECIO » \$10.00

HOY ESCRIBEN

• **JACQUELINE L'HOIST**
Boxing Day **pág. 10**

• **ARTURO DAMM**
Economía informal **pág. 16**

• **GABRIEL MORALES**
Cuando la democracia se desmorona **pág. 19**

Retoman 3 países controles ante ola de Covid en China



• **EU, Italia y Japón** pedirán test negativo a viajeros que hayan estado allá; hay 30 millones de positivos al día, estiman; desconfían de linajes y biológicos

País	CASOS SUBREGISTRO CHINO
ESTADOS UNIDOS	100,216,983
ITALIA	25,021,606
JAPÓN	28,786,365
CHINA	4,455,175

Fuente: Universidad Johns Hopkins y CDC

• **En CDMX** en 7 días sólo se ha aplicado 8.7% de 220 mil dosis disponibles de refuerzo contra el virus; algunos recelan del biológico Abdala **págs. 13 y 18**

HOSPITALES CHINOS están al borde del colapso tras abandonar la política de cero Covid.

REGISTRAN 751 EPISODIOS AL DÍA

Violencia familiar alcanza niveles máximos: llega a los 251 mil casos

POR YULIA BONILLA

CIFRA tan alta de agresiones en 11 meses no había sido vista desde hace 8 años; en mayo, el mayor número reportado con 27,104 carpetas **pág. 3**



EL ATAQUE físico, el más frecuente; clasifican como "accidentes" 56,951; "Anastasia" y otras víctimas sienten temor de que sus hijos convivan con su agresor

Solicitudes de refugio rebasan a Comar; revisa 3 de cada 10 expedientes

RECIBIÓ 111,257 peticiones a noviembre y resuelve 32,600; ONG dicen que migrantes se quedan aquí tras expulsión de EU por Título 42; senadores lamentan "muros". **págs. 4 y 5**

19,801 Resolutivos positivos a petición de refugio

Guadiana advierte a inconformes que no se baja de contienda

LLAMA a integrantes del Consejo Estatal de Coahuila y a Mejía Berdeja a entrar en razón; le hacen juego al PRI, dice; líder del guinda cierra filas con él. **pág. 6**



LA RAZÓN está sobre la pasión y obsesión, y aquí la pasión se les volvió obsesión... Guadiana va a sacar al PRI de Coahuila" **Armando Guadiana** Virtual candidato de Morena a gobernador de Coahuila

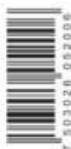



Tras Manuscritos del Mar Muerto

Voluntarios de la Autoridad de Antigüedades de Israel trabajan en una excavación en el Desierto de Judea, cerca del Mar Muerto en Israel, en la búsqueda de restos de los Manuscritos del Mar Muerto.

SHCP reestructura la deuda externa para pagar menos intereses en 2025

El Presidente anuncia que se reducirá 50% el pago de intereses, para que el siguiente gobierno no tenga presiones

Respiro. El presidente Andrés Manuel López Obrador anunció ayer la reestructuración de deuda externa de México para evitar una crisis transexenal como la ocurrida en 1994 y 1995, así como presiones financieras a la próxima administración, por lo cual a partir de 2025, dijo, se pagará la mitad de los intereses actuales.

Durante su conferencia en Palacio Nacional, dijo que la decisión obedece a una responsabili-

dad financiera de su gobierno para aligerar la carga de quien lo suceda en dos años más y con ello, se rompa esa racha de crisis transexenales.

“Un día de estos le voy a pedir al secretario de Hacienda que se los explique, porque ya no es sólo el año que viene y el 24. No, que el 25 no tengan presiones financieras. Estamos actuando de manera muy responsable en ese sentido”, dijo el mandatario. **PÁG 6**



Con esta edición, el suplemento **Crónicas de Golf**

METRO

Gerardo Mayoral - Página 12

Iniciaron pruebas operativas en tramo subterráneo de L-12; reanuda el 15 de enero



CONDENA

Página 20

El Congreso de Perú aprueba moción que rechaza intromisión de López Obrador

CUESTA

Página 15

En 2023 subirán de precio gasolinás, cigarros y refrescos; Hacienda actualizó cuotas de IEPS



FES Aragón cita para hoy a los implicados en plagio de tesis, incluida la ministra

Pesquisa. A una semana de comenzar la investigación sobre el plagio de la tesis de Yasmín Esquivel, la Facultad de Estudios Superiores (FES) Aragón anunció ayer que citó para este jueves a la ministra, a quien fuera su asesora de tesis, Martha Rodríguez, a Édgar Ulises Báez Gutiérrez, y al jurado que evaluó ese trabajo para cono-

cer su versión de los hechos que se indagan.

Los involucrados en este caso deben reportarse antes de las 12:00 horas de hoy 29 de diciembre.

La investigación de la FES Aragón se suma a las que lleva a cabo la UNAM.

El presidente López Obrador urgió a resolver quién plagió a quién. **PÁG 6**

ESPECIAL

Francisco Ortiz

En esta edición, las 12 mejores fotos del mundo deportivo durante 2022

Páginas 16-17

LA ESQUINA

Es bueno que el gobierno mexicano reestructure deuda externa, con el fin de quitar presiones financieras a la siguiente administración. Si es así, esperemos, el próximo gobierno podrá destinar recursos al desarrollo de áreas económicas hoy olvidadas, para generar empleos formales.

NAYARIT



BAJA CALIFORNIA SUR



Refuerzan la seguridad en las playas

ACAPULCO. Las principales playas del país, como Acapulco, Cancún, Los Cabos, Bahía de Banderas y Puerto Vallarta, cuentan con la presencia de elementos del Ejército, Marina, Guardia Nacional y policías para brindar seguridad a los vacacionistas que pasarán las fiestas de Fin de Año en estos destinos, algunos de cuales, enfrentan severos problemas de violencia debido a la presencia de grupos del crimen organizado. **Pág. 10**

PROTECCIÓN CIVIL NAYARIT; CORTESÍA; MONITOREO DE LOS COORDINADORES Y ASESORES; MONITOREO DEL SOL DE ACAPULCO

ACAPULCO



HACIENDA AUMENTA EL IEPS PARA 2023

Subirán gasolinas, cigarros y refrescos

MIGUEL ÁNGEL ENSÁSTIGUE

La SHCP justificó el ajuste de impuestos por inflación, la más alta en al menos 20 años

A partir del domingo 1 de enero, el precio de los refrescos, cigarros y combustibles se elevará en el país a causa de un ajuste al Impuesto Especial Sobre Producción y Servicios (IEPS), con el que se grava a estos productos.

La Secretaría de Hacienda y Crédito Público (SHCP) aumentó las cuotas aplicables a este gravamen en un decreto publicado este miércoles en el *Diario Oficial de la Federación* (DOF) y lo hizo

conforme a la inflación registrada en los últimos meses, la más alta en más de dos décadas.

De acuerdo con el decreto, el impuesto para los refrescos o bebidas saborizadas se elevará de 1.39 a 1.50 pesos por litro.

En el caso de los cigarros, la cuota del IEPS ahora será de 0.59 pesos por unidad, esto es cinco centavos más que la tarifa aplicada para este año. Para las gasolinas y el diésel, el aumento pro-

medio es de 40 centavos por cada litro, solamente de este impuesto.

El IEPS es un impuesto que se cobra a los productos que son considerados dañinos para la salud o el medio ambiente con la finalidad de desincentivar su consumo a través de alzas en sus precios por los ajustes que se le hacen cada año.

En el periodo de enero a septiembre de este año, la Secretaría de Hacienda recaudó cerca de 60 mil 395 millones de pesos por concepto de IEPS, lo que significó una baja de 82.3 por ciento respecto al mismo periodo del año pasado, esto debido principal-

mente por el subsidio que el gobierno otorgó a los combustibles, para evitar alzas.

En septiembre del 2020, en la víspera de la presentación del Paquete Económico 2021, el presidente Andrés Manuel López Obrador dijo que el ajuste de impuestos era solamente por una estrategia acorde con la inflación, que para entonces era de 4.01 por ciento, según registros del Instituto Nacional de Estadística y Geografía (Inegi).

De acuerdo con el Inegi, hasta el cierre de la primera quincena de diciembre, la inflación alcanzó un nivel de 7.77 por ciento. **Pág. 15**



Juan Velez **Pág. 5**
Ricardo Salinas **Pág. 12**
Luis Carriles **Pág. 17**

CIBERSEGURIDAD

Sedena pide dinero para proteger sus computadoras

La Secretaría de la Defensa Nacional solicitó 42 millones de pesos para renovar y actualizar sus equipos informáticos y bases de datos, tras el *hackeo* que sufrió a manos del grupo *Guacamaya* y que resultó en la filtración de seis terabytes de información de correos electrónicos. La dependencia busca mejorar la infraestructura de sus servidores de bases de datos para el Centro de Informática del Ejército y Fuerza Aérea Mexicanos, explicó en un proyecto inscrito en la Cartera de Inversión de la Secretaría de Hacienda. Entre los componentes y programas que se planean adquirir se encuentran licencias para el cifrado de bases de datos, para el filtrado y auditoría de información. **Pág. 16**

BRASIL

BOLSONARO SE VA A EU
SAO PAULO. El presidente brasileño Jair Bolsonaro no entregará la banda presidencial a Luís Inácio Lula da Silva, pues se irá a Florida antes del 1 de enero, fecha de la investidura. **Pág. 22**



REUTERS

PRESUNTO PLAGIO DE TESIS

FES cita a Yasmín Esquivel
La Facultad de Estudios Superiores Aragón citó a los implicados en el caso del presunto plagio de tesis de Yasmín Esquivel, incluida a la ministra, a reportarse antes de las 12:00 horas de hoy 29 de diciembre. **Pág. 10**



7 1503006 1093029

Claudia Sheinbaum dice que tramo subterráneo de Línea 12 del Metro reabrirá el 15 de enero de 2023

Pág. 4



Advierten que la economía cierra diciembre de 2022 "con una cuesta de enero adelantada"

Pág. 3



f La Prensa Oficial

t @laprensaom

www.la-prensa.com.mx

JUEVES 29 DE DICIEMBRE DE 2022

LA PRENSA®



DIRECTOR, LUIS CARRILES | AÑO XCV | NÚM. 34,413 | ORGANIZACIÓN EDITORIAL MEXICANA | PAQUITA RAMOS DE VÁZQUEZ, PRESIDENTA Y DIRECTORA GENERAL

EL PERIÓDICO QUE DICE LO QUE OTROS CALLAN

TURISMO SANO

PREVÉ LA SECRETARÍA DE TURISMO DE LA CDMX QUE ESTE SECTOR SE RECUPERE AL 100%, UN AÑO ANTES DE LO ESPERADO

Pág. 7



Chaquito vive un gran momento con Feyenoord y es la gran esperanza del equipo tricolor

MARCADOR



@SANTICMAG

"Viejitos" y borreguitos de la abundancia para este 31 ya se venden en Xochimilco

Pág. 7



ALCALDÍA XOCHIMILCO

La CDMX registró un aumento de más de 3 mil casos de Covid 19 en la última semana

Pág. 10

ovaciones

JUEVES 29
DE DICIEMBRE DE 2022
NÚMERO 26,424 AÑO LXXV

Precio 7.00 pesos

@ovaciones | @ovacionesmx

A PARTIR DEL DOMINGO

Subirán gasolinas, refrescos y cigarrillos

Desde el 1 de enero de 2023, las cuotas por el Impuesto Especial sobre Producción y Servicios (IEPS) que se cobran por litro de gasolina y diesel, refrescos y cigarrillos serán 7.9 por ciento mayores, como resultado de que se actualizaron por la inflación, la más alta en dos décadas.

La Secretaría de Hacienda y Crédito Público (SHCP) dio a conocer la actualización para dichos productos que será mayor a lo visto en 2021 para 2022.

Conforme al aumento de la inflación, los consumidores deberán pagar 7.9 por ciento más de gravamen de estos productos, porcentaje mayor al establecido para 2022 que fue de 7.35, y que fue prácticamente el doble de lo que se estableció para 2021, cuando fue de 3.33 por ciento. **Pág. 24**

ESTE JUEVES EN LA FES ARAGÓN

Cita UNAM a la ministra por tesis que fue copiada

Llama a Yasmín Esquivel, al presunto autor del trabajo de 1986, Edgar Báez, y hasta a los asesores y a todo aquel que haya tenido algo que ver en los procesos. **Pág. 19**

EN VARIABLES CLAVES

CDMX: muy alta inclusión financiera, con retrocesos

Es una de las entidades con máxima cobertura, pero se contrajo en rubros claves, como tarjetas de crédito, sucursales y cuentas transaccionales. **Pág. 29**

ESCRIBEN

Alberto Montoya **Pág. 2**

Maritza Félix **Pág. 28**

Pedro Peñalosa **Pág. 28**

P. 3



RESPONDE POTRO GUTIÉRREZ A QUIENES CRITICAN LA COPA SKY

'Los grandes ganan hasta en el FIFA'

@CRUZAZUL

MESSPORT



P. 14

VOTAN PILOTOS POR EL MEJOR DE F1 Y QUEDA EN OCTAVO

CHECO, MALQUERIDO

SUPERAN VERSTAPPEN, LECLERC, HAMILTON, RUSSELL, NORRIS, ALONSO Y SAINZ AL MEXICANO, PESE A QUE FUE TERCERO EN EL CAMPEONATO; PESAN MÁS LAS RELACIONES



P. 16

INICIA LA SEMANA 17

Cuatro divisiones en juego, en la NFL

Los campeonatos del Este y del Sur, en la NFC, y del Norte y Sur, en la AFC, se definirán a partir de este jueves.



P. 12

CONTINÚA EN EL HOSPITAL

Tristeza y felicidad en familia de Pelé

Dicen hijos y esposa de O'Rey que es muy difícil darse cuenta que la situación día tras día se complica, pero están unidos.

Garantiza Edomex acceso a defensa legal pública **Pág. 20**

JUEVES 29 DE DICIEMBRE DEL 2022.

metro

LECTURA DE LA GRAN CIUDAD

CIUDAD DE MÉXICO

Especial \$10 32 PÁGS



HELADA MADRINA

RESULTAN 15 PERSONAS LESIONADAS AL VOLCAR CAMIONETA EN EL NEVADO DE TOLUCA **SEGURIDAD 4**

¡QUI, QUIRI... PUM!

EXPLOTA GRANADA LANZADA POR SICARIOS DURANTE UNA PELEA DE GALLOS EN HIDALGO

SEGURIDAD 5

EMILY RATAJKOWSKI

SE ABRE... A LA SOLTERÍA
TERMINAN LA MODELO Y EL COMEDIANTE PETE DAVIDSON SU RELACIÓN **SHOW 18**

A VER... GALÁN

PICA A TAXISTA POR RESISTIRSE A ASALTO Y LO DETIENEN EN LA V. CARRANZA

SEGURIDAD 3



El supuesto ladrón fue detenido y llevado al MP.



Victor Sanchez

PARA MEJORAR ENTORNO EN LA CUAUHTÉMOC

RECLAMAN VECINOS A SANDRA RECURSOS POR 11.2 MDP DE LOS PARQUÍMETROS

CDMX 11



SEBASTIÁN RAMÍREZ
OTRO AÑO DE TRANSFORMACIÓN
MÉXICO 4

ABRAHAM MENDIETA
TIRAN LA PIEDRA, ESCONDEN LA MANO
MÉXICO 7

RICARDO SEVILLA
SHERIDAN PUBLICÓ LIBRO PIRATA DE OCTAVIO PAZ
MÉXICO 3

A LÍ LE SALIERON BORRACHOS, PERO FIELES, LOS POLICÍAS DE BLINDAR A0; SE ECHAN AGUAS PARA COMPRAR ALCOHOL
CDMX 12



Visita diario.basta.com



GRUPO CANTÓN ENCUESTAS
DATOS Y ANÁLISIS

Aprobación

En términos generales ¿usted aprueba o desaprueba el trabajo de Alfredo del Mazo como gobernador del Estado de México?



Aprueba 44% No sabe 3%

\$7.00

• NO. 3772
• AÑO 13



7509661 881667

DESAPRUEBAN SU GESTIÓN 53% DE MEXIQUENSES

SAQUEADO, DEJA DEL MAZO AL EDOMEX

● **Corrupción e inseguridad florecieron**

● **Salario Rosa, parapeto del robo**

● **Espera que Alejandra del Moral le cuide la espalda 6**



diario **BASTA!**

JUEVES
29 DE DICIEMBRE
DE 2022



TOLUCA, A MERCED DEL HAMPA

Disfraza Martínez Carbajal cifras de delitos que van en rápido ascenso
EDOMEX 17

IGUALITOS QUE EN EL INE
Increíble despilfarro en el TEPJF: 1.7 mdp en extravagancias y botanas, en 3 meses
CDMX 11

COMPRAS A SOBREPRECIO, EN XOCHIMILCO

A beneficiarios que no existen, Acosta da \$11.5 millones en apoyos sociales
CDMX 12



ESTO

EL DIARIO DE LOS DEPORTISTAS



VOLOS
4
AEK
AEK ATENAS

SELECCIÓN 4 >
FOTO: YOSUYA
CON OCHOA Y MONTES, MÉXICO YA PUEDE ARMAR UN 11 INICIAL CON PUROS EUROPEOS

PSG 32 >
FOTO: AFP
MBAPPÉ IGNORA BURLAS ARGENTINAS Y DA TRIUNFO AL PSG; MESSI VE EL JUEGO POR TV

MAGICO

GOLAZO DE ORBELÍN PINEDA EN LA VICTORIA DEL AEK DE ATENAS FRENTE AL VOLOS NFC, PARA CERRAR 2022 CON LA MORAL RESTABLECIDA; SANTI GIMÉNEZ APORTA DOS ASISTENCIAS EN TRIUNFO DEL FEYENOORD SOBRE EMMEN

FOTO: @ORBELIN7PINEDA

Caliente
caliente.mx
Recibe de regalo* \$1,000 SIN DEPÓSITO

PARTIDO FUTBOL AMERICANO	HANDICAP	TOTALES	A GANAR
29 DIC 19:15 DALLAS	-9.5 -110	O 42.5 -110	-450
TENNESSEE	+9.5 -110	U 42.5 -110	+350

ESTOS HORARIOS, FECHAS Y HORARIOS PUEDEN CAMBIAR EN CUALQUIER MOMENTO. CONSÚLTALOS ANTES DE HETER TU APUESTA.

Si apuestas \$1,000 a este parlay cobrarías: \$3,644

*VALOR ÚNICO PARA MÉRITO. ÚNICO VALOR ÚNICO. ÚNICO VALOR ÚNICO. ÚNICO VALOR ÚNICO. ÚNICO VALOR ÚNICO. ÚNICO VALOR ÚNICO. ÚNICO VALOR ÚNICO. ÚNICO VALOR ÚNICO. ÚNICO VALOR ÚNICO. ÚNICO VALOR ÚNICO.

BAJA LA APP EN Caliente.mx

Un cierre sobre dos ruedas

La Semovir cerró los paseos dominicales de este año, aquí algunas cifras relevantes.

- "Muevete en Bici" logró una asistencia total de 31 millones de corredores, patinadores y ciclistas.
- En tanto, en los paseos nocturnos que se realizaron el 26 de febrero, con motivo del Día del Amor y la Amistad, y el 5 de noviembre, por el Día de Muertos, el número de participantes fue de 216

- mil 900 personas.
- Además, se mantuvo la operación de cinco sedes de la biciescuela en los Bosques de Chapultepec, Aragón y Tlalpari, Parque Ecológico de Xochimilco y Escudrón 201.
- El Paseo Dominical "Muevete en Bici" se realiza los tres primeros domingos de cada mes, de 08:00 a 14:00 horas.

34,000

personas participaron en las biciescuelas.

2

paseos nocturnos se realizaron durante el año.



Buena suerte

CUAUHTÉMOC. Con motivo de los rituales de Fin de Año, locatarios del Mercado Martínez de la Torre pusieron a la venta decenas de amuletos chinos.



@reformaCiudad ciudad@reforma.com

CIUDAD

JUEVES 29 / DIC. / 2022 / Tel. 555-628-7176 / Editor: Inti Vargas

HOY: NUBLADO MÍN. 6°C MÁX. 20°C

NO CIRCULA VERDE 1y2 VERIFICA AZUL 9y0

Aprovecha los últimos días para disfrutar de la verbena navideña en el Zocalo de la CDMX.



CONTANDO LOS DÍAS. El lunes arrancarán los periodos de prueba en 13 trenes vacíos de la Línea 12.

Tramo subterráneo: en cuenta regresiva

IVÁN SOSA

Por tercera ocasión desde su apertura en octubre de 2012, la Línea 12 del Metro volverá a abrir sus andenes. Sin embargo, sólo será en 11.9 kilómetros del tramo subterráneo, es decir, las nueve estaciones entre Miscoac y Atlalilco.

El reforzamiento de la parte elevada, de Atlalilco a Tláhuac, continuará. Este comprenderá 13 kilómetros con 11 estaciones que seguirán cerradas.

Desde el próximo lunes, 70 conductores, al frente de 13 trenes en vacío, realizarán recorridos ida y vuelta para probar los sistemas de señalización, control y comunicación.

Este periodo de pruebas estimamos que durará alrededor de 15, 20 días. De tal manera que, alrededor del 15 de enero, estará ya abierta para que los usuarios puedan circular este tramo subterráneo", expuso la Jefa de Gobierno, Claudia Sheinbaum.

La Línea 12 fue estrenada el 30 de octubre de 2012. Un primer cierre se realizó el 11 de marzo de 2014 al 29 de noviembre de 2015, de Tláhuac a Tezonco.

Después del sismo del 19 de septiembre de 2017, fue cerrado el proyecto de Periferico Oriente a Tláhuac, hasta el 30 de octubre, y el 3 de mayo

Guillermo Calderón, director del Metro

Se construyeron vados, es decir, depresiones que tenía la vía, ahí había acumulación de agua y degradación (...).eso producía inestabilidad en la vía".

de 2021, se desplomó un tren entre las estaciones Olivos y Tezonco.

En este segmento continúa la reconstrucción de los tramos cero y su geometría, para que una vez cada tres meses, puedan ir los trenes a mantenimiento en los talleres de Tláhuac, planteó el director del Metro, Guillermo Calderón.

Entre las estaciones Calle 11 y Zapotitlán proseguirá el reforzamiento con estructura original de acero, en donde se instala otra superestructura. "De las cerca de 33 mil 700 piezas metálicas que tienen que fabricarse, prácticamente está el 95 por ciento", reportó Sheinbaum.

Los materiales de refuerzo tienen que ser colocados en 260 claros o espacios entre las columnas, de los cuales



La Jefa de Gobierno, Claudia Sheinbaum, ayer en un recorrido por el tramo subterráneo.



Cada tres meses se le dará mantenimiento a los trenes de la llamada Línea Dorada.

se trabaja en la tercera parte. "Se está trabajando en alrededor de 80 claros o más o menos, de los cuales 16 ya están completamente terminados", mencionó Sheinbaum.

Al reanudar operaciones en el túnel, el servicio de transporte emergente se concentrará de Atlalilco a Tláhuac, señaló el Secretario de Movilidad, Andrés Lajous.

Crecen residencias en CDMX

TESTIMONIO

REFORMA/ STAFF

En el periodo de enero a octubre de 2022 se emitieron más de 9 mil 500 permisos a ciudadanos estadounidenses para residir temporalmente en la Ciudad de México, casi el doble de los 5 mil 400 registrados en el mismo periodo en 2019, de acuerdo con un artículo del diario estadounidense The New York Times.

Según este medio, el aumento en el número de extranjeros que viven en la Ciudad de México ha coincidido con un alza en las rentas, las cuales incrementaron de 880 dólares (alrededor de 17 mil pesos), en enero de 2020, a mil 080 dólares (21 mil pesos), en noviembre.

El alza en los precios de la renta se concentra en zo-

Claudia Sheinbaum, noviembre 2022.

Están llegando nómaditas digitales. Obviamente, no queremos que esto signifique gentrificación ni aumento de precios".

nas como la Condesa, Chapultepec y la Roma, lugares que han sido caracterizados por la afluencia de extranjeros que residen en la Capital del País.

Karina Franco, habitante de un edificio con fachada al estilo Art Deco en el Centro Histórico durante 15 años, denunció que su casera les informó a ella y a los demás inquilinos que ya no les renovarían el contrato de renta.

Al mismo tiempo, en la plataforma Airbnb, aparecieron departamentos disponibles en el mismo inmueble, pero con un precio hasta cuatro veces mayor al del alquiler mensual.

De acuerdo con The New York Times, la Ciudad de México se ha convertido en un centro global para los extranjeros, gracias a las políticas de trabajo desde el hogar, además de que dicha afluencia ha beneficiado solamente a los dueños de negocios en estas áreas populares.

El medio agrega que la Jefa de Gobierno, Claudia Sheinbaum, ha tratado el tema de la gentrificación con acuerdos comerciales directos con la plataforma transnacional de hospedaje, en un intento de promover la Ciudad como una "capital para el turismo creativo".

Es oficial

En la Gaceta se publicó el Presupuesto de Egresos 2023.

- De los 248 mil 415 millones de pesos previstos, la cuarta parte será ejercida por el Poder Ejecutivo.
- En dependencias y órganos desconcentrados serán destinados 68 mil millones, que representa 27 por ciento.
- En los poderes Judicial y Legislativo, el Tribunal Superior de Justicia recibirá 6 mil 500 millones de pesos y el Congreso de la Ciudad, mil 650 millones.

IVÁN SOSA

avisos

Encuétralos en la página 4

55-5140-5140

Esperan 3 años por San Cosme

Señalan locatarios desacuerdos con la Alcaldía para ingresar a puestos

TESTIMONIO

BERNARDO URIBE

Julietta Ríos es una de las 181 locatarias afectadas por el incendio en el Mercado San Cosme, ocurrido el 22 de diciembre de 2019. Después de tres años, sigue con un puesto improvisado y no puede regresar a su lugar de trabajo.

El puesto de Julieta y su hermano, Francisco, ha pasado de generación en generación, tanto que lo consideran un segundo hogar.

Tras el incendio provocado por un corto circuito, un tercio de los 533 puestos que conforman el Mercado fueron destruidos. El puesto de frutas de los Ríos no se dañó por las llamas, pero sí por la maquinaria que ingresó para la construcción.

"A nuestro local no le pasó nada, pero después viene la remodelación y lo tumban todo. Ya no es de que tú quisieras, como ya estaba el presupuesto, llegaron y tumbaron todo", dijo Francisco.

Tras las obras de reconstrucción, los locatarios fueron reubicados en puestos provisionales sobre calles afuera del mercado. Ya cumplieron tres años sobre Gabino Barreda y Rivera San Cosme. Esto pese a que la Secretaría de Desarrollo Económico (Sedeco) y la Secretaría de Obras y Servicios (Sobse) entregaron el nuevo mercado el 27 de octubre de 2020.

Los locatarios denunciaron que la Administración de la Alcaldía Cuauhtémoc, a quien se le entregó la obra para su gestión, no los deja hacer modificaciones a las planchas del mercado por cuestiones relacionadas con el seguro.

"Nos entregaron el puro cascarón, pero ellos no quieren que pongamos ni un sólo clavo. Nosotros no vamos a destruir, sólo queremos adaptar nuestros locales, poner arcaques para guardar las cosas y que estén seguras". "Ya queremos meternos

porque aquí nos pega el sol, el frío, el calor, la lluvia, porque estamos en el arroyo (vehicular) y cuando llueve nos afectan las corrientes de agua", afirmó Francisco. Julieta agregó que no les han dado certeza sobre el término de la infraestructura y que no existe un certificado de Protección Civil que garantice su seguridad. En tanto, Estanislao Choperena, representante de 538 locales del mercado, dijo que para el 6 de enero se comenzará con la entrada de los comerciantes. La reconstrucción del mercado costó 431 millones de pesos, de los cuales 23 millones fueron aportados por la empresa aseguradora y el resto por el Gobierno capitalino.

Pese a que el mercado ya fue entregado hace dos años, los locatarios aún no pueden ingresar para comenzar sus ventas.

De estreno

Algunos elementos con los que cuenta el Mercado.

4,113
m² de firme de concreto.

2,654
m² de cubierta multipanel.

116
toneladas de acero.

30
columnas metálicas.

876
m² de tabique esmaltado.

17,000
litros de agua en cisterna.

Oscar Mejía

Oscar Mejía

METRÓPOLI

Listo, el tramo subterráneo de Línea 12

La siguiente semana inician pruebas para abrir el 15 de enero 9 estaciones; garantizan seguridad

LAURA ARANA
—metropoli@eluniversal.com.mx

El Gobierno de la Ciudad de México prevé la reapertura, el próximo 15 de enero de 2023, de nueve estaciones del tramo subterráneo de la Línea 12 del Metro, desde Mixcoac hasta Atlalilco, por lo que la próxima semana comenzarán a realizar las pruebas preoperativas. La Línea Dorada dejó de dar servicio el 3 de mayo de 2021 debido a la caída de una trabe entre las estaciones Olivos y



video

Así luce el tramo subterráneo de la Línea 12



eluniversal.com.mx

Tezonco que ocasionó la muerte de 26 personas. Derivado de esto, se lleva a cabo la rehabilitación y el reforzamiento propuesto por el Comité Técnico Asesor —grupo de expertos—, encargado de delinear las acciones a realizarse en los tramos subterráneo y elevado de la Línea 12. Ayer miércoles, la jefa de Gobierno, Claudia Sheinbaum, encabezó un recorrido a bordo de un tren en el tramo Mixcoac-Parque de los Venados, donde se informó que concluyeron, luego de un año siete meses, los trabajos en los 11.8 kilómetros del tramo subterráneo, que implicó atención a filtraciones, construcción de cárcamos y reparación de siete curvas, cambio de balastos, rieles y vías.

Con esta intervención, la Línea Dorada ha sido reparada en tres ocasiones, desde su inauguración el 30 de octubre de 2012. La jefa de Gobierno afirmó que el tramo subterráneo es seguro y se atencionaron las recomendaciones del comité.

En conferencia y a pregunta expresa sobre si la ciudadanía tiene garantía de que el tramo

CLAUDIA SHEINBAUM
Jefa de Gobierno de la CDMX

"Nuestra obligación es dejar un sistema seguro. Estamos entregando este tramo seguro y vamos a entregar el tramo elevado seguro"

subterráneo no se volverá a cerrar, Sheinbaum Pardo respondió: "Esa es la idea".

"Nuestra obligación es dejar un sistema seguro y hacerlo lo mejor posible (...) Estamos entregando este tramo seguro y vamos a entregar el tramo elevado también seguro y en las mejores condiciones que se pueda", manifestó la mandataria de la Ciudad de México.

"Lo que estamos haciendo es mostrar a los usuarios, a los habitantes de la Ciudad, que esta parte subterránea está

terminada, que entra a periodo de pruebas y que a mediados de enero ya comienza a funcionar", agregó la funcionaria.

El director del Metro, Guillermo Calderón, detalló que en el tramo subterráneo el gobierno local invirtió 53 millones de pesos para obras de supervisión y certificación; el resto de los trabajos —sin precisar el monto— fueron sufragados por las empresas constructoras, entre ellas Carso Infraestructura y Construcción (CICSA).

"Nosotros, y porque así lo decidió la jefa de Gobierno, lo decidimos nosotros, no quitamos que la parte de verificación y certificación fuera sufragada para evitar cualquier conflicto de intereses por estas empresas. Entonces, nosotros pagamos a TÜV, que hay que decir que ya contamos con la evaluación funcional de seguridad de este tramo", destacó Guillermo Calderón.

Como parte de los trabajos en el tramo subterráneo de la Línea 12, también se atendió la problemática identificada desde 2014 por la empresa Sysra en siete curvas que presentaban desgaste ondulatorio.



La jefa de Gobierno encabezó un recorrido a bordo de un tren entre Mixcoac-Parque de los Venados, en la Línea Dorada.

Plan maestro del STC, "brújula" para próximo gobierno

En enero, Consejo Consultivo definirá ruta para que futuras administraciones fortalezcan la red, dice Gaviño

OMAR DÍAZ
—metropoli@eluniversal.com.mx

El diputado local del PRD e integrante del Consejo Consultivo del Metro, Jorge Gaviño, informó que los primeros días de enero serán convocados para comenzar con la construcción del nuevo plan maestro para el Sistema de Transporte Colectivo (STC), mismo que deberá estar listo antes de que concluya la actual administración para que sea entregado al próximo gobierno capitalino, con la finalidad de que no haya "sorpresas" y sepan hacia dónde dirigir sus esfuerzos para fortalecer este transporte. En entrevista con EL UNIVERSAL, el exdirector del Metro comentó que la construcción del plan maestro no será una tarea sencilla, pero hay tiempo para hacerlo. Este documento, dijo, debe ser como una "brújula" para que se sepa qué hacer en el organismo durante los próximos años y sea transaxenal.

El plan debe incluir lo nuevo con lo que se cuenta y que no se tenía hace años en materia de movilidad e interconexiones con el Metro, como las ciclovías, los sistemas de Metrobús, Cablebús, Trolebús Elevado y otras rutas que se han añadido.



JORGE GAVIÑO
Integrante del Consejo Consultivo del Metro

"Tiene que incidir en interinstitucionalidad para determinar cómo van a desarrollarse las eventuales nuevas líneas del Metro"

"Todo esto requiere un estudio integral de movilidad urbana que se tiene que revisar y también de acuerdo con el Plan General de Desarrollo y al Programa General de Ordenamiento Territorial, que se está discutiendo y que tiene que incidir en una interinstitucionalidad para determinar, básicamente, cómo van a desarrollarse las eventuales nuevas líneas del Metro y fortalecer aquellas que son impactadas por los nuevos medios de movilidad", mencionó Gaviño Ambríz. La idea, añadió el diputado, es tener un documento acabado en esta administración para que sea parte de la entrega-recepción del próximo gobierno y pueda tener ese elemento esencial en el arranque de su administración.

Recalcó que esta nueva tarea, de carácter honorífica, no lo distraerá de sus actividades legislativas en el Congreso local.

La semana pasada fue instalado el Consejo Consultivo del Metro, que será presidido por la jefa de Gobierno, Claudia Sheinbaum, e integrado por ex-directores del Sistema de Transporte Colectivo, así como ingenieros, colegas, responsables del Metro e instituciones acadé-

micas como el IPN, UAM y la UNAM, y el sindicato de esta red de transporte.

El objetivo de este Consejo Consultivo, explicó el director del Metro, Guillermo Calderón —quien fungirá como coordinador— será el ser un órgano de consulta que emitirá lineamientos, criterios y opiniones sobre el mejoramiento del servicio, mantenimiento de equipo, instalaciones, funcionamiento técnico y operativo de las líneas y planificación sobre ampliación, construcción y proyección de la red de servicio.

Intereses contra el Metro

Gaviño Ambríz recordó que la jefa de Gobierno señaló que hay una campaña que trata de desprestigiar, no sólo al Metro en conjunto, sino al trabajo que se está realizando, por lo que coincidió en que existen intereses que buscan atacar al STC.

"Yo diría que sí hay intereses, y esto lo digo con mucha claridad y responsabilidad, hay intereses para tratar de publicitar situaciones del Metro que lo ubican en una posición crítica que no tiene. Yo lo que diría es que, no obstante de todas las situaciones del Metro que se están viviendo, es un sistema seguro, confiable y que es muy barato y a pesar de todo lo que se diga, es un sistema rápido para poder llevar a la gente", aseguró el legislador capitalino.

El perredista destacó que es un medio de movilidad seguro, confiable y muy barato: "Entonces lo que sí necesitamos tener es muy clara la radiografía del estatus del Metro para evitar mala información y que exista una campaña negativa que vaya a implicar una situación política que no queremos en el STC".

El Metro, puntualizó, es un transporte de movilidad y no debe ser, de ninguna manera, un área política para ningún partido o candidato y "de ninguna manera tener de rehén a la población que se moviliza en el sistema", concluyó.

EL DATO

El Consejo Consultivo del Metro está integrado por la jefa de Gobierno, exdirectores, académicos y el sindicato.

EN CORTO



MUERE MUJER DE UN INFARTO A BORDO DEL TURIBUS

Una mujer de 58 años que viajaba con su hija en un Turibus perdió la vida por un paro cardiorrespiratorio, por lo que se movilizaron agentes de la policía capitalina, paramédicos y peritos de la fiscalía.

Los hechos ocurrieron en la calle Monte de Piedad entre 5 de Mayo y Tacuba, en el Centro Histórico. Paramédicos del ERUM diagnosticaron sin signos vitales por un posible paro cardiorrespiratorio, por lo que se dio parte a las autoridades. ● Kevin Ruiz



RESCATAN A HOMBRE TRAS CAER A POZO DE AGUAS NEGRAS

Bomberos de la Ciudad de México dieron a conocer que rescataron a una persona que cayó a un pozo de aguas negras en la alcaldía de Iztapalapa.

Los hechos ocurrieron en la calle Albarrada, en la colonia Progresista, en donde el hombre cayó, y por el que se desplegaron cuerpos de emergencia para su rescate. Luego de realizar las maniobras correspondientes, fue liberado y entregado a paramédicos para su atención. ● Kevin Ruiz

FOTO: SHOOT EL UNIVERSAL

Sheinbaum busca a youtuber. La jefa de Gobierno, Claudia Sheinbaum, dijo que busca comunicarse con el youtuber Selerdios quien se ha filmado "surfeando" sobre un tren del Metro, pues él no solamente está poniendo en riesgo su vida, sino también la de los usuarios. Indicó que más allá de la denuncia en la Fiscalía, es que las personas que se dedican a este tipo de actividades riesgosas piensen que no pueden poner en peligro la vida de terceros. —Jonás López

POR JONÁS LÓPEZ
jonas.lopez@gimm.com.mx

El Gobierno de la Ciudad de México inició las pruebas operativas del tramo subterráneo de la Línea 12 del Metro que va de Mixcoac a Atlillico.

Luego de más un año y 7 meses fuera de servicio, la jefa de Gobierno, Claudia Sheinbaum, anunció que, una vez que concluyan las pruebas, el servicio a los usuarios reiniciará alrededor del 15 de enero.

"Por lo pronto, decirles que este tramo subterráneo, de acuerdo con todas las indicaciones del Comité Técnico Asesor, ya se realizaron todas las observaciones, ya se realizaron todas las acciones necesarias en este tramo, de tal manera que estaremos listos para que a mediados de enero pueda abrirse ya a la operación de los usuarios. En este momento está en el período de pruebas para que, repito nuevamente, alrededor del 15 de enero ya estemos en condiciones de la apertura de este tramo subterráneo de la Línea 12 del Metro", expresó.

El tramo subterráneo consta de 9 estaciones a lo largo de 11.9 kilómetros y, una vez reabierto, dará servicio a unos 174 mil usuarios.

Guillermo Calderón, director del Sistema de Transporte Colectivo (STC), informó que las obras de rehabilitación están concluidas.

Sheinbaum y Calderón encabezaron un recorrido a bordo de un tren desde la terminal Mixcoac a la estación Parque de las Venadas y luego supervisaron las obras concluidas en el túnel.

Hay garantía absoluta de la integridad del túnel. Como estructura, como obra civil está garantizado y en muy buenas condiciones para su operación."

GUILLERMO CALDERÓN
DIRECTOR DEL METRO

Entre las obras que se aplicaron en el tramo subterráneo estuvieron la sustitución de siete curvas, cambio de vías, reparación de filtraciones y construcción de una subbase de concreto mas firme e impermeable.

Calderón garantizó que el túnel de la L12 es seguro.

"Hay garantía absoluta de la integridad del túnel. El túnel como estructura, como obra civil están garantizadas y en muy buenas condiciones para su operación", afirmó.

Calderón indicó que una vez que concluya la reconstrucción de la Zona Cero que colapsó el 3 de mayo de 2021 y su tramo gemelo, también será posible trasladar los trenes vacíos hacia los Talleres Tláhuac para que reciban mantenimiento periódico.

TRAMO ELEVADO, SIN FECHA

El tramo elevado de la Línea 12 del Metro, que va de Atlillico a Tláhuac, sigue en obras y no hay una fecha estimada para su reapertura.

También ya tiene un avance significativo, les adelanto: de las cerca de 33 mil 700 piezas metálicas que tienen que

CIERRE DE AÑO Y MEDIO INICIAN LAS PRUEBAS PREOPERATIVAS DE LA LÍNEA 12

EN UN RECORRIDO por el tramo subterráneo, la jefa de Gobierno indicó que el servicio se reiniciará alrededor del 15 de enero



Autoridades capitalinas hicieron un recorrido sobre una dresina para verificar el estado de las vías.

Ajustes en servicio emergente

Una vez que reinicie la operación del tramo subterráneo de la Línea 12, el Servicio Emergente que se brinda con unidades de Metrobús, RTP y Trolébus deberá ser ajustado porque ya no será necesario que llegue hasta Mixcoac, informó Andrés Lajoux, titular de la Secretaría de Movilidad (Semov).

Indicó que Atlillico se convertirá en la zona más grande para el transbordo desde los autobuses a los trenes y viceversa.

"El apoyo emergente se va a seguir prestando básicamente de la misma manera. Como saben, la estación del servicio de Metrobús que va sobre Avenida Tláhuac más grande justamente es en Atlillico, la expectativa es que ahí tengamos el transbordo más grande de la Línea 12 hacia autobuses de Metrobús y también autobuses de

RTP, es decir, también se mantendrá el servicio de RTP que se da sobre Avenida Tláhuac, aunque evidentemente ya no hay necesidad de llegar hasta Mixcoac", dijo.

Lajoux agregó que el reinicio de operación del tramo subterráneo de la Línea 12 también permitirá reforzar otras rutas emergentes que están utilizando los vecinos de Tláhuac e Iztapalapa.

"Desde hace un par de semanas detectamos que había un recorrido demandado por usuarios de Tláhuac, que ha estado operando de forma muy exitosa y que vamos a ampliar el número de unidades que va de Constitución de 1917 a Tláhuac por San Lorenzo. Entonces, ese servicio también se va a fortalecer y se ofrece como una alternativa a los usuarios que toman la Línea 12 y que pueden seguir con transbordo hasta la Línea 8 hasta Constitución de 1917 y llegar así al centro de Tláhuac", expresó.

Jonás López



La jefa de Gobierno estuvo acompañada por el secretario de Movilidad y el director del Metro.

fabricarse, prácticamente está el 95% fabricado; se está trabajando en alrededor de 80 claros más o menos, de los cuales 16 ya están completamente terminados; y hay trabajos en alrededor de 70 más o

menos, claros, en donde se sigue trabajando para poder tenerlo listo. El programa de trabajo lo tenemos con la empresa constructora y ya estaremos informando de los avances", dijo.



SENASICA

Detectan influenza aviar AH5N1

Las autoridades señalan que está en aves silvestres de Xochimilco y Tláhuac

POR ERNESTO MÉNDEZ
ernesto.mendez@gimm.com.mx

Debido a la presencia de la influenza aviar de alta patogenicidad AH5N1, de octubre a la fecha, se tuvieron que sacrificar 5.5 millones de aves, la mayoría de postura, en 13 entidades de la República Mexicana, que equivalen al 0.26 por ciento del inventario nacional.

De acuerdo al reporte del Servicio Nacional de Sanidad, Inocuidad y Calidad Agroalimentaria (Senasica), el virus de origen asiático ya se detectó en aves silvestres de Tláhuac y Xochimilco, en la Ciudad de México, así como en cuerpos de agua y humedales

EL DATO

Vacunas

Las autoridades informaron que se han inmunizado 900 mil gallinas progenitoras, más de 13.6 millones de reproductoras y más de 69.6 millones de postura comercial en el país.

de Aguascalientes, Baja California, Michoacán, Puebla y Texcoco en el Estado de México.

Además de 23 unidades de producción avícola comercial de nueve entidades: siete en Jalisco, nueve en Yucatán, seis en Sonora y una en Nuevo León, así como en cinco granjas de traspatio localizadas en Chiapas, Chihuahua, Estado de México, Oaxaca y Tamaulipas.

Tras 11 años, cae violador de la VC

Tras once años de ser buscado por haber violado a su sobrina, quien en aquel entonces era menor de edad, Martín Enrique "N" fue detenido por elementos de la Policía de Investigación (PDI) de la Fiscalía capitalina.

Las indagatorias señalan que el 18 de abril de 2011, Martín Enrique "N" posiblemente agredió física y sexualmente a su sobrina, en un domicilio localizado en la colonia Merced Balbuena, Venustiano Carranza.

—Jonás López

COLONIA CENTRO

Regresan festejos por Año Nuevo

POR RICARDO VITELA
ricardo.vitela@gimm.com.mx

Decenas de restaurantes capitalinos se preparan para darle la bienvenida al 2023 con actividades especiales, luego de que por más de dos años los festejos se vieron restringidos por los contagios de covid-19.

En el Centro Histórico la mayoría de las celebraciones serán en hoteles donde desde hace más de un mes sus clientes hicieron reservaciones.

En uno de los restaurantes que dará servicio y que cuenta con servicio de terraza, los paquetes de cenas van desde los tres mil pesos. Incluye comida de cinco tiempos con barra libre, una copa de vino espumoso, uvas, DJ y animador.

Otros, el costo oscila entre mil 850 y dos mil pesos, incluyendo un menú tradicional con bebidas para



Foto: Elizabeth Velázquez

En distintos restaurantes, se preparan con menús especiales para recibir el 2023; éste es uno de los que hay en Río Tiber.

EL DATO

Espacios

Si bien la mayoría de los restaurantes tiene sus espacios agotados, aún hay algunos que registran 65% de ocupación y esperan llenar los espacios a fin de año.

brindar y música.

El restaurante de la Torre Latinoamericana es uno de los más solicitados y este año se llenó con reservaciones desde hace 3 meses, pues desde el piso 41 se aprecian

los fuegos artificiales que va a poner el gobierno capitalino.

Por el contrario, en la zona de Reforma aún se puede encontrar reservación. Los lugares son tan diversos como sus precios, los cuales oscilan desde los 500 hasta los tres mil 500 pesos.

Estos lugares mantendrán el protocolo sanitario impuesto desde la pandemia, por lo que hay que usar gel antibacterial, respetar la sana distancia y los clientes deberán utilizar cubrebocas al entrar y para poder desplazarse dentro del restaurante; también los trabajadores y meseros deberán de utilizarlo.

BREVES

Confían en la vacuna Abdala

Decenas de personas han acudido a los Centros de Salud para aplicarse el refuerzo de la vacuna anticovid con la dosis de Abdala.

Desde el martes 21 de diciembre, la Secretaría de Salud (Sedesa) inició una nueva campaña con la vacuna cubana en las 230 unidades adscritas a la dependencia.

Ese día, los inoculados ascendieron a dos mil 27 personas.



Varias personas hicieron fila en el Centro de Salud ubicado en calzada de Tlalpan y Viaducto para vacunarse contra covid-19.

De acuerdo con los estudios de cohorte realizados, Abdala es 96.1% efectiva contra la

enfermedad sistémica severa y 92.28% contra la enfermedad asintomática.

—De la Reducción



ÍNDICES MÁXIMOS DE CALIDAD DEL AIRE HASTA LAS 19 HORAS DE AYER										HOY NO CIRCULA		
Ozono	máximo	hora	Centro	46	15	pm-10	máximo	hora	Centro	63	12	Contingencia F-1: 150 puntos Contingencia F-2: 200 puntos
Noroeste	46	16	Suroeste	47	15	Noroeste	71	07	Suroeste	30	07	
Noreste	50	15	Sureste	42	16	Noreste	100	17	Sureste	74	17	

Todos los vehículos con hologramas 1 y 2, cuya terminación de placas sean 1 y 2.

PREFIEREN ENFRENTAR COMO PUEDEN EL FRÍO

Indigentes rechazan ir a albergues por miedo; “no somos de pleito”



▲ Envueltos de pies a cabeza, con doble ropa y grandes chamarras, decenas de adultos en situación de calle buscan la forma de pasar la noche, sobre todo en el Centro Histórico;



a pesar de las bajas temperaturas de hasta 3 grados, se niegan a recibir ayuda en alguno de los centros de asistencia que hay en la ciudad. Fotos Cristina Rodríguez

Escogen la libertad de moverse a pernoctar en un lugar donde no se sienten seguros

ELBA MÓNICA BRAVO

Con pedazos de cartón, bolsas de plástico, cobijas y hojas de periódicos, adultos en situación de calle mitigan las bajas temperaturas, que ayer llegaron a cinco grados entre las 5 y las 7 de la mañana, al hacer de las bancas de fierro de la Alameda Central, el parque San Fernando, la Ciudadela y en la avenida Juárez, una cama para pasar la noche.

En un recorrido se observó a alrededor de 25 hombres y mujeres adultos que también pasaron la noche del martes cubiertos de pies a cabeza en Artículo 123, 16 de Septiembre, las inmediaciones del Monumento a la Revolución, afuera del edificio de la Lotería Nacional y de la estación Eugenia de la línea 3 del Sistema de Transporte Colectivo Metro.

Al ser entrevistados, algunos coincidieron en que prefieren “tener la libertad de movilidad” a permanecer en alguno de los 11 Centros de Asistencia e Integración Social, donde el gobierno local brinda servicios sociales y atención a personas en situación de calle o de abandono social.

A las 5:20 de la mañana, los dos hombres que pernoctan todos los días desde hace cuatro años afuera de la estación Eugenia del Metro, sobre avenida Cuauhtémoc, se mostraron renuentes a hablar mientras cada uno doblaba sus cobijas, colchonetas y plásticos que guardarían en cuatro maletas.

Sin embargo, los hombres de la tercera edad ataviados con gorra, doble chamarra, cubrebocas, bufanda y botas, aseguraron: “Nosotros no somos de pleito, por eso no acudimos a los albergues”.

En la calle Independencia, Juan Carlos, conocido como *El Jaracho*, recuerda con nostalgia que trabaja

en Petróleos Mexicanos, pero la ruptura de la relación con su esposa lo llevó a quedarse en las calles de la capital, donde decidió “vivir un día a la vez”.

Un caso similar es el de Gervasio, de 81 años, quien salió del hogar hace tres décadas para no regresar, pero rechaza acudir a un albergue porque dijo que ha tenido malas experiencias, ya que en la vía pública “tengo para donde correr” en caso de que lo agredan mientras duerme en las noches o pretendan robar sus pertenencias.

Beatriz, quien vive desde hace unos meses en las inmediaciones del Monumento a la Revolución, señaló que no es opción buscar un albergue ni a su mamá, porque la golpeaba en su niñez.

De acuerdo con la Secretaría de Inclusión y Bienestar Social, hay 973 personas que pernoctan en la calle en algunos de los 491 puntos identificados en las 16 alcaldías.

Durante la temporada invernal, se estima que 30 por ciento de las personas que están en esa situación pueden acudir al albergue Coruña, donde se les ofrece alojamiento y alimentos con la oportunidad de entrar y salir en el día a realizar sus actividades.

En dos meses se han repartido 30 mil cobijas en zonas altas de ocho alcaldías, informa el gobierno local

LAURA GÓMEZ FLORES

Ante las bajas temperaturas que se registran en la capital, la Secretaría de Bienestar e Inclusión Social (Sibiso) ha distribuido 30 mil cobijas del 8 de noviembre a la fecha a personas que habitan en zonas altas de la Ciudad de México y quienes viven en situación de calle, en ocho demarcaciones, como parte de la campaña Bienestar en Temporada Invernal.

La meta es apoyar a 200 mil personas hasta el 28 de febrero, cuando concluya el operativo, además de que se espera dar 6 mil 950 cobijas y cenas calientes diarias en las alcaldías Álvaro Obregón, Cuajimalpa, Gustavo A. Madero, Magdalena Contreras, Milpa Alta, Tláhuac, Tlalpan y Xochimilco, que son recorridas por brigadas cuyos integrantes invitan a la gente que duerme en la calle a acudir a alguno de los 11 Centros de Asistencia e Integración Social.

La dependencia informó que entre ellos está el de Valoración y Canalización, donde se les atiende en los ámbitos médico, psicológico y psiquiátrico para después canalizarlos

a un albergue transitorio, como el de San Miguel, o a una residencia permanente, de acuerdo con su perfil.

A diario se realizan dichas valoraciones, así como actividades físicas y terapia ocupacional para cerca de mil 950 personas, aunque se cuenta con una capacidad instalada para 2 mil 500.

La subdirectora del albergue transitorio San Miguel, Berenice Leyva, explicó la puesta en marcha del modelo de las cuatro A, que ha permitido apoyar a quienes viven en situación de calle y, en muchos de los casos, desvincularlos para que se desarrollen hacia una vida independiente.

La primera es la del acercamiento, con las brigadas que recorren las alcaldías y ofrecen los servicios a los albergues; la segunda es la de la atención en el Centro de Valoración, la tercera es la activación, que se efectúa en el albergue San Miguel, donde se trabaja con personas funcionales que desean incluirse a la vida social.

La última es la etapa de acompañamiento, en la que se les envía a otro albergue, que funciona como hotel, pues ya trabajan y se valen por sí mismos.

“Argumentan que en esos centros de alojamiento los agreden y quitan sus cosas”



Policía rescata a 18 animales este 2022

LA SECRETARÍA DE SEGURIDAD CIUDADANA informó que en el transcurso del año, uniformados resguardaron a cinco felinos, tres tlacuaches, cinco loritos, dos murciélagos, un tucán, una zarigüeya y una garza, que deambulaban en las calles o en mobiliario de la capital.



Persiste baja demanda de refuerzo anti-Covid en CDMX

En 7 días sólo se ha usado el 8.7% de vacunas disponibles

DE 220 MIL DOSIS que tiene el Gobierno local, sólo se han aplicado 19 mil; algunos capitalinos desconfían del biológico Abdala; otros lo aceptan sin importarles la marca

• Por Frida Sánchez
elsa.sanchez@razon.com.mx

A una semana del inicio de la jornada de aplicación de refuerzo de vacunas contra Covid-19 de la marca Abdala en la Ciudad de México, las autoridades sólo han podido aplicar el 8.7 por ciento del lote de 220 mil dosis que tienen disponibles, debido a la baja demanda por parte de la ciudadanía.

Este miércoles, la Secretaría de Salud (Sedesa) local dio a conocer que desde el 21 de diciembre pasado, cuando comenzó la jornada de refuerzo, se han aplicado en total 19 mil 333 dosis en los 230 Centros de Salud repartidos en las 16 alcaldías.

En un contexto de bajas temperaturas y de aumento de contagios de esta enfermedad a causa de la sexta ola, la cantidad de personas que acuden por la vacuna es mucho menor a la observada el año pasado, cuando se aplicaron las primeras o segundas dosis.

EL DATO

DURANTE la actual jornada de refuerzo contra Covid-19 se aplica la vacuna Abdala, la cual fue elaborada en Cuba. El gobierno de este país dice que tiene efectividad del 92.28 por ciento.

El martes 27 de julio del 2021, cuando arrancó la aplicación de la primera dosis para jóvenes de entre 18 y 29 años, tan sólo en unas horas (alrededor de las 14:00 de ese día) ya se habían aplicado 78 mil 253 vacunas en los distintos módulos que estaban operando, de acuerdo con datos de la propia Secretaría de Salud local.

En cambio, el primer día de vacunación del refuerzo con Abdala, el pasado 21 de diciembre, las autoridades sanitarias reportaron la aplicación de únicamente dos mil 37 dosis en todos los módulos habilitados para tal fin.

La falta de afluencia en los Centros de Salud donde se aplica el biológico de origen cubano es evidente, a diferencia de otras etapas de la vacunación, cuando se hacían filas kilométricas.

Pese a que las autoridades han mencionado que la vacuna de origen cubano Abdala es segura, algunos capitalinos han mostrado dudas sobre si aplicársela o no. O en su defecto, buscan que les sean



Foto: Especial

inoculadas dosis de las marcas que antes recibieron.

Brendra Barroso, una capitalina que habita en la alcaldía Cuauhtémoc, explicó que aún "no se anima" a ponerse la vacuna de la marca Abdala, porque le da "desconfianza", ya que ha escuchado en las noticias que aún no ha sido aprobada por la Organización Mundial de la Salud (OMS).

No obstante, también hay ciudadanos que han acudido a ponerse esta vacuna sin mayor problema, al considerarla "necesaria" para evitar padecer el virus o recaer, en el caso de quienes ya se contagiaron alguna vez.

Sonia Ortega contó a este medio que llevó a su madre, una adulta mayor de 87 años de edad, por la vacuna, porque no había tenido oportunidad de que se pusiera el refuerzo cuando le tocó a su grupo de edad, pues aun cuando sabe que el biológico cubano todavía no está aprobado a nivel internacional, "para mí y para ella es mucha más calma tener la vacuna, de la marca que sea, pero que la tenga".

Ante la evidente falta de interés de los capitalinos por acudir a vacunarse, ayer la Jefa de Gobierno, Claudia Sheinbaum, señaló que las autoridades continúan brindando información acerca de la disponibilidad del biológico, "como siempre lo hemos hecho".

En tanto, en redes sociales, la Sedesa invitó, por segundo día consecutivo, a los capitalinos que tengan 18 años cumplidos o más a que acudan a ponerse la vacuna en alguno de los Centros de Salud que están habilitados como módulos, siempre y cuando hayan pasado al menos cuatro meses de que recibieron la última dosis.

EL TIP

EL 29 DE DICIEMBRE del 2021 la Cofepris autorizó la vacuna Abdala para uso de emergencia, al considerar que cumple con los requisitos de calidad, seguridad y eficacia necesarios.

LOS MÓDULOS lucieron con poca gente ayer, como éste, del Centro de Salud "2 de Octubre, en Iztacalco.

Hospital Juárez vuelve al semáforo amarillo

• Por José Antonio González y Frida Sánchez

ANTE EL REPUNTE de casos de Covid-19, así como de otras infecciones respiratorias en la Ciudad de México, el Hospital Juárez, ubicado en territorio de la alcaldía Cuauhtémoc, cambió su semáforo epidemiológico interno de verde a amarillo, aunque esto no implica que reduzca su servicio.

Lo anterior se dio a conocer por medio de un oficio interno fechado el pasado 23 de diciembre, en el que el doctor Antonio Aguilar Rojas, encargado de la Unidad de Inteligencia Epidemiológica y Sanitaria Hospitalaria, manifestó que la medida se tomó ante el aumento de casos positivos registrados entre el personal hospitalario.

Dicho documento fue difundido entre los empleados del nosocomio, con la intención de prevenir nuevos casos de Covid o de otras enfermedades.

En el documento, el cual fue difundido por medio de redes sociales, se establece que el semáforo epidemiológico interno es un "sistema de información que integra los lineamientos para la estimación de riesgo de contagios por Sars-Cov-2 en los trabajadores del hospital".

Aunque esta medida im-

plica cambios en la operación dentro del hospital —únicamente con el fin de evitar la propagación del virus— no se limita la operatividad del nosocomio ni de los servicios que ofrece, por lo que no deberá haber afectaciones en la programación de pacientes.

Entre las medidas que se estipulan en la misiva, destacan que el cupo de aulas y del auditorio se deberá limitar al 75 por ciento de capacidad y con uso obligatorio del cubrebocas tricapa; además, los usuarios deberán estar al día en sus vacunas contra el virus. Para reuniones de trabajo se deberán seguir las mismas medidas.

Adicionalmente, en las áreas comunes se permite la ocupación del 75 por ciento siempre y cuando las personas cuenten con su esquema completo de vacunación contra Covid-19 y se prohíbe el consumo de alimentos en zonas Covid fuera del área asignada.

Otra medida es que si varias personas consumen alimentos en la misma área, deberán hacerlo de forma escalonada y deberán colocarse su cubrebocas una vez que terminen de ingerir los alimentos.

Asimismo, se recomendó a los trabajadores del hospital usar plataformas digitales y evitar la movilidad no necesaria dentro de las instalaciones.

EL TIP

ENTRE LAS nuevas medidas, se estableció el uso del auditorio y de espacios comunes al 75 por ciento de capacidad, el uso de cubrebocas tricapa y estar vacunados.

10

Vacunas contra el Covid-19 ha autorizado hasta el momento la Cofepris

400

Casos positivos de Covid se presentan al día en promedio en la CDMX

Retiran 300 espectaculares instalados en azoteas de la CDMX

La Secretaría de Desarrollo Urbano y Vivienda (Seduvi) del Gobierno capitalino informó que, en coordinación con las empresas responsables, al día de hoy, se han retirado 300 anuncios publicitarios instalados en azoteas de inmuebles de la Ciudad de México, desde que fue puesta en marcha la nueva Ley de Publicidad Exterior (el 6 de junio de 2022).

La ley tiene el objetivo de garantizar el derecho a un paisaje urbano y a un espacio público libre de contaminación visual, el retiro de los espectaculares se ha

hecho sin costo al erario, sólo colaborando con empresas.

Cada empresa ha asumido los gastos derivados de los anuncios retirados, cuyo costo promedio es alrededor de 150 mil pesos cada uno, por lo que el ahorro para la capital se estima en 45 millones de pesos. Para junio de 2023, fecha en que se cumple un año de expedirse la nueva Ley de Publicidad Exterior, deberán retirarse 900 anuncios más de los mil 200 espectaculares censados.

A estas acciones en azoteas, se suma el retiro de 151 anuncios

envolventes de fachadas, colocados sin licencia en muros ciegos y autosoportados sin registro. Como resultado, en esta primera fase de seis meses, se ha dado el ordenamiento del paisaje urbano más grande que se haya registrado en la capital.

La Seduvi informó que, una vez publicado el Reglamento de la nueva Ley, estará disponible el Registro de Publicistas de la Ciudad de México, el cual tiene la lista de empresas de publicidad exterior comprometidas con el cumplimiento de la legalidad y que cuentan con medios publi-



Retiro de medio publicitario en una azotea de la alcaldía Miguel Hidalgo.

citarios permitidos. Las empresas que incumplan las obligaciones determinadas por la Ley, o que coloquen publicidad fuera de norma, no estarán en dicho Registro.

La Secretaría de Desarrollo Urbano y Vivienda hace un llamado a las marcas anunciantes

a sólo contratar medios publicitarios permitidos por la norma y a evitar hacerlo con personas o empresas que no cumplan con los requisitos de Ley.

El listado de los medios publicitarios de azotea retirados puede consultarse en <https://www.seduvi.cdmx.gob.mx/>

Tramo subterráneo de la L12 está en periodo de pruebas; reabrirá en enero

Claudia Sheinbaum aseguró que pronto se dará información acerca de tramo elevado, el cual, aseguró, ya tiene un avance significativo

Gerardo Mayoral
metropoli@cronica.com.mx

La mañana de este miércoles, la jefa de Gobierno, Claudia Sheinbaum, realizó un recorrido de supervisión del inicio de las pruebas preoperativas del reforzamiento y rehabilitación del tramo subterráneo de la Línea 12 del Sistema de Transporte Colectivo (STC) Metro.

A fin de observar cómo avanzan las primeras pruebas preoperativas, Sheinbaum recorrió el tramo que va de Mixcoac hasta Atlalilco, en donde informó que la reapertura será a mediados de enero, esto al concluir dicho periodo de verificación.

Es importante mencionar que, durante esta primera fase de pruebas, se llevan a cabo recorridos de baja velocidad a fin de verificar el perfil de las vías y así asegurarse de que no haya tapas de registro mal colocadas u otro tipo de obstáculos.

Será la próxima semana cuando dé inicio la llamada 'marcha en vacío', cuyo propósito principal es familiarizar a los 70 conductores



El Reforzamiento y rehabilitación del túnel de la Línea 12 concluyó en su totalidad: Guillermo Calderón.

y de esta manera verificar la correcta operación de los sistemas de señalización, control de trenes, de comunicación y de los sistemas a bordo de los trenes.

Una vez concluida esta fase llevada a cabo las primeras dos semanas de enero, el tramo subterráneo entrará en operación atendiendo a cerca de 174 mil usuarios.

Durante esta reapertura se operará con 13 trenes con un tiempo de recorrido programado para hacerse en 20 minutos, y el tiempo de espera por estación se prevé de 3 minutos con 15 segundos.

Por su parte, la jefa de Go-

bierno informó que la duración del actual periodo de pruebas va de los 15 a 20 días, de tal manera que alrededor del 15 enero ya se encontraría funcionando este tramo subterráneo de la llamada Línea Dorada.

COMITÉ TÉCNICO ASESORA TRAS DESPLOME EN 2021

Explicó que, luego del trágico accidente de la Línea 12, se conformó un comité técnico asesor con expertos en distintas disciplinas, el cual ha diseñado el esquema de mejoramiento, de reforzamiento, de apuntalamiento de la Línea 12.

Asimismo, Guillermo Calde-

rón hizo un recuento de lo que han significado los últimos meses de trabajo "siguiendo los lineamientos, especificaciones y recomendaciones del comité técnico asesor que se integró profeso para la revisión integral de lo que es la Línea 12".

La parte subterránea, compuesta por 11.9 km de los 25 km que componen a la Línea 12 en conjunto tiene 9 estaciones que van desde Mixcoac hasta Atlalilco, y en este tramo es donde se hizo la mejora de la sub-base, la sustitución de balasto por materiales de mayor dureza y la sustitución de 7 curvas.

En su informe, detalló que

había cárcamos inhabilitados tapados, por lo que hubo intervención en el desazolve: se construyeron 5 nuevos y se reforzó el equipo de bombeo en 10 ya existentes.

Respecto a la intervención y mejoramiento de las 7 curvas, dio a conocer que las acciones se realizaron en tres tramos ubicados entre las estaciones siguientes:

- 2 curvas se encuentran entre Zapata y Parque de los Venados.
- 2 curvas entre Parque de los Venados y Eje Central.
- 3 en la zona oriente entre Mexicaltzingo y Atlalilco.

"La obra está totalmente concluida al 100 por ciento", aseguró.

"La finalidad del mejoramiento de las 7 curvas es dar mayor estabilidad a la vía, que permitirá mayor seguridad y confort en los traslados así como una reducción importante en los costos de mantenimiento".

Durante la conferencia de prensa, Guillermo Calderón comunicó además que se revisaron los trenes desde el punto de vista de seguridad de la marcha de su interface con el riel, además de realizarse pruebas dinámicas con los trenes equipados con cámaras para ver la inyección de la rueda con el riel.

Como resultado, dijo, se entregó una certificación de seguridad a la circulación de los trenes y se revisó el desempeño de los programas de mantenimiento preventivo y correctivo.

ALERTA MEXIQUENSE

LA ORGANIZACIÓN

Semáforo Delictivo marcó al Edomex en color rojo por el delito de violación durante noviembre

Al menos 4 de cada 10 mujeres en México sufre violencia sexual, de acuerdo con el Inegi



ARCHIVO DANIEL GALEANA

La información del SESNSP revela que, a partir de 2018, este ilícito ha crecido, ya que pasó de 15 mil 322 supuestos casos a 17 mil 342 un año después, pero en 2020 tuvo una disminución que coincidió con el inicio de la pandemia por covid-19, por lo que la suma ascendió a 16 mil 543.

Un año después, los casos registrados por las autoridades repuntaron de nuevo, ya que fueron reportados 21 mil 189 y entre enero y noviembre del presente año dicha cifra fue superada con 21 mil 615.

En noviembre pasado la Alerta de Violencia contra Mujeres en la CdMx cumplió tres años de haberse decretado

En el corte que corresponde a 2022, el Estado de México lidera la lista de violaciones, pues la fiscalía ha investigado 3 mil 231 casos, mientras que las autoridades de la Ciudad de México han indagado 2 mil 354.

La situación es reflejo de consignas como "quero vivir sin miedo de ser acosada, violada o asesinada", "ser mujer no debería ser un factor de riesgo", entre otras, que mujeres expresan durante las marchas en contra de la violencia de género y de los feminicidios.

ATENCIÓN A EMERGENCIA

Los casos de violaciones tanto a nivel nacional, como en el Estado de México y la Ciudad de México varían respecto a las llamadas de emergencia relacionadas con incidentes de este tipo.

El SESNSP muestra que en lo que va del 2022 han sido registradas 3 mil 334 llamadas sobre incidentes de violación y en este caso, la capital del país lidera la lista con 643, seguida del Estado de México con 358.

Apenas el pasado 23 de diciembre, la fiscal General de Justicia capitalina, Ernestina Godoy, ofreció un reporte anual sobre el combate de la violencia de género en el que destacó la vinculación a proceso de dos mil 458 personas acusadas de diversos delitos en contra de mujeres, adolescentes y niñas.

La funcionaria local resaltó que, del total de procesos, 615 fueron por abuso sexual y 215 por violación, mientras que el resto fue por delitos como violencia familiar, feminicidio, entre otros.

Godoy Ramos también comentó que gracias a los trabajos de inteligencia, de campo y de gabinete de la Policía de Investigación, fueron aprehendidos Miguel "N", identificado como *El violador serial de Periférico*, y a Marcelo "N", quien fingía ser trabajador de la Comisión Federal de Electricidad, ambos, acusados de ataques sexuales en serie en la capital.

CONCENTRAN 25.8% DE CASOS DEL PAÍS

Edomex y CdMx son líderes en violaciones

JONATHAN CASTRO

Informe del SESNSP revela que los dos estados suman más de 5 mil casos contra mujeres y hombres

En este año, el Estado de México y la Ciudad de México se han convertido en las entidades del país con más casos de presuntas violaciones sexuales al representar tres de cada 10 casos.

De acuerdo con el *Informe sobre violencia contra mujeres*, del Secretariado Ejecutivo del Sistema Nacional de Seguridad Pública (SESNSP), los presuntos delitos de violación han aumentado en los últimos años en el país.

Si bien el documento aborda distintos temas de seguridad en torno a las mujeres, en el rubro de supuestas violaciones incluye los datos de crímenes contra mujeres y hombres.

La razón es porque el informe engloba la violación simple, es decir, aquella en la que hay una penetración del pene o de algún objeto vía vaginal, anal u oral en

CIUDADANÍA VIOLENTADA

Son cinco las entidades que pasan los mil casos de presuntas violaciones sexuales en el país, pero el Edomex y la CdMx son las que más casos acumulan.

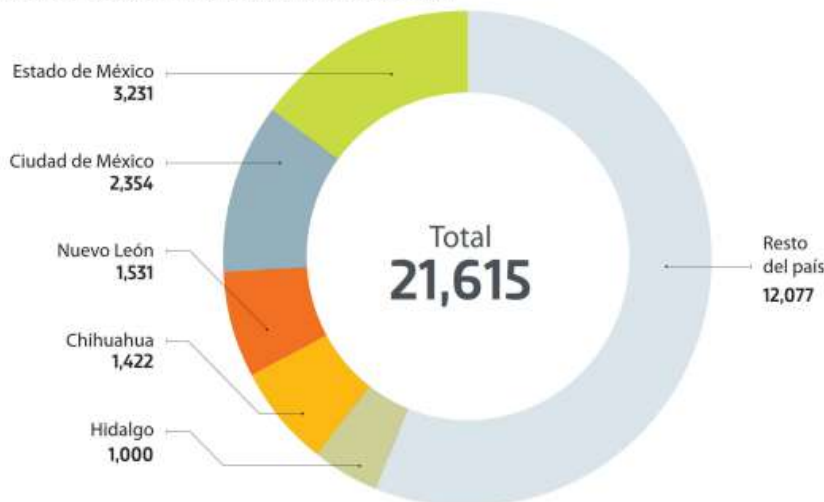

Fuente: SESNSP

Gráfico: Alejandro Gómez

contra de la víctima sin importar su sexo.

También incluye la violación equiparada, que, de acuerdo con el artículo 266 del Código Penal Federal se refiere a la

penetración con el pene u otro objeto de menores de 15 años de edad o bien, de alguien que no comprenda el hecho o no pueda resistirse.