



Los militares mexicanos fueron despojados de sus armas y grabados ante teléfonos para decir su nombre y cargo. Anoche seguían retenidos en territorio guatemalteco.

Matan soldados a guatemalteco

MARIANA MORALES

TUXTLA GUTIÉRREZ. Ocho militares mexicanos fueron retenidos en Guatemala luego de ser acusados de matar a un ciudadano de ese país en un retén instalado en el municipio chiapaneco de Mazapa de Madero.

Los hechos ocurrieron la tarde de ayer cuando los soldados pertenecientes al XV Regimiento de Caballería Motorizado realizaban una inspección en el poblado San José Boscán, cerca de la línea divisoria entre México y Guatemala.

Según los reportes, los militares le marcaron el alto a un vehículo Mitsubishi con placas guatemaltecas P651-CBW, donde viajaba Elvin Mazariegos Pérez, de 30 años de edad.

Tras una discusión —presuntamente por el origen de una mercancía—, el joven sacó una arma y apuntó hacia los militares, quienes dispararon en contra del guatemalteco.

De inmediato, los pobladores de Mazapa de Madero encararon a los militares y los retiraron. Más tarde se sumó un grupo de guatemaltecos de la comunidad La Esperanza, limitrofe con México.

“Condenamos la trágica muerte del connacional Elvin Mazariegos Pérez en Mazapa de Madero, estado de Chiapas, México. Nuestros funcionarios consulares ya se encuentran en camino al lugar para establecer los procedimientos conducentes”, señaló anoche la Cancillería guatemalteca.



La CDMX en línea
La plataforma Cartografías del Patrimonio acerca al público mapas navegables con toda la información de los sitios con valor arquitectónico, urbano y natural.
CULTURA (PÁG. 14)



Expone su encierro
La cantante Charli XCX documentó en una película la creación de su nuevo disco, así como sus altibajos durante la cuarentena.
GENTE

MARTES 30 / MARZO / 2021 CIUDAD DE MÉXICO 46 PÁGINAS, AÑO XXVIII NÚMERO 9,949 \$ 20.00

REFORMA

C O R A Z Ó N D E M É X I C O

Desmanteló 4T modelo de adquisiciones y distribución

Fallan en medicinas ...y ni ONU los salva

Lleva organismo más de 3 meses sin concluir compras consolidadas

VÍCTOR FUENTES

El Gobierno federal desmanteló el modelo de compra y distribución de medicamentos y ahora ni con la ayuda de la ONU logra concretar las adquisiciones para acabar con el desabasto.

De acuerdo con el Colectivo Cero Desabasto, integrado por 47 organizaciones de pacientes, durante 2020 una de cada cuatro recetas de la Secretaría de Salud no fue surtida de manera efectiva, mientras que el indicador del IMSS cayó seis puntos porcentuales a pesar de que durante la pandemia se redujeron a la mitad las consultas por enfermedades no asociadas a Covid-19.

Desde marzo de 2019, cuando las Secretarías de Hacienda y de Salud tomaron el control de las adquisiciones y distribución que antes tenía

Pegan también a farmacias

REFORMA / STAFF

Las farmacias privadas también enfrentan desabasto. Rafael Gual, director general de la Cámara Nacional de la Industria Farmacéutica (Canifarma), señaló que factores como la pandemia ocasionaron el cierre de diversas plantas productoras de materia prima y de medicamentos. Además hay una mayor demanda en ciertos productos. Indicó que también la

falta de medicamentos en las clínicas del gobierno ha orillado a más familias a adquirir su tratamiento en farmacias privadas.

Admitió que el fármaco Vyvance, por ejemplo, del laboratorio Shire, está prácticamente agotado en todo el país.

Otros fármacos en desabasto son el Riopan para la acidez estomacal, Boehringer para pacientes con hipertensión y Teynta para control glucémico.

el IMSS y una red de empresas privadas, el Gobierno federal no ha logrado garantizar el abasto de medicamentos en el país.

Ahora optó por realizar las adquisiciones a través de la Oficina de Servicios para Proyectos de la ONU (UNOPS), pero esta lleva más de tres meses sin poder concluir las compras consolidadas de medicamentos y mate-

rial de curación del Gobierno mexicano.

Desde el 4 de diciembre, la UNOPS convocó a seis licitaciones para comprar mil 286 claves de medicamentos y 633 claves de materiales de curación para todo el sector salud, pero no ha emitido los fallos y sólo ha adjudicado incorrectamente 36 contratos para medicamentos de patente y oncológicos.

Cuando el IMSS estaba a cargo de las licitaciones consolidadas anuales, los contratos usualmente quedaban firmados con las empresas proveedoras entre finales de noviembre y principios de enero.

En medio del retraso, el ISSSTE y Birmex han tenido que realizar compras de emergencia.

La parastatal Birmex, por ejemplo, adquirió a finales de enero 3.5 millones de unidades de analgésicos y anticonvulsivos necesarios para tratar a pacientes de Covid, por los que pagó casi 3 mil millones de pesos a empresas de Lituania, España y México.

En las licitaciones de UNOPS están participando proveedores habituales del Gobierno, incluso algunos inhabilitados que cuentan con amparos, como Psicofarma y Grupo Pisa.

Pero otro problema que se viene, una vez que se concluyen los contratos y la entrega, será la distribución de las medicinas en todo el país.

Abre México dos frentes

GUATEMALA
La Cancillería guatemalteca condenó el asesinato en Chiapas de Elvin Mazariegos, atribuido a soldados mexicanos, y dijo que iniciará investigaciones.

EL SALVADOR
El Presidente Nayib Bukele dijo que hay más víctimas, además de Victoria Salazar, asesinada en Tulum. Aseguró que no todos los culpables han sido arrestados.

Fracturan vértebras a Victoria

RICARDO HERNÁNDEZ

La Fiscalía Estatal de Quintana Roo detuvo ayer a los cuatro policías —3 hombres y 1 mujer— que participaron en la detención y muerte en Tulum de la salvadoreña Victoria Salazar Arriaza.

Se informó que a la mujer de 36 años de edad le rompieron la primera y segunda vértebra, lo que provocó su fallecimiento.

“La técnica policial de control corporal aplicada y el nivel de fuerza utilizado, se realizó de manera desproporcionada, inmoderada y con un alto riesgo para la vida, ya que no fue acorde con la resistencia de la víctima”, informó ayer la Fiscalía estatal.

El jefe de la Policía de Tulum, Nesguer Ignacio Vicencio, fue destituido de su cargo tras la muerte de Victoria Salazar.



Protestan en QR

La muerte de Victoria desató ayer una ola de protestas en los municipios de Quintana Roo. Organizaciones feministas en Cancún, Cozumel, Bacalar, Chetumal y Tulum, se manifestaron frente a las oficinas locales de la Fiscalía del Estado y las alcaldías.

RECIBEN MÁS... PERO VACUNAN LENTO



APRESURAN CONTRATOS PARA REPARTIR DOSIS

La parastatal Birmex busca concretar en solo dos semanas una licitación para la distribución de medicamentos y vacunas en todo el país. Birmex convocó el 16 de marzo al concurso para una

flota de al menos 20 camiones para trasladar medicamentos y biológicos en 16 rutas desde su almacén en Cuautitlán Izcalli y los institutos nacionales de Virología y de Higiene, ambos en la Alcaldía Miguel Hidalgo.

El 26 de marzo, dos empresas y una persona física ofertaron entre 18.6 y 22.7 millones de pesos por el servicio hasta el cierre de 2021. El fallo será anunciado hoy.

Por orden del Presidente Andrés Manuel López Obrador, Birmex será la nueva distribuidora de medicamentos del sector público, en reemplazo de las empresas privadas que dieron el servicio hasta 2018. Sin embargo, la parastatal apenas inició en febrero el proceso para construir cuatro centros de distribución. La empresa tiene que distribuir en 15 estados vacu-

nas contra Covid-19, de las que hasta ayer había más de 5.4 millones de dosis ya recibidas, pero pendientes de aplicación. Además, Birmex es una de las distribuidoras de medicamentos oncológicos, de patente y “prioritarios” que la Oficina de Servicios para Proyectos de la ONU (UNOPS) compró en al menos 37 adjudicaciones directas por 8 mil 58 millones de pesos.

Busca ser auditor con ‘copy-paste’

Edwin Meráz Ángeles, uno de los tres aspirantes finalista para encabezar la Auditoría Superior de la Ciudad de México, entregó al Congreso capitalino un ensayo que en gran parte es “copy-paste”. Meráz, Maestro en Derecho y actual Procurador Fiscal de la CDMX, redactó un texto de 26 mil 700 caracte-

res y al menos un 66 por ciento (16 mil 300 caracteres), son párrafos íntegros de la Constitución, de otras leyes y normas, sin ninguna aportación propia.

Incluso, un párrafo lo toma textual y sin citar o mencionar a su autor original, Dionisio Pérez-Jacome, ex funcionario en los gobiernos de Felipe Calderón y Enrique Peña.

Como parte del proceso de selección ante el Congreso local, los 19 aspirantes iniciales debían entregar “un ensayo original e inédito sobre fiscalización”, con ocho cuartillas de desarrollo como máximo y dos más como límite para las conclusiones.

Meráz Ángeles, entregó un texto de 10 cuartillas sobre la fiscalización en la Ciudad de México.



Denuncia UIF a 25 ante fiscalía por estafa en Pemex

Personas físicas y morales, entre ellas Emilio Lozoya, usaron un esquema de simulación de pagos para desviar al menos 400 mdp de la petrolera

DIANA LASTIRI
—nacion@eluniversal.com.mx

La Unidad de Inteligencia Financiera (UIF) denunció ante la Fiscalía General de la República (FGR) a 25 personas físicas y morales, entre ellas Emilio Lozoya, por el desvío de más de 400 millones de pesos, mediante un esquema similar al de la *Estafa maestra*, cometido en Petróleos Mexicanos (Pemex) durante el sesenio pasado.

Según información a la que EL UNIVERSAL tuvo acceso, entre los denunciados por la UIF no sólo hay extintivos de la petrolera, sino también las compañías con las que Pemex celebró los contratos con los cuales se ejecutaron los desvíos, como Maheca, S.A. de C.V.; Cantarell, S.A. de C.V. y Pro Source, que fungió co-

12

MILLONES DE PESOS recibió Héctor Vera Argüelles, uno de los operadores del desvío.

mo empresa fachada, así como sus representantes legales.

La UIF encontró que uno de los presuntos operadores de los desvíos, Héctor Vera Argüelles, ex-funcionario de Pemex, recibió en efectivo y sin justificación más de 12 millones de pesos del Sindicato Único de Trabajadores al Servicio del Comercio, Industria y Servicios en General del Estado de Quintana Roo, identificado por fundear empresas fachada. | **NACIÓN** | **A8**

Arrecia la guerra de Morena contra el INE

Se tendrá que pensar seriamente en renovar el instituto o crear uno nuevo: Mario Delgado

PEDRO VILLA Y CAÑA, TERESA MORENO Y VÍCTOR GAMBOA
—nacion@eluniversal.com.mx

Mario Delgado, presidente nacional de Morena, advirtió que desde el Congreso de la Unión se tendrá que pensar seriamente si es necesario renovar a los integrantes del Instituto Nacional Electoral (INE) o de plano crear un nuevo órgano electoral que garantice, dijo, una auténtica democracia. Acusó a los consejeros electorales Lorenzo Córdova y Ciro Murayama de convertirse en "traidores de la democracia".

Legisladores y dirigentes del PAN, PRI y PRD cerraron filas con el INE y advirtieron que hay una venganza de la 4T contra éste; dejaron en claro que no permitirán cambios que lo vulnere. | **NACIÓN** | **A4**

CANDIDATURAS. POR DEDOCRACIA: MUNOZ LEDO
| **NACIÓN** | **A6**



JOSÉ WOLDENBERG

La autonomía del INE ha hecho posibles elecciones competidas, alianzas en todos los niveles de gobierno, congresos plurales, expansión de las libertades. ¿Es eso lo que se quiere sabotear? | **A11**

OPINIÓN

NACIÓN

- A2 Luis Caballeros
- A2 Jorge Buenillo
- A5 Valeria Moy
- A10 Catalina Pérez Correa
- A10 Rogelio Gómez Hermosillo
- A11 Alberto Azú Nassif
- A11 Margarita Luna Ramos

CARTERA

- A26 Mario Maldonado

CULTURA

- A20 Guillermo Sheridan
- A20 César Guerrero

\$21.08

DÓLAR AL MENÚDO

Año 104, Número 37,752 CDMX, 42 págs.



\$69 por 1 mes

Infórmate en el periódico más objetivo de México



SUSCRÍBETE A LA NUEVA PLATAFORMA DIGITAL DE EL UNIVERSAL. Mensualidad Digital Plus. Primeros 6 meses, después \$99 por mes.



ALERTA MUNDIAL COVID-19 EN MÉXICO 2,227,842 CASOS CONFIRMADOS 201,826 MUERTOS

IMAGEN DEL DÍA

SIN MIEDO A LA TERCERA OLA



CDMX.— Sin temor a contagiarse de Covid-19, la gente abarrotó el Centro Histórico de la Ciudad de México. En la foto, la calle de Madero la tarde de ayer. | **METRÓPOLI** | **A17**

VAGUNAS MEXICANAS SUFREN FALTA DE PRESUPUESTO

Al menos ocho proyectos de vacuna contra el Covid realizados por instituciones mexicanas trabajan para pasar de la etapa preclínica, en la que varios están a la espera de financiamiento. Hay avances en la UNAM y en la UAQ, por ejemplo, pero requieren millones de pesos para su desarrollo, mientras que el Conacyt sólo ha apoyado un plan. | **CULTURA** | **A19**

Acusan de feminicidio a los 4 policías en caso de Victoria

Definen que fracturas en vértebras al ser sometida le causaron la muerte

ADRIANA VARILLAS
Corresponsal
—estados@eluniversal.com.mx

Cancún.— Por el delito de feminicidio, la Fiscalía General de Quintana Roo ejerció acción penal en contra de cuatro elementos de la policía municipal de Tulum que sometieron a Victoria Esperanza Salazar Arriaza mediante el uso desproporcionado de la fuerza y le causaron la muerte.

El fiscal General de Quintana Roo, Oscar Montes de Oca Rosales, informó que peritos forenses concluyeron que la víctima presentó fractura de la primera y segunda vértebras, lo que provocó su muerte.

También se informó que el director de Seguridad Pública de Tulum, Nescguer Ignacio Vicensio Méndez, fue destituido. Por la tarde, decenas de mujeres se manifestaron en Tulum, Cancún, Chetumal, Playa del Carmen, Quintana Roo y la Ciudad de México para exigir justicia para Victoria. | **ESTADOS** | **A12**



Una mujer reza en una ofrenda, en Cancún, por la muerte de la migrante Victoria Esperanza Salazar.

Aquí se encontró con la brutalidad policiaca

Victoria Esperanza Salazar Arriaza llegó a México hace cinco años procedente de Sonsonate, El Salvador. Su hermano Ramón dice que ella no pretendía viajar a Estados Unidos, sino quedarse a trabajar en México. En

Tulum laboraba en un hotel y así sacaba adelante a sus dos hijas.

Sin embargo, aquí se topó de frente con la brutalidad policiaca, que le arrebató la vida. **Redacción**

| **ESTADOS** | **A12**

MÉXICO, EL PAÍS MÁS LETAL PARA CIVILES

Según la ACLED, una asociación especializada en el análisis de datos, en ningún otro país hay tantos hechos violentos dirigidos directamente contra civiles con tantas bajas, con lo que se supera a Brasil, Siria y Yemen. | **MUNDO** | **A15**

ESPECTÁCULOS



LLEGA EL AGENTE HAMILTON

El 6 de abril se estrena en nuestro país esta serie de espionaje protagonizada por el actor noruego Jakob Oftebro. | **A21**

UD

Los Tricolores no deben fallar

La Selección Mayor cierra gira por Europa y la Olímpica va por título del selectivo en Concacaf. | **B11**

Costa Rica vs México
14:00 horas / Canales 5, 7 y TUDN

Honduras vs México
19:00 horas / Canal 5 y TUDN

Foto: SANCHEZ/EL UNIVERSAL

JOSÉ WOLDENBERG

EXCELSIOR

EL PERIÓDICO DE LA VIDA NACIONAL

MARTES 30 DE MARZO DE 2021 • AÑO CV TOMO II, NO. 37827 CIUDAD DE MÉXICO 40 PÁGINAS \$15.00

INVASIÓN TRICOLOR



Julio Urias, pitcher. Ramón Urias, 2da. base. Luis Urias, short stop. Óliver Pérez, pitcher. Joalém Soria, pitcher. Fotos: MLB

Doce peloteros mexicanos estarán en el arranque de la temporada de las Grandes Ligas, entre ellos Luis y Ramón Urias, quienes serán los primeros hermanos nacidos en México que participen en una jornada inaugural de la MLB.

ADRENALINA



HACE LO QUE LE APASIONA

Bryan Cranston, quien se consolidó en la fama por su papel en *Breaking Bad*, elige sus papeles sin pensar en el dinero.

FUNCIÓN

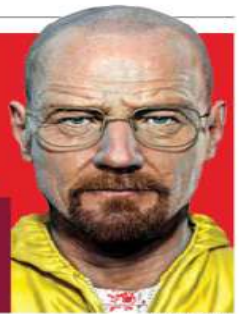

DIVERSIÓN SIN RIESGOS

Entre la programación online para Semana Santa destacan conciertos de U2 y Maroon 5, así como la puesta en escena *Mi Cristo roto*.

FUNCIÓN | PÁGINA 2

INICIATIVA PRESIDENCIAL

Alertan por *fast track* a reforma de hidrocarburos

Morena y sus aliados en la Cámara de Diputados pretenden avalar el dictamen sin dialogar con los actores interesados, advierte oposición; morenistas ven en la propuesta una vuelta de tuerca a la corrupción.

POR IVONNE MELGAR

Mediante *fast track*, Morena y sus aliados planean aprobar la reforma en materia de hidrocarburos enviada por el Ejecutivo el pasado viernes.

De acuerdo con el Presidente, la propuesta busca fortalecer a Petróleos Mexicanos y combatir el huachicoleo, sin embargo, según la coordinadora del PRD en San Lázaro, Verónica Juárez Piña, implicaría un retroceso porque "mantiene los vicios: la corrupción, la opacidad, el despilfarro y los rezagos" en la empresa productiva del Estado.

Se prevé que las comisiones de Energía y de Presupuesto de San Lázaro citen a una reunión mañana, a fin de comenzar con el proceso de dictaminación de la iniciativa.



Objetivo

El Presidente explicó que su iniciativa no busca derogar la Reforma Energética, sino quitarle los aristas más filosos.



(La reforma propuesta por el Presidente) será motivo de recursos que se interpongan ante los órganos jurisdiccionales. Esto es inevitable."

RICARDO MONREAL
LÍDER DE MORENA EN EL SENADO

Juárez Piña consideró que se debe dar espacio para que, con la participación de los sectores implicados, se concrete una reforma realmente necesaria, que garantice la seguridad energética del país, permita la modernización de Pemex y atienda el derecho de los mexicanos a las energías limpias. En contraste, el morenista Marco Medina defendió la propuesta y destacó su objetivo de acabar con la corrupción y privilegiar los intereses públicos sobre los privados.

Al respecto, Ricardo Monreal, coordinador de Morena en el Senado, afirmó que su bancada está lista para analizar la minuta que le envíe la Cámara de Diputados.

— Con información de Leticia Robles de la Rosa
PRIMERA | PÁGINA 4



Foto: Quetzalli González

VUELVEN LOS JUEGOS INFANTILES DESCANSAN DEL ENCIERRO

Las zonas de juegos infantiles de diversos parques de la CDMX lucieron llenas de pequeños con sus familias, en su primer día de reapertura. Aunque se implementaron filtros sanitarios, en algunas áreas la convivencia se impuso a la sana distancia.

PRIMERA | PÁGINA 24

SATURAN CENTROS TURÍSTICOS

En el inicio de la Semana Santa, destinos vacacionales como Tepoztlán y Tlayacapan, Morelos, lucieron repletos.

PRIMERA | PÁGINA 8



AGOBIA A MAMÁS ROL DE MAESTRA

En 90% de los casos, las madres son las que apoyan a sus hijos en la educación a distancia, lo que ha impactado en su salud mental.

PRIMERA | PÁGINA 6

Foto: Especial

FISCALÍA DE TULUM CONFIRMA RESPONSABILIDAD

Policías enfrentarán cargos por asesinato de refugiada

POR HEIDY JUÁREZ
Corresponsal

Luego de que el servicio forense confirmara que Victoria Esperanza Salazar murió tras sufrir una fractura de la columna vertebral provocada por las mantobras de sometimiento de las que fue víctima, la Fiscalía General de Quintana Roo informó que los cuatro policías que le causaron la muerte fueron detenidos y puestos a disposición de un juez.

La técnica policial aplicada y el nivel de fuerza empleado contra la migrante salvadoreña fueron desproporcionados, indicó Óscar Montes de Oca Rosales, fiscal general del estado.

Victoria, fallecida el sábado pasado en Tulum, era originaria de El Salvador y, desde 2018, la Subdelegación Federal de Chiapas del Instituto Nacional de



Foto: AFP

Victoria Esperanza fue sometida por la policía... fue brutalmente tratada y asesinada. Es un hecho que nos llena de pena, de dolor y de vergüenza."

ANDRÉS MANUEL LÓPEZ OBRADOR
PRESIDENTE DE MÉXICO

Migración (INM) le autorizó la estancia en territorio nacional como residente permanente por razones humanitarias.

Ante el caso, Nesguer Vicencio Méndez,

director de la policía municipal de Tulum, fue destituido. En su lugar, a cargo del Mando Único Policiaco, quedó Carlos Lázaro Caraveo.

PRIMERA | PÁGINA 12

DEFIENDEN EL USO DE LA FUERZA

En el arranque del juicio contra Derek Chauvin, el abogado del agente que causó la muerte de George Floyd argumentó que éste "hizo exactamente lo que le enseñaron".

PRIMERA | PÁGINA 26



Foto: Reuters

ENTREGAN TARJETAS A MIGRANTES

Con el plástico que les entregó Hacienda y la Secretaría de Bienestar, connacionales en EU podrán enviar dólares a sus familiares en México.

PRIMERA | PÁGINA 20



Foto: Especial

EXCELSIOR

Federico Reyes Heróles 6
Roberto Velasco Álvarez 8
Fernando Belaurzarán 10
Yuriria Sierra 12



7 583009 929028

GOTAS LIBRAN LA DISTANCIA

Las gotículas de saliva y aerosoles producidos al hablar y estornudar pueden viajar más allá de dos metros, por lo que se debe continuar con el uso de cubrebocas y caretas para prevenir contagios de covid-19, advierte un experto del IPN.

PRIMERA | PÁGINA 7

LAS CIFRAS EN MÉXICO:

201,826 DECEOSOS 2,227,842 CONTAGIOS 7,018,449 VACUNADOS

PRIMERA PÁGINA 8



Arturo Zaldívar
"Llaman a jueces a vociferar para usarlos de arma política" - P. 12



Elisa Alanís
"Tolvaneras e imágenes de una realidad desgarradora" - P. 2



Zoé Robledo
"Si es posible innovar y vencer burocracias para salvar vidas" - P. 10

Coronavirus en México



AL MOMENTO
La información de última hora sobre el virus.



SÍNTOMAS
Cómo se transmite y cómo tratarlo.



PREVENCIÓN
Recomendaciones para frenar la pandemia.



PREGUNTAS Y RESPUESTAS



TIEMPO REAL
Mapa del avance de la pandemia en el mundo.



FASE 3 POSITIVOS: **2,227,842** | FALLECIDOS: **201,826** | DOSIS APLICADAS: **7,018,449** | 29 DE MARZO - 20:00 H | FUENTE: SECRETARÍA DE SALUD

Violencia. El presidente salvadoreño afirma que también hay más víctimas y aclara que los homicidas son policías, "no México"; López Obrador, ONU y Amnistía condenan el asesinato, tipificado como "feminicidio"

Caso Victoria en Tulum, "mucho peor, hay más agresores": Bukele

A. RANGEL, F. MEJÍA Y P. DOMÍNGUEZ

El caso Victoria es mucho peor de lo que se creía, porque hay más agresores, más víctimas y mucha misoginia, dijo el presidente salvadoreño, Nayib Bukele.

Naciones Unidas y Amnistía Internacional condenaron el asesinato en Tulum, tipificado ya como "feminicidio", y AMLO consideró que "es un hecho brutal que da vergüenza". PÁGS. 6 Y 7

"¡No murió, la mataron!"
Marchas en CdMx, Tulum y Cancún por los crímenes

A. RANGEL Y A. SÁNCHEZ - PÁGS. 6 Y 7

Macron en acto con AMLO
Ni ideologías ni crisis están sobre luchas de las mujeres

PEDRO DOMÍNGUEZ - PAG. 8

"Derecho de cruce"
Con brazaletes clasifican los polleros a los migrantes

VANESSA JOB - PAG. 8



La Red Feminista Quintanarroense marchó, hizo un performance y pintó un mural en memoria de Victoria, en Tulum. ARACELI LÓPEZ

Reacomodos por Santa Lucía van a reducir 30% las demoras en AICM

RAFAEL MONTES, CIUDAD DE MÉXICO
Victor Hernández, director de Servicios de Navegación en el Espacio Aéreo, asegura que urgía la reconfiguración. PÁGS. 10 Y 11



P. 20-22

Canal de Suez. Retoma curso el megabucque... con pérdida millonaria

Instituto electoral borra a Salgado de la competencia



ROGELIO AGUSTÍN, CHILPANCINGO
Con voto unánime, la autoridad electoral de Guerrero quitó el registro como candidato a Félix Salgado Macedonio. PAG. 12

Rayuela

El abogado del policía que mató a Floyd no es sino el reflejo de un país hecho para los blancos. Las minorías son carne de cañón.

Comienza en EU el juicio al policía que mató a George Floyd

- El caso, que detonó masivas movilizaciones, se transmite en vivo
- Argumenta la fiscalía que el afroestadunidense fue asesinado
- Presenta como prueba el video de 9:29 minutos de sometimiento
- Sostiene la defensa que la víctima pereció por sobredosis de droga

DAVID BROOKS, CORRESPONSAL / P 18

Se reanudó el tráfico de navíos en el Canal de Suez



▲ El enorme portacontenedores Ever Given, el cual bloqueó la vía marítima por casi una semana, logró finalmente ser desencallado. Alrededor de 400 barcos estaban a la espera de cruzar. "¡Lo

logramos!", dijo Peter Berdowski, director de la empresa de salvamento Boskalis. Las pérdidas se calculan entre 3 mil y 9 mil millones de dólares. Foto Afp. AGENCIAS / P 17

www.jornada.com.mx

EL TIEMPO CORRE Y NO SE ACLARAN
LOS ASESINATOS DE MIROSLAVA BREACH
Y JAVIER VALDEZ



Merma por contrabando de combustibles

Caída de 20 mil mdp en recaudación: SAT

- Se introducen energéticos desde Texas; al problema se suma el huachicol: Buenrostro

ISRAEL RODRÍGUEZ / P 15

Primera alza en 22 meses: BdeM

Crece importación de maquinaria y equipo

- Sumaron 2 mil 939 mdd en febrero; es un indicador central en proyectos de inversión

BRAULIO CARBAJAL / P 14

OPINIÓN: Luis Hernández Navarro 12 ● Fernando del Moral 12 ● José Blanco 13 ● Magdalena Gómez 13

COLUMNAS: Dinero/ Enrique Galván Ochoa 6 ● Astillero/ Julio Hernández López 8 ● México SA/ Carlos Fernández-Vega 16 ● Negocios y empresas/ Miguel Pineda 17

● Ciudad Perdida/ Miguel Ángel Velázquez 26



Vacaciones didácticas

Si decidiste no salir de casa durante la Semana Santa, puedes tomar un curso en línea para aprender jardinería, cocina, escultura o música **VIDA + P. 18**



LLENA DE DOLOR Y VERGÜENZA BRUTALIDAD POLICIACA: AMLO

México ofrece un refugio inseguro

Victoria Esperanza, la refugiada salvadoreña que huía de la violencia de su país, murió a causa de la ruptura de la columna vertebral provocada por la fuerza desmedida con que fue sometida por cuatro policías de Tulum. "El caso es mucho peor de lo que pensábamos", sentenció el presidente de El Salvador, Nayib Bukele, al exigir castigo para los responsables. Reportan muerte de un guatemalteco en la frontera con Guatemala **MÉXICO Y ESTADOS P. 3 Y 11**



CONTRA EL INFIERNO. Con condiciones climatológicas favorables, un avión DC10, contratado por el Gobierno de Coahuila para apoyar en el combate del incendio de la Sierra de Arteaga, realizó ayer la primera descarga **ESTADOS P. 12**

MARTES 30 DE MARZO DE 2021
AÑO X N° 2404 | CDMX



24 HORAS
EL DIARIO SIN LÍMITES



Choferes de apps mueven droga; callan por temor

Conductores de plataformas de transporte reportan que en algunos servicios de mensajería han detectado que los paquetes que llevan contienen marihuana o cocaína, pero no reportan a las autoridades por temor a represalias de los clientes o incluso a problemas legales **CDMX P. 7**

México alcanza 14 millones de vacunas **MÉXICO P. 6**

APOYA CRUZ ROJA A MÁS DE 50 MIL PACIENTES COVID

Llaman a la ciudadanía a seguir medidas preventivas en Semana Santa... lo principal: quedarse en casa **MÉXICO P. 6**

2,227,842

CONFIRMADOS
1,292
más
que ayer

Casos activos estimados, del 26 al 29 de marzo



201,826

DEFUNCIONES
203
más
que ayer



FRENTE FRÍO TRAE MÁS TOLVANERAS A LA CAPITAL

CDMX P. 9

HOY ESCRIBE

La ruta crítica del proceso electoral 2021 empezó en septiembre del año pasado, ya en medio de la pandemia, pero es en este momento cuando parece que se está viviendo la mayor crisis. La decisión del Consejo General del INE de sancionar con la cancelación de 168 candidaturas y amonestaciones económicas a los partidos que están participando en el proceso electoral por no reportar gastos, ha provocado un gran ruido en la contienda.

DOLORES COLÍN PÁGINA 9



PARA MAÑANA

MIÉRCOLES
31 DE MARZO
Nublado

↑ 30°C
↓ 11°C



APAGAN INCENDIOS CON SUPERAVIÓN: CUESTA AL DÍA 1 MDD

EL "AIR TANKER DC-10" sobrevuela la sierra de Coahuila y Nuevo León con tanques de más de 40 mil litros de líquido; la aeronave fue utilizada durante siniestros de California y Nueva Zelanda. **pág. 5**

Foto: Cuartoscuro

HOMERO ARIDJIS

"La memoria es promiscua, se roba los recuerdos de otros"

Por Carlos Olivares Baró

EL POETA devela en su reciente libro retratos de Paz, Rulfo, Arreola...; asegura que es el reflejo de su propia vida y la nostalgia de una CDMX de vigor cultural. **pág. 18**



Foto: Cuartoscuro

La Razón

DE MÉXICO

www.razon.com.mx

MARTES 30 de marzo de 2021 • Nueva época • Año 12 Número 3677

PRECIO • \$10.00

Diputados aceleran para aprobar en 15 días Ley de Hidrocarburos

AMLO niega que sea expropiación; Monreal dice que es para ordenar importación de combustibles; contrabando pega en 20 mmdp a recaudación: SAT. **págs. 8 y 9**

Delgado: al INE hay que "renovarlo o exterminarlo"

• Líder de Morena asegura que consejeros actúan como gatilleros; instituto dejó de ser árbitro: Mier

• Enfilan ruta para destituir a Córdoba y Murayama; IEPC de Guerrero retira candidatura a Salgado **pág. 10**

TABLA DE CUMPLIDOS E INCUMPLIDOS

- ✓ Alfonso Durazo Montaño | Sonora | Morena | Gobernador
- ✓ Layda Sansores | Campeche | Morena | Gobernadora
- ✓ Clara Luz Flores | Nuevo León | Morena | Gobernadora
- ✓ David Monreal | Zacatecas | Morena | Gobernador
- ✗ Raúl Morán Orozco | Michoacán | Morena | Gobernador
- ✗ Alberto A. Sánchez Martínez | Michoacán | RSP | Gobernador
- ✗ Félix Salgado Macedonio | Guerrero | Morena | Gobernador
- ✗ Edgar Rivera Cornejo | Zacatecas | MDZ | Gobernador

Fuente: INE

- HOY ESCRIBEN**
- **Javier Solórzano**
Una brutalidad terrible y dolorosa **pág. 2**
 - **Guillermo Hurtado**
La liturgia civil de la vacunación **pág. 6**
 - **Montserrat Salomón**
Biden ante Putin **pág. 17**

ESCALA VIOLENCIA EN MYANMAR; 3 MIL BUSCAN REFUGIO EN TAILANDIA

LA ONU convoca a frente global contra la represión; ONG estiman en 510 asesinados por protestas **pág. 16**

BM eleva de 3.7 a 4.5% PIB para México en 2021

Indicadores, impulsados por recuperación parcial de finales de 2020 y reactivación de EU; Secretario de Hacienda asegura que avance de vacunación permitirá al país regresar a ritmo de prepandemia. **págs. 14 y 15**

CRECIMIENTO
Algunas naciones de América Latina registran perspectivas al alza.

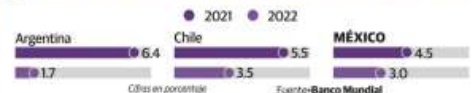

BUKELE ADVIERTE QUE HAY MÁS AGRESORES NO DETENIDOS

Caso Victoria: ONG acusa que violencia ha ultimado este año aquí a 93 migrantes

Por J. Chaparro, O. Carvajal, F. Sánchez y A. López

NECROPSIA revela que Salazar Arriaza murió por fractura de columna vertebral; los 4 policías que la sometieron enfrentarán feminicidio; su jefe fue cesado

LA VÍCTIMA, de origen salvadoreño, era refugiada; Migración le autorizó su ingreso al país en marzo de 2018 por razones humanitarias **págs. 3, 4 y 6**

ACTIVISTAS protestan en Q. Roo y CDMX; Missing Migrants advierte que asesinatos son poco visibilizados; acusan agresiones de criminales y de autoridades



"ES UN HECHO que nos llena de pena, de dolor y de vergüenza (...) se va a castigar a los responsables. Ya están en proceso de ser enjuiciados y no habrá impunidad"
ANDRÉS MANUEL LÓPEZ OBRADOR
Presidente de México



"EL CASO de Victoria es mucho peor de lo que pensábamos (...) Hay más agresores en este caso, también más víctimas. No todos los culpables están arrestados, aún"
NAYIB BUKELE
Presidente de El Salvador



7 503 028 032 006



CULTURA | 14

Crean el Instituto Digital César Chávez para el Español en Norteamérica; mediante la defensa del Idioma buscará erradicar el racismo contra hispanos

[Reyna Paz Avendaño]



ACADEMIA | 16

"Cien años después de la gripe española, con la COVID fuimos igual de necios", dice la viróloga Susana López Charretón durante su ingreso a El Colegio Nacional

[Isaac Torres Cruz]

LA ESQUINA

Las imágenes de las pequeñas grúas que trabajaban para liberar el enorme buque que taponaba el canal de Suez fueron motivo de burla en las redes sociales. Ejemplo de que lo pequeño no podía con lo grande. Pues las pequeñas grúas le han dado una lección al mundo. No hay imposibles.



Presidente y Director General: Jorge Kahwagi Gastine

MARTES, 30 MARZO 2021 AÑO 25 N° 8887 / \$10.00 www.cronica.com.mx

LA CRÓNICA DE HOY

Mario Delgado amenaza con exterminar al INE

DESENCALLAN POR COMPLETO EL BUQUE EN EL CANAL DE SUEZ



La navegación por el canal de Suez, una de las vías marítimas estratégicas en el comercio mundial, se reanudó ayer después que el portacontenedores "Ever Given" fuera reflotado luego de estar casi una semana encallado y bloqueando la vía, generando un atasco de más de 420 barcos que ahora las autoridades egipcias se apresuran a aliviar. (Fran Ruiz).

18

El presidente de Morena plantea "pensar seriamente desde el Congreso de la Unión si renovarlo o exterminarlo"

- El diputado afirma que "la derecha pretende utilizar a la institución electoral para frenar el avance democrático"
A los consejeros electorales los invita a "enfrentar a Morena a través de las urnas, no como gatilleros del PRIAN"

[Alejandro Páez Morales]

5

AMLO ve insuficiente la inversión de EU en Centroamérica para frenar la migración

Con medidas coercitivas no se detendrá a las caravanas, afirma el Presidente

[Mario D. Camarillo]

4

"Urge regresar a clases presenciales"; se vacunará a todos los maestros: López Obrador

[Mario D. Camarillo]

8

MÉXICO SUMA 201,826 MUERTOS POR COVID

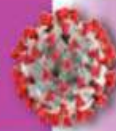

CASOS ESTIMADOS POR CORONAVIRUS SUBEN A

2'421,845

Actualización SSA al 29 de Marzo

ESCRIBEN

FRANCISCO BÁEZ RODRÍGUEZ UNO ROSARIO AVILÉS DOS JULIO BRITO A. DOS RAFAEL CARDONA TRES PEPE GRILLO TRES GILBERTO GUEVARA NIEBLA 10



JEANETTE

No se deja llevar por las tendencias

En los años 70 y 80 cosechó el éxito con canciones como *Por qué te vas* o *El muchacho de los ojos tristes*, y su peculiar voz. La cantante comparte su singular historia.

www.elsoldemexico.com.mx



GOSSIP

CORTESÍA EMIR PABÓN

GRABA SUS CLÁSICOS EMIR PABÓN REVIVE A RIGO, SU PADRINO

El cantante, voz del Grupo Cañaveral, debuta como solista con un disco en el que recuerda los temas que hizo famosos Rigo Tovar, quien lo llevó a bautizar hace 40 años.

Sol de México

BOGOTÁ DE MÉXICO | MARTES 30 DE MARZO DE 2021 | AÑO LVI | NO. 19,995 | ORGANIZACIÓN EDITORIAL MEXICANA

PAQUITA RAMOS DE VÁZQUEZ / PRESIDENTA Y DIRECTORA GENERAL

\$10.00

ESCRIBEN

Sara Lovera **Pág. 5**
Gerardo Galarza **Pág. 6**
José Medina Mora **Pág. 17**

COPIA MODELO DANÉS

Un colegio mantuvo clases presenciales

Macarena tiene dos años y medio y asiste a uno de los pocos colegios particulares que ofreció desde el inicio del ciclo escolar 2020-2021 una solución de educación presencial para los alumnos de preescolar similar al modelo que implementó Dinamarca. La escuela organizó "grupos burbuja" de seis a siete alumnos en casas particulares, a donde llevaba el mobiliario y a los profesores, siguiendo protocolos sanitarios. Desde el 1 de marzo los alumnos regresaron a clases presenciales a la escuela. **Pág. 4**



FRACTURARON EL CUELLO DE VICTORIA

PLAYA DEL CARMEN. La Fiscalía de Quintana Roo informó que las lesiones en el cuerpo de Victoria Esperanza Salazar son compatibles con la maniobra de sometimiento que le aplicaron cuatro agentes de la Policía de Tulum, quienes fueron detenidos. Ella era originaria de El Salvador y tenía cinco años en México. **Pág. 8**

"No puedo respirar"

George Floyd y Victoria Esperanza Salazar murieron al ser sometidos de manera similar por policías.

A

Muerte súbita de Victoria
Fractura de las vértebras C1 y C2, porque un oficial presionó su cuello

La fractura habría lesionado el bulbo raquídeo, lo que paró su corazón y pulmones

B

La lenta asfixia de George
Por casi 9 minutos un policía colocó su rodilla en el cuello hasta asfixiarlo

■ Después de pedir ayuda perdió el conocimiento; su cuerpo inerte fue subido a una patrulla

■ El bulbo raquídeo es el centro de la respiración y la actividad cardíaca; cuando las vértebras fracturadas laceran el bulbo, la muerte es instantánea

■ Estaba sometido, esposado y recostado boca abajo en el piso lo que hizo más difícil su respiración

■ George Floyd podía respirar mientras estaba sometido, pero la entrada de aire a sus pulmones era mínima debido al bloqueo de sus vías respiratorias

Más de 20 veces dijo que no podía respirar

Tulum
QUINTANA ROO

Fuente: Fiscalía General del Estado de Quintana Roo

Grafico: Alejandro Oyervides

ANTÓNIO GUTERRES, SECRETARIO DE LA ONU

La igualdad está bajo ataque

ROBERTO CORTEZ

En algunos países están apareciendo leyes regresivas, dijo en el Foro Generación Igualdad

El secretario general de la Organización de las Naciones Unidas (ONU), António Guterres, reconoció que el terremoto que ha implicado la pandemia de Covid-19 no sólo ha destrozado la vida de millones de mujeres y niñas y "ha dado al traste" con muchos los logros en materia de igualdad de género. En algunos lugares la sola idea está bajo ataque.

En su mensaje al inaugurar el Foro Generación Igualdad, convoca-

do por ONU Mujeres y los gobiernos de Francia y México, el representante de Naciones Unidas lamentó que en varios países están apareciendo leyes regresivas y en distintas regiones la violencia contra las mujeres y niñas crece.

"En muchos lugares, la idea misma de la igualdad de género es objeto de ataques. Están volviendo a aparecer leyes regresivas y la violencia horrible contra las mujeres

va en aumento, lo que condeno absolutamente", destacó en su mensaje que se transmitió desde el Palacio Nacional de México, sede del evento que inició ayer y concluirá mañana 31 de marzo.

En esta primera etapa del foro, con México como país anfitrión, se pretende crear una hoja de ruta que recoja los compromisos pactados en materia de igualdad de género para entregarla a París, que será sede de la segunda parte del foro, en junio próximo, para establecer un plan de acción.

El propósito es proteger los derechos de las mujeres, eliminar la dis-

criminación y fomentar la inclusión económica con la protección del empleo y la igualdad salarial. Además de promulgar planes de emergencia para abordar la violencia contra las mujeres y las niñas.

El presidente de Francia, Emmanuel Macron, coincidió con Guterres en que la pandemia ahondó la violencia y la crisis social y de desigualdades que sufren las mujeres de todo el mundo.

"Los logros siguen siendo frágiles... La crisis podría traducirse en un aumento en la desigualdad en las niñas; millones de mujeres caerán en la pobreza", advirtió. **Pág. 5**

EL ORIGEN DEL COVID MURCIÉLAGO, ANIMAL Y LUEGO AL HUMANO GINEBRA. El esperado informe de la OMS descarta que el virus se creó en un laboratorio. **Pág. 23**

HACIENDA ESTAMOS EN DEUDA CON LOS MIGRANTES Sus remesas ayudaron a paliar la crisis, les dijo el secretario Arturo Herrera en Chicago. **Pág. 17**

Violan bancos la vida privada al condicionar geolocalización, dice CDHCM

Pág. 8



FOTO: IGNACIO HUITZIL

Inauguran una ciclovía hecha de PlasticRoad en el Bosque de Chapultepec

Pág. 7



FOTO: CORTESÍA SEMOVI

Con Proyecto Semilla inicia el acceso a la universidad de Naucalpan

Pág. 4



La Prensa Oficial



@laprensaom

www.la-prensa.com.mx

MARTES 30 DE MARZO DE 2021

LA PRENSA



DIRECTOR, LUIS CARRILES | AÑO XCIII | NÚM. 33,787 | ORGANIZACIÓN EDITORIAL MEXICANA | PAQUITA RAMOS DE VÁZQUEZ, PRESIDENTA Y DIRECTORA GENERAL

EL PERIÓDICO QUE DICE LO QUE OTROS CALLAN

GAS ROBADO

PORTADA: CARLOS ALVAREZ



EL 25% DEL ENERGÉTICO CONSUMIDO EN EL CENTRO DEL PAÍS PROVIENE DEL MERCADO NEGRO: AMEXGAS
PÁG. 3

FOTO: IGNACIO HUITZIL

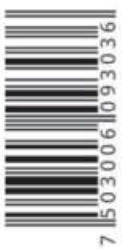

7 1503006 1093036

FOTO: IGNACIO HUITZIL



ALERTAN SOBRE NUEVAS TOLVANERAS MAÑANA Y EL JUEVES EN LA CIUDAD

Pág. 9

CORONAVIRUS EN MÉXICO

MUERTES

201,826

CONTAGIOS EN EL PAÍS

2,227,842

CONTAGIOS EN CDMX

605,454

OVACIONES

MARTES 30 DE MARZO DE 2021 | NUMERO 25872 AÑO LXXIV

OVACIONES arrastra la ecología y se imprime en papel reciclado

http://www.ovaciones.com

Crítica Gatell 322 mil muertes, pero no da cifra

POR URBANO BARRERA

El subsecretario de Salud federal, Hugo López-Gatell, se lanzó contra los medios de comunicación que publicaron el reporte donde el gobierno federal reconoce 322 mil 139 muertes por Covid-19, pero no contestó cuál es el dato exacto del subregistro de fallecimientos y se amparó en las estadísticas y reportes de la SSA.

En conferencia se le preguntó cuál era la cifra si 201 mil o 190 mil o incluso 230 mil y expuso que hoy durante el reporte el Pulso de la Salud, Ruy López lo informará.

Ver página 2

Guerrero tira a Félix; no fue precandidato

CHILPANCINGO, Gro.- El Instituto Electoral y de Participación Ciudadana (IEPC) en el estado de Guerrero convalidó la decisión del Instituto Electoral (INE) respecto al retiro de la candidatura a la gubernatura como abanderado de Morena a Félix Salgado Macedonio.

El proyecto de acuerdo respectivo fue aprobado por unanimidad como cumplimiento a los resolutivos tercero y séptimo del consejo general del INE, respecto al proceso administrativo sancionador oficioso en materia de fiscalización de gastos.

Ver página 5

Delgado quiere exterminar al INE

El presidente nacional de Morena, Mario Delgado Carrillo, amagó con "exterminar" al Instituto Nacional Electoral (INE) debido a que se quedó atorado en el pasado, aplicando viejas prácticas del PRIAN.

En un comunicado, Delgado Carrillo aseguró que "se tendrá que pensar seriamente desde el Congreso de la Unión si renovarlo o exterminarlo".

Ver página 5

No habrá impunidad, dice a familiares de la salvadoreña asesinada por policías en Tulum

Victoria nos llena de pena, dolor y vergüenza: AMLO

POR URBANO BARRERA

El presidente Andrés Manuel López Obrador lamentó y dijo que nos avergüenza la muerte de Victoria Esperanza Salazar Arriaza mujer que fue sometida y brutalmente asesinada por cuatro elementos de la Policía en Tulum, Quintana Roo.

En conferencia de prensa en Palacio Nacional dijo que este hecho "nos llena de pena, dolor y de vergüenza... Se va a castigar a los responsables".

Al dar un mensaje luego de inaugurar el Foro Generación Igualdad de Género en el mundo, señaló:

"Quiero expresar mi pesar por un lamentable hecho ocurrido antier en Tulum. Una mujer, salvadoreña, fue sometida por la policía, por cuatro elementos de la policía de Tulum y de Quintana Roo, fue brutalmente trata y asesinada. Es un hecho que nos llena de pena, de dolor y de vergüenza.

Ver página 3



SAN SALVADOR.- La madre de Victoria exige justicia.

Su madre
y feministas
exigen justicia
Ver páginas 10 y 11

A prisión, cuatro
policías y el jefe
en Tulum
Ver página 10



A MANO LIMPIA

Marro Antonio Reyes. La corona de espinas que se utiliza en la Pasión de Cristo de Iztapalapa se hace a mano.

Ver página 16

Militares mexicanos matan a guatemalteco

FRONTERA COMALAPA, Chps.- Ocho soldados del Ejército Mexicano dispararon al guatemalteco Ervin Mazariegos de 30 años de edad quien falleció en el poblado San José Baccatum.

Los militares pertenecientes al 15 Regimiento de Caballería Motorizada del municipio Comitán de Domínguez, fueron retenidos por habitantes de Mazapa de Madero en la línea divisoria de México y Guatemala para ser llevados al vecino país.

Los soldados intentaron hacer una inspección y detuvieron el vehículo Mitsubishi con placas guatemaltecas P651-CBW, donde viajaba Mazariegos.

Ver página 9

SHCP: ni EU se capitaliza como México

POR AIDA RAMIREZ MARIN

El secretario de Hacienda y Crédito Público (SHCP), Arturo Herrera Gutiérrez presumió que el sistema financiero mexicano, a pesar de la crisis económica que se vive como consecuencia del Covid-19, "es robusto", y aseveró que ni Estados Unidos tiene la capitalización que observa el sistema financiero mexicano en estos momentos.

Ver página 6

VENTANA

Esos policías irán a prisión.
Vendrán otros y otras.

OPINION

DIA HABIL

Alberto Montoya **Página 2**

AQUI EN EL...

José Antonio Chávez **Página 9**

TA' COCHINO EL CASO

RAFAGUEAN A VENDEDOR DE CARNITAS, Y NADIE SUPO POR QUÉ, CUANDO LLEGABA A SU CASA EN JARDINES DE MORELOS. PÁG. 2



ESPECIAL

MUEREN 7 EN CAMIONAZO

PÁGS. 4 Y 5

ESPECIAL

@elgmix | facebook.com/elgrafico.mx | www.elgrafico.mx

EL GRÁFICO

EL PRIMER DIARIO DE LA MAÑANA

\$6

Martes 30 de marzo de 2021

COVID-19

201,826
DEFUNCIONES

Ayer se sumaron al total 203 decesos.

de 2020.

PROFES, EN LISTA DE PIQUETES

PÁG. 9

DIEGO SIMÓN SÁNCHEZ, EL GRÁFICO

Le da larga vida al porno PÁG. 15

Esperanza

MYUNIQUE.INFO

DEMANDARÁN A MÉXICO POR HOMICIDIO DE SALVADOREÑA PÁG. 8

TOLUCA-PALMILLAS

LA CABRA AL MONTE

CHOCA AUTOBÚS CONTRA EL CERRO; MUEREN SIETE **2 Y 3**



Especial

LE CAYÓ LA MACIZA

ASESINAN A UN VENDEDOR DE CARNITAS EN SU PUESTO DE ECATEPEC **SEGURIDAD 4**

KAYA CORBRIDGE

ENSEÑA PIE... DORRO
DEJA LA UNI PARA VENDER
FOTOS DE SUS PATRULLAS **23**

Instagram @kayacorbridge

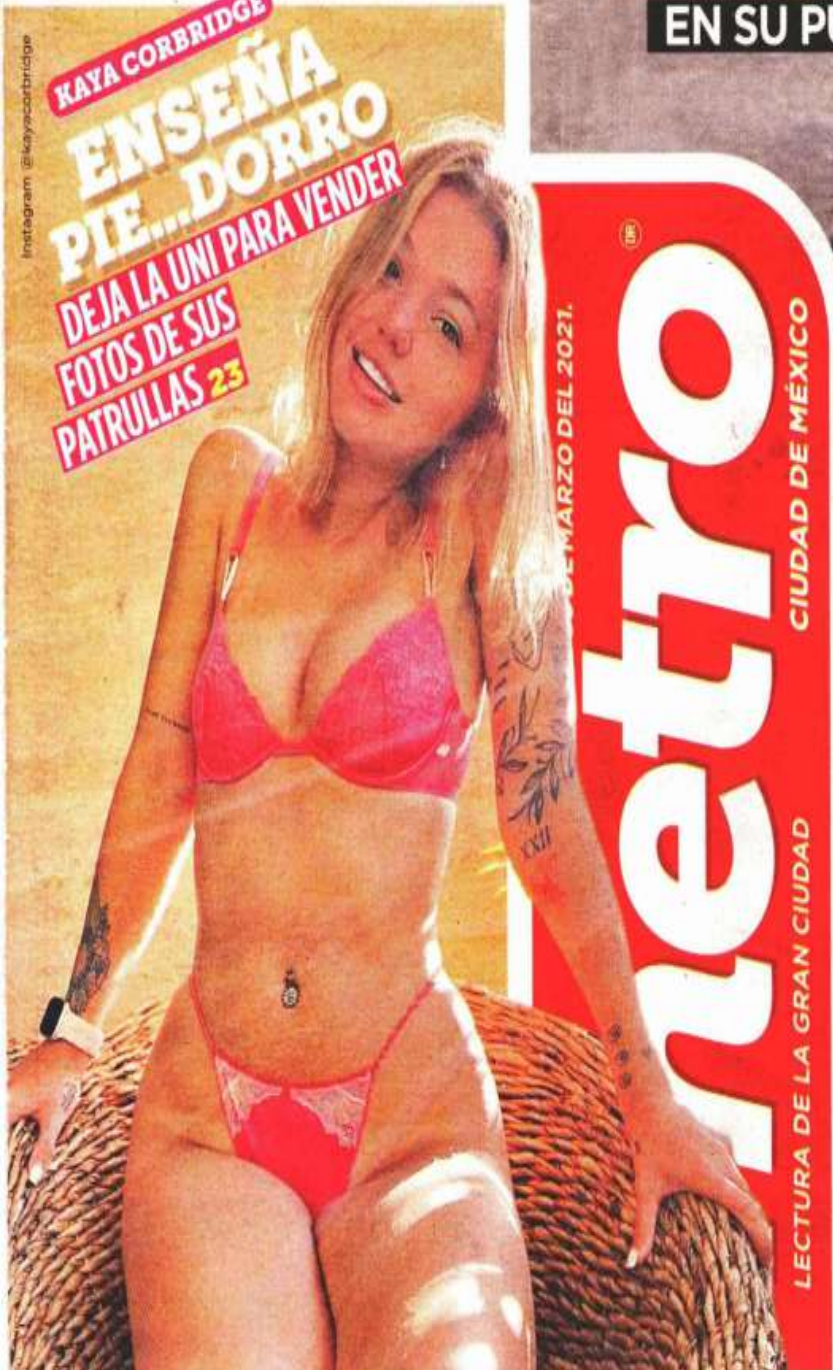

metro **CIUDAD DE MÉXICO**
LECTURA DE LA GRAN CIUDAD
MARZO DEL 2021.

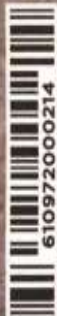

\$8 32 PÁGS.

COVID-19 AL DÍA

2,227,842 CONTAGIOS
201,826 DECESOS



Naufragio ien el Metro!

Tras desprenderse del vehículo que la remolcaba, una lancha se estrelló en la malla de la Línea B, entre Bosque de Aragón y Deportivo Oceanía.

Doble provecho

Los romeritos son tradición, pero también un sustento.

Este año se sembraron 80 hectáreas de este quelite en la Ciudad de México, única y exclusivamente para consumir en Cuernavaca.

San Andrés Mixquic, en Tlaxcala, es uno de los productores más importantes a nivel nacional. El clima permitió buenas cosechas.

Además de ser un clásico de los Días Santos, la comercialización de este producto representa uno de los principales ingresos.



@reformaCiudad ciudad@reforma.com

CIUDAD

MARTES 30 / MAR / 2021 / Tel. 555-628-7176 / Editor: Inti Vargas

HOY: NUBLADO MIN. 12°C MÁX. 30°C

NO CIRCULA ROSA 7 y 8 VERIFICAN 7 y 8 3 y 4

El Sistema de Aguas atiende fugas, escasez, desazolve y reparto en pipas al teléfono 555-654-3210 con 10 líneas.

Covid-19

Carecen empleadas de aguinaldo, vacaciones y contrato

Marca desprotección al trabajo doméstico

Realiza el Copred encuesta a 454 trabajadoras del hogar en la CDMX

VICTOR JUAREZ

En un primer vistazo a sus condiciones laborales, 85.7 por ciento de trabajadoras del hogar encuestadas en la Ciudad de México aseguraron que sus empleadores no cubren acceso a servicios de salud o atención médica y 90 por ciento no ha sido inscrita al Seguro Social por sus empleadores o empresa contratante.

Este es uno de los resultados de la "Encuesta sobre la situación de derechos de las personas trabajadoras del hogar en la Ciudad de México", elaborada por el Consejo para Prevenir y Eliminar la Discriminación en la Ciudad (Copred), en colaboración con el Centro de Apoyo y Capacitación para Empleadas del Hogar (CACEH). Ho-

Geraldina González de la Vega, titular de Copred

La gran conclusión de la encuesta es que sigue sin entenderse que el trabajo del hogar es un trabajo, con respecto a los datos que se obtuvieron a derechos laborales, respecto al Covid-19.

gar Justo Hogar, la STyFE y la SEPI, así como la Oficina de la Organización Internacional del Trabajo (OIT), en la que participaron 454 personas que respondieron a 57 cuestionamientos.

"La gran conclusión de la encuesta es que sigue sin entenderse que el trabajo del hogar es un trabajo, con respecto a los datos que se obtuvieron a derechos laborales, respecto al Covid-19, para mí el trabajo que realizan mayormente mujeres se sigue entendiendo como una obligación de las mujeres de hacer el trabajo de cuidados y doméstico y la remuneración es casi un favor, cerca de siete por ciento sigue recibiendo su salario en especie", señaló

Geraldina González de la Vega, titular de Copred, en entrevista con REFORMA.

González de la Vega refirió que los resultados de la encuesta servirán para conocer mejor a la población de trabajadoras domésticas, en su mayoría mujeres (97 por ciento), comparar cambios en ejercicios futuros y hacer propuestas de política pública, como el hecho de que una mayoría de personas que respondieron a la encuesta cuenta con estudios de nivel básico: 41.59 por ciento con primaria y 26.17 por ciento con secundaria, sin embargo, 71.2 por ciento tuvieron que dejar sus estudios, la mayoría para trabajar.

La falta de seguridad social, agudizada en los meses

de la pandemia, se acentúa en falta de otras prestaciones como aguinaldo, vacaciones o ni siquiera con contratos, pese a que al menos 41 por ciento de las personas respondientes asegura realizar trabajos de cuidado.

"No se toma en cuenta que esto es un trabajo, un riesgo de trabajo, como una persona de una fábrica. No entenderlo desde ese punto de vista y el hecho que no se hayan cubierto sueldos, refuerza esta idea de que es un trabajo diferente, que merece un trato diferente. Nos habla que todavía seguimos en una sociedad que considera que hay personas destinadas a realizar ciertos trabajos", indicó González.

Para tomar en cuenta

Un vistazo al empleo doméstico en la CDMX.

Son mexicanas	99.7%
Son mujeres	97
Sin Seguro Social	90
Sin servicios de salud	85.7
Nacieron en la CDMX	62.15
Cursó la primaria	41.59
Tiene la secundaria	26.17
Cuenta con preescolar	19.39
Cuenta con bachillerato	3.97
No cuenta con estudios	1.87

CDH

"(Se) advierte la importancia de reafirmar el derecho de todas las personas a la protección de sus datos personales, cuyo ejercicio se relaciona íntimamente con el otorgamiento de un consentimiento".

Alerta CDH por vicios en cambios de la banca

SELENE VELASCO

La Comisión de Derechos Humanos de la Ciudad (CDH) alertó por la reforma de ley que condiciona a los usuarios de la banca en línea a permitir su geolocalización para utilizar los servicios.

Además, acusó que la reforma está viciada de origen y vulnera los derechos humanos y señaló que en medio de la pandemia de Covid-19 aumentan los riesgos contra la privacidad y seguridad digital de usuarios.

"La Comisión de Derechos Humanos de la Ciudad de México observa una evidente propensión a restringir la privacidad de las personas de manera desproporcionada", indicó el organismo.

"El condicionar la realización de una operación de esta índole a proporcionar las coordenadas geográficas de la persona interesada constituye una restricción desproporcionada a los derechos humanos a la vida privada, a la protección de datos personales, y a la intimidad".

En un comunicado, la Comisión reprochó que con este tipo de medidas los datos personales en posesión de autoridades y particulares aumentan, sin explicaciones debidas sobre las razones para que deban tenerlos.

A partir del 23 de marzo es obligatorio que los usuarios de banca en línea autoricen su geolocalización para realizar operaciones, por lo que la CDH enfatizó en que la Suprema Corte de Justicia de la Nación (SCJN) sólo ha sostenido la constitucionalidad de normas parecidas en el marco de investigaciones penales. Esto, con base en una presunción razonable de que existe un peligro para la vida o la integridad de las personas, supuesto que no se configura en este caso.

"La nueva medida resulta especialmente alarmante en un panorama de digitalización, en la cual las personas están constantemente expuestas al mal uso de sus datos personales y a las invasiones de su privacidad asociadas a los algoritmos de los dispositivos y redes sociales que utilizan", añadió la CDH.

El organismo también reprochó la aprobación de un padrón nacional de usuarios de telefonía móvil con datos biométricos de los usuarios.

El valor del juego

Las áreas infantiles en los parques abrieron ayer. Marisol y su hija se enteraron por casualidad al cruzar el Parque Iztacchuatli y no desaprovecharon la oportunidad. "Les regresa un poco esta felicidad", dijo la madre.



Angel Delgado



Angel Delgado



Jose Luis Ramirez

Registra la CDMX, ahora, niveles extremos de radiación

SELENE VELASCO

A la contaminación histórica le siguió la peor radiación.

Ayer, la Ciudad alcanzó un índice de 11+ en radiación ultravioleta, que significa extremadamente alto y por lo que se necesita protección extra. "Cuanto más alto es este valor, mayor es la probabilidad de sufrir lesiones cutáneas u oculares y menor el tiempo que tardan en producirse", advirtieron las autoridades capitalinas.

"En la Ciudad de México el índice puede alcanzar un valor máximo equivalente a 15, sin embargo, se reporta como 11+ en apego a las recomendaciones de la OMS", agregó el Gobierno local.

Según se prevé, estos niveles extremos podrían aumentar hasta septiembre. De 11:00 a 16:00 horas se estiman los horarios más riesgosos, lapso en el que se debe evitar la exposición al aire libre.

"La presencia de nebulosidad disminuye la sensación de calor, pero no disminuye la intensidad de la radiación solar UV, por lo que también en días nublados se recomienda usar protección contra la radiación ultravioleta", agregaron autoridades.

En tanto, la calidad del aire que fue extremadamente mala durante el domingo, pasó ayer a mala.

Ante esto, la Comisión Ambiental de la Megalópolis (Came) reconoció que adeu-



Luego del día con más contaminación, la CDMX registró ayer niveles altos de radiación ultravioleta.

da del proyecto para activar contingencias, después de que Greenpeace ganó un recurso legal contra la laxitud de medidas que, consideró, no protegen a los ciudadanos. Víctor Hugo Páramo,

coordinador de la Came, reconvenció que se elabora aún un proyecto para la actualización de umbrales y procedimientos de activación y desactivación de las distintas fases de contingencia.

En riesgo

En la Nueva Viga se destruyeron 35 kilos de pescados y mariscos.

- La Agencia de Protección Sanitaria de la Secretaría de Salud realizó un operativo de vigilancia sanitaria en el mercado mayorista de la Alcaldía Iztapalapa.
- 19 bodegas fueron visitadas.
- Cuatro establecimientos fueron suspendidos.
- El cese de actividades derivó del hallazgo de riesgos sanitarios.
- Para evitar aglomeraciones, desde hoy se realizará un operativo permanente de 6:00 a 12:00 horas, mismo que culminará el viernes 2 de abril.

avisos
Encuétralos en la página 6
55-5140-5140

Van por complejos de hasta 12 niveles en Azcapotzalco

CDMX e IP buscan impulsar programa de desarrollo urbano en la zona de Vallejo

SALVADOR CORONA
—metropoli@eluniversal.com.mx

Con el objetivo de establecer el ordenamiento territorial de la zona industrial de Vallejo, en la alcaldía Azcapotzalco, el Programa Parcial de Desarrollo Urbano permitirá la creación de corredores comerciales, de servicios complementarios, así como de complejos de viviendas de hasta 12 niveles.

"Es un programa que busca ratificar que la vocación principal de Vallejo es industrial; es más o menos 65% de la superficie de nuestro polígono, y lo que hicimos también fue flexibilizar los usos específicos, los giros específicos de las industrias que se pueden instalar en Vallejo, para tratar de atraer industrias más modernas, de mayor contenido tecnológico y que generen mejores empleos", dijo la directora General de Desarrollo Urbano y Servicios Urbanos de la alcaldía, Janet de Luna Jiménez.

En ese sentido, el programa parcial establece ofrecer vivienda asequible para los trabajadores, construida bajo esquemas de sustentabilidad en los corredores de calzada Vallejo y Azcapotzalco-La Villa.

JANET DE LUNA JIMÉNEZ
Directora General de Desarrollo Urbano y Servicios Urbanos de Azcapotzalco

"Es un programa que busca ratificar que la vocación principal de Vallejo es industrial"

Por lo anterior, se establece que el uso habitacional mixto es de cinco niveles y a través de una norma de ordenación particular, hay posibilidad de que se puedan edificar siete niveles adicionales, es decir, que podrían ser de 12 niveles, y deberán cumplir con diversos requisitos, entre ellos, contar con 40% de la vivienda a un precio asequible —que ronda en un millón 400 mil pesos— para los trabajadores en la zona a través de instrumentos financieros.

El uso habitacional mixto se introduce solamente en 138 lotes que representan menos de 10% del polígono, para preservar el uso industrial.

Asimismo, se busca la creación de corredores comerciales y de servicios complementarios para la industria como oficinas, despachos contables, oferta de restaurantes y otros servicios que requieren las empresas para mejorar la calidad de vida de sus trabajadores.

Cabe mencionar que el Gobierno capitalino ha realizado una inversión de mil millones de pesos, y la iniciativa privada de 2 mil 490 millones de pesos como parte del proyecto Vallejo-I. Industria e innovación, que contempla acciones para impulsar el sector industrial, mejorar la infraestructura pública, contar con vivienda accesible, entre otras.



El proyecto busca beneficiar a los trabajadores de la zona.

METRÓPOLI



Editor: **Joel Ruiz**
Coeditora: **Johana Robles**
Tel: 55 5709 1313
Ext: 4524 y 4521

EMILIO FERNÁNDEZ
Corresponsal
—emilio.fernandez@eluniversal.com.mx

Ecatepec, Méx.— Esperanza Ocegüera lleva ocho años sin tener agua potable en su red doméstica. Tiene que esperar todos los jueves a que las pipas del organismo local le dejen mil litros que tiene que compartir con la otra familia que vive en el mismo inmueble que habita en la colonia Novela Mexicana Segunda Sección.

"Desde hace ocho años no tengo toma de agua en mi casa porque se tapó, pero en general en toda la colonia tiene como dos años que no cae en las casas, mi vecino me daba agua antes, pero ahora ya no me da porque no le cae", dijo.

Doña Esperanza no tiene sistema, su esposo decidió cerrarla porque no le caía agua de la tubería y sólo gastaban luz al pozo, no extraía nada de líquido. Ahora emplea tambos en los que almacena el agua que le surten las pipas del Sistema de Agua Potable, Alcantarillado y Saneamiento de Ecatepec (SAPASE), así como las unidades particulares.

En los contenedores junta has-

Agua no cae desde hace ocho años en colonias de Ecatepec

Doña Esperanza, habitante de la Novela Mexicana, afirma que se han adaptado a la escasez del recurso y a gastar en pipas cada semana



Esperanza Ocegüera cuenta que espera cada jueves a que una pipa del Sistema de Agua Potable, Alcantarillado y Saneamiento de Ecatepec (SAPASE) le lleve un tinaco de mil litros, que le dura apenas unos días.

ESPERANZA OCEGÜERA
Habitante de Ecatepec

"Desde hace ocho años no tengo toma de agua en mi casa porque se tapó, pero en general en toda la colonia tiene como dos años que no cae en las casas"

ta 2 mil litros, pero sólo mil le salen gratis, los otros mil los tiene que pagar a los operadores de las cisternas móviles que venden el agua en esas comunidades.

"SAPASE el día que nos surte es el jueves y sólo mil litros, no nos dan más, me duran dos o tres días y eso reciclándola, porque la utilizo para el baño, el patio y así estamos. Pago por los otros mil litros 150 pesos, porque hay que negociar con los piperos particulares que a veces piden más. A los de SAPASE le decimos que somos dos familias, pero sólo nos dejan los mil litros para nueve personas que vivimos en la misma casa", narró.

BELEM OCON
Habitante de Ecatepec

"Es muy frustrante porque no tenemos agua ni para lavar los trastes, ni para el baño. Que nos quiten el líquido es muy frustrante"

Belem Ocon, otra residente de esa comunidad, se siente triste, enojada, porque tienen que vivir en esas condiciones.

"Es muy frustrante porque no tenemos agua ni para lavar los trastes, ni para el baño. Ahora que me quedé sin trabajo con la pandemia y que nos quiten el líquido es muy frustrante", comentó.

Belem tiene cubetas y tambos en el patio de su casa, los cuales mantiene tapados con láminas para evitar que les caiga polvo y se ensucie el agua que cuela como algo muy preciado, aunque el líquido que le entregan del SAPASE o la que le compra a los piperos privados no está tan limpia.

Las familias de esta colonia ubicada en la Quinta Zona, una de las más afectadas por la disponibilidad de agua potable en el municipio, tienen que desembolsar entre 150 a 180 pesos por mil litros que les venden los piperos particulares, con los que tienen que negociar cada vez que les tienen que surtir.

Ricardo Moya, otro de los habitantes de esa colonia, tiene que llenar 30 garrafones de 40 litros para vaciarlos en su tinaco de mil 200 litros que tiene en el techo de su casa. Su bomba ya se le quemó dos veces y no funciona, por lo que ahora tiene que cargar el garrafón 30 veces y depositarlo arriba para que tenga líquido en el baño y en el lavabo.

El gobierno de Ecatepec reconoció que se ha complicado el abastecimiento de agua potable por el recorte del líquido en bloque que realiza la Comisión del Agua del Estado de México (CAEM), por lo que diseñó el Plan Hídrico Municipal.

En breve se pondrán en operación los pozos Pichardo Fagua y Plutarco Elías 1 y 2, donde serán instaladas plantas potabilizadoras, en la Quinta Zona, detallaron autoridades.

180 PESOS

es lo que les cobran los dueños de pipas particulares a las familias por mil litros de agua.

Prevén más tolvaneras para mañana y el jueves

Corrientes de aire no tendrán las mismas características que las del domingo: SMN

SALVADOR CORONA
—metropoli@eluniversal.com.mx

El siguiente miércoles y jueves se presentarán nuevas tolvaneras en la Ciudad de México, pero no tendrán las mismas características que las que se padecieron este domingo, informaron las autoridades ambientales.

En conferencia de prensa, el coordinador del Servicio Meteorológico Nacional (SMN), Jorge Zavala, dijo que la tolvanera de este domingo, que afectó a la Zona Metropolitana del Valle de México, fue por el frente frío número 46 que cruzó el centro del país, así como las altas temperaturas registradas en días recientes y la sequedad del suelo.

Explicó que, en ese contexto, se sumó la temporada de estiaje, la condición anormalmente seca y la existencia de amplias áreas con polvo o tierra suelta, lo cual originó tolvaneras y nubes de polvo que cubrieron varias zonas de la Ciudad de México, Estado de

JORGE ZAVALA
Coordinador del SMN

"La tolvanera de este domingo fue por el frente frío número 46, que cruzó el centro del país, así como por las altas temperaturas registradas"

México, Guanajuato, Hidalgo, Puebla, Querétaro, San Luis Potosí y Tlaxcala.

Lo anterior causó ráfagas de viento que alcanzaron hasta 57 kilómetros por hora, por lo que a su paso levantaron partículas de polvo de zonas de cultivos e incendios forestales.

Asimismo, Zavala aseguró que en algunos estados de la zona centro del país se podrían presentar fuertes corrientes de aire con polvo, pues el desplazamiento del frente frío número 47 en interacción con aire cálido provocará rachas de viento de entre 60 y 70 kilómetros por hora.



El domingo se registraron nubes de polvo que cubrieron varias zonas de la Ciudad de México, además derribaron árboles y postes.

Cabe mencionar que las ráfagas de viento en la Ciudad de México causaron la caída de diversos árboles y láminas en las 16 alcaldías, sin ocasionar lesionados.

Respecto al fenómeno atípico de ayer, el director de Investigación de Calidad del Aire y Contaminantes Climáticos de Vida Corta del Instituto Nacional de Ecología y Cambio Climático (INECC), Rodolfo Iniestra, explicó que hubo concentraciones altas de partículas PM10 a partir de las 16:00 horas, llegando a su pico máximo a las 18:00 horas; sin embargo, a partir de las 21:00 horas estos niveles volvieron a la normalidad.

"En ciudades como Puebla, Cuernavaca, Pachuca, Toluca y en el Valle de México se registraron altos niveles de concentración de PM10 por períodos de tres a cuatro horas, pero sin alcanzar niveles que obligaran a la declaración de una contingencia ambiental", afirmó.

En ese sentido, el coordinador Ejecutivo de la Comisión Ambiental de la Megalópolis (CAME), Víctor Hugo Páramo Figueroa, informó que no se declaró contingencia ambiental atmosférica en el Valle de México, porque fue muy corto el tiempo que duraron los altos niveles de los contaminantes.



INDICES MÁXIMOS DE CALIDAD DEL AIRE HASTA LAS 19 HORAS DE AYER

Ozona	máximo	hora	Centro	113	16	am-10	máximo	hora	Centro	107	07	Contingencia F-1: 150 puntos
Noroeste	96	17	Sur este	113	16	Noroeste	126	08	Sur este	101	08	Contingencia F-2: 200 puntos
Noreste	104	16	Sur este	108	16	Noreste	127	07	Sur este	121	07	

H0Y NO CIRCULAN
Vehículos con engomado **ROSA**
Terminación numérica de placas **7 y 8**
Hologramas **1 y 2**

CONTINGENCIAS Y DESASTRES, ENTRE ELLAS

Avanza reforma para garantizar en crisis la seguridad alimentaria

Diputados aprueban en comisiones instalar comedores públicos emergentes

SANDRA HERNÁNDEZ GARCÍA

Ante situaciones de contingencia, desastre o emergencia —como la que se vive por el Covid-19—, las autoridades centrales tendrán la obligación de instalar comedores públicos emergentes para garantizar la alimentación de los habitantes de la Ciudad de México.

En comisiones, diputados aprobaron diversas reformas que permiten la instalación de comedores públicos emergentes en espacios como hospitales públicos, albergues o refugios temporales como mecanismo de atención a la población flotante.

Asimismo, durante o después de la emergencia o desastre se podrán instalar comedores itinerantes y se fijarán medidas con el fin de que la distribución de alimentos preparados sea para el consumo en el hogar, a fin de evitar la exposición de personas a cualquier riesgo.

La autoridad deberá ampliar la difusión de la ubicación y horario de comedores fijos e itinerantes durante la emergencia y se desarrollará un protocolo con la Secretaría de Salud para garantizar la inocuidad en el manejo, recepción y distribución de alimentos.

La reforma, que será discutida por el pleno del Congreso, engloba nueve iniciativas y tiene el objetivo de hacer efectivo el derecho a una alimentación adecuada, nutritiva, diaria, suficiente y de calidad.

“Ante la presencia de escenarios de emergencia o desastre de cualquier índole, la autoridad responsable llevará a cabo acciones que favorezcan la continuidad y el

reforzamiento del servicio de los comedores públicos, con el propósito de garantizar la seguridad alimentaria de personas que se encuentren en situación de carencia alimentaria”.

En cuestión de sanciones, se establece como suspensión temporal o definitiva al comedor cuyo administrador sea parte de un partido político o sea funcionario público.

Modifican comisiones

A raíz de la aprobación de licencias a diputados que participarán en el proceso electoral 2021, la Junta de Coordinación Política aprobó un acuerdo para modificar las presencias de comisiones.

En sustitución de Eduardo Santillán, el diputado de Morena Ricardo Ruiz será el titular de la Comisión de Administración y Procuración de Justicia; Martha Llaguno —sustituta de la congresista Paula Soto— presidirá la de Igualdad y Género; el diputado Ricardo Fuentes la de Transparencia y Combate a la Corrupción, Jorge Gaviño la de Ciencia, Tecnología e Innovación, y Edna Mariana la de Asuntos Editoriales.

El acuerdo entrará en vigor el primero de abril. La siguiente semana se aprobará un acuerdo para dar voto a los diputados sustitutos a fin de dar legalidad a la aprobación de dictámenes en comisiones.

► En esta imagen, comedor comunitario en avenida Las Torres 132, colonia Reforma Política, en la alcaldía Iztapalapa. Foto Cristina Rodríguez



Con lujo de violencia, mujer propina golpiza a anciano

LAURA GÓMEZ FLORES

La Fiscalía General de Justicia (FGJ) de la Ciudad de México inició, por noticia criminal, una carpeta de investigación por el delito de lesiones dolosas por golpes, luego de la agresión que sufrió un adulto mayor en calles de la alcaldía Venustiano Carranza.

En un video de 43 segundos difundido en medios de comunicación y redes sociales se observa a una mujer que le propina varios

puñetazos y una cachetada al hombre, quien se encuentra tirado en el asfalto, posiblemente en la colonia Magdalena Mixiuhca.

Un testigo de los hechos grabó la agresión, mientras se escucha la voz de otro que denuncia los hechos vía telefónica y solicitar la presencia inmediata de elementos de la policía y una patrulla, y uno más grita “¡ya déjalo! ¡Que lo dejes!”

El motivo del ataque de la mujer, quien viste un short negro, una playera gris y un chaleco verde se desconoce, y no se alcanza a oír lo

que le dice al hombre, a quien tiene sometido en el suelo.

Tras propinarle una cachetada, le quita los lentes de sol que portaba, quien busca cubrirse el rostro, sin éxito, pues la mujer le pisa la cabeza, lo pateo en varias partes del cuerpo y luego le pone su antebrazo sobre el cuello.

Oídos sordos

Cuando el adulto mayor logra sentarse, la mujer vuelve a arremeter contra él, pero segundos después

logra incorporarse y se sostiene de un árbol, donde termina rebotado luego de que la agresora lo toma de la parte trasera del cuello.

Los gritos de una mujer de que “¡lo dejes!” no impiden la agresión; mientras, se escucha la voz de otra mujer, quien informa vía telefónica de la agresión “ahorita, señorita, en este instante”, y la de un hombre de “¡ya, es para que vengan ya!”

Pese a que los hechos ocurrieron a plena luz del día, ninguna persona intervino para evitar que continuara la agresión que, de acuerdo con

uno de los testigos, se originó en Eje 3 Sur, cerca del restaurante Hacienda de Jamaica.

La dependencia exhortó a la persona afectada a acudir a cualquier agencia del Ministerio Público para denunciar el hecho, y una célula de atención a víctimas se encuentra pendiente para brindarle apoyo integral y acompañarlo en el proceso que del hecho se desprenda.

El representante social de la Coordinación Territorial en Venustiano Carranza 3 continúa la integración de la indagatoria.

Abren indagatoria, piden denunciar. La Fiscalía local inició una carpeta de investigación por el delito de lesiones dolosas por golpes, luego de que se difundiera un video en el que una mujer joven y robusta agrediera físicamente a una persona de la tercera edad sobre Eje 3 Sur en las inmediaciones del mercado de flores de Jamaica, en Venustiano Carranza. La dependencia exhortó a la víctima a que acuda a denunciar el hecho.

FEMINICIDIO

Encuentran muerta a joven en apartamento

Una joven de 19 años, identificada como Jacqueline L., fue encontrada muerta al interior del departamento de su novio en Manuel Doblado 58, colonia Centro.

La víctima solicitó permiso para ir a una fiesta la noche del 27 de marzo, pero ya no regresó a su casa. Se abrió una carpeta de investigación por feminicidio.

— De la Redacción



Hallan cuerpo de menor otomí

TENÍA SIGNOS DE VIOLENCIA

La adolescente tenía 16 años; su muerte se suma al hallazgo de dos cadáveres de jóvenes mazahuas en el Centro

DE LA REDACCIÓN comunidad@gmm.com.mx

Marcela N., de 16 años de edad y de origen otomí, fue encontrada muerta y violentada en calles de la zona Centro.

Su muerte se suma a la de los dos adolescentes de origen mazahua, Alan Yahir y Héctor Efraín, de 12 y 14 años, respectivamente, quienes desaparecieron la noche del 27 de octubre de 2020 en las inmediaciones del templo de San Hipólito y cuatro días después sus restos fueron hallados en cajas de plástico mientras eran desechados por Edgar Z.

Marcela fue reportada como desaparecida el 21 de marzo. En la Alerta Amber, emitida por la Fiscalía General de Justicia de la Ciudad de México (FGJCDMX), se detalló que había sido vista por última vez en la calle Roma, colonia Juárez, donde habita este grupo étnico.

Marcela fue encontrada muerta y con contusiones la madrugada del 22 de marzo. Fuentes policiales informaron que el cuerpo de la menor fue encontrado en avenida Reforma y Bucareli aproximadamente a las 02:30 horas. A unos metros de donde estaba la víctima había un vehículo, de la marca Chevrolet, abandonado y con las luces intermitentes activadas.

Después de que fue certificada su muerte, su cuerpo fue llevado al Instituto de Ciencias Forenses, donde la necropsia determinó traumatismo toracoabdominal (contusiones en el abdomen y tórax).

Entre las líneas de averiguación que sigue la Policía de Investigación están que después de su muerte pudo haber sido atropellada por el vehículo abandonado, otra más es que dejaron el cuerpo y el vehículo en el lugar luego de su muerte.

Después de su hallazgo fue reportada como desconocida y se inició una carpeta de investigación por homicidio en la Coordinación Territorial de Cuauhtémoc 6, CI-FICUH/CUH-6/ UI-IS/D/294/03-2021 por el delito de homicidio doloso por otras causas.

Sin embargo, debido a que el rostro de la menor también estaba severamente



DAN AVISO. La comunidad otomí empezó a repartir volantes confirmando que Marcela fue hallada muerta.

EL DATO El caso de los jóvenes mazahuas El asesinato y desmembramiento de los adolescentes se hizo en una vecindad donde opera el grupo delincuencia La Unión Tepito.

golpeado, se envió un desglose de la indagatoria a la Fiscalía de Feminicidio.

RECONOCEN EL CUERPO

Autoridades judiciales citaron a los familiares de Marcela para solicitarles que acudieran al Instituto de Ciencias Forenses (Incif) para determinar si la misma joven que había ingresado a las instalaciones en calidad de desconocida era quien ellos buscaban.

El domingo por la noche, conforme a registros y características de la vestimenta de Marcela, sus familiares lograron identificarla por la sudadera de color morado y mallón de color negro.

Por protocolo, a los familiares de la menor se les practicó un examen de genética. Por la noche, la FGJCDMX informó que, hasta el momento, no han concluido los exámenes de confrontación genética con los familiares de Marcela para determinar que se trata de ella, ya que el cuerpo se encontraba en avanzado estado de descomposición.

Además, argumenta que el cuerpo podría tener 25 años.

Sin embargo, la comunidad otomí ha distribuido volantes con la imagen de la menor con un mensaje que dice que fue encontrada muerta; también agradecen a quienes los apoyaron en la búsqueda y exigieron justicia.

HABIA FILTRO SANITARIO

Colman los juegos infantiles

En su primer día de reapertura, los niños saltaron y jugaron tratando de mantener la sana distancia

POR EFRÉN ARGÜELLES ofron.arguelles@gmm.com.mx

La alegría regresó al área de juegos infantiles ayer, pues tras el levantamiento de la suspensión de su uso por la pandemia de covid-19, los niños se columpiaron, se deslizaron en las resbaladillas y convivieron con otros menores.

En un recorrido realizado por este diario se documentó que en el Parque de los Venados, en la alcaldía de Benito Juárez, los juegos estaban llenos de menores y era complicado que durante la diversión pudieran mantener la sana distancia.

También en el área de columpios la gente se sentaba una del lado de la otra. "Era necesario salir de casa", justificó Pilar Mendoza, una mamá.

"Traemos nuestro cubrebocas, gel antibacterial y vamos a mantener la sana distancia, sabemos que tenemos que evitar lugares tan concurridos y no estar tanto tiempo", dijo.

Si bien ella a su hijo a jugar, ella aún no aprueba el regreso a clases ya que considera que no todos siguen las mismas medidas sanitarias.

"Yo creo que una vez que se estandaricen y todos tengamos un protocolo a seguir yo estaría completamente de acuerdo en el regreso", argumentó Pilar.

Para hacer lo más seguro posible esta zona, una empleada de la alcaldía de Benito Juárez tomaba la temperatura a los niños y a los papás que quisieran entrar a la zona de juegos infantiles.

"Les damos gel antibacterial y les pedimos el uso de cubrebocas para todos en todo momento", dijo Guadalupe, quien revisaba que todos cumplieran los protocolos sanitarios.

"Estoy de acuerdo en que debemos de tener nuestra



Foto: Quetzil González Los padres llevaron a sus niños a pasar un rato de diversión, la mayoría trató de mantener la sana distancia mientras se podía.

DESPUÉS DE LA MALA CALIDAD DEL AIRE...

A pesar de que los índices de partículas PM10 se incrementaron exponencialmente el domingo y se recomendó no hacer actividades al aire libre, ayer algunas personas regresaron a sus rutinas.

En avenida Chapultepec, en la colonia Roma, un grupo de deportistas realizaba sus ejercicios por la mañana sin cubrebocas.

Aunque los niveles de partículas PM10 se incrementaron exponencialmente el domingo pasado, ayer fueron disminuyendo gradualmente. Iztapalapa tuvo el peor registro, 122 microgramos por metro cúbico de partículas PM10.

de acuerdo con el Índice de Aire y Salud. La Comisión Ambiental de la Megalópolis (CAME), señaló que no se decretó contingencia ambiental porque el evento de los vientos no repercutió los promedios de 24 horas con los que se mide el índice de la Calidad del Aire.

La CAME indicó que a secuela característica de la temporada del año provocó que la tierra en áreas de cultivo esté más suelta y al soplar el viento cierta velocidad fue capaz de levantar las partículas contaminantes, dando pie a la formación de las polvateras.

— Con información de Abraham Nava



Foto: David Solís En avenida Chapultepec algunas personas realizaron ejercicios al aire libre, pese a que la calidad del aire el domingo fue mala.

medidas sanitarias, pero también es necesario que ellos tengan una interacción con otros niños, en este caso lo traigo a una área de

juegos donde está permitido porque estamos al aire libre", dijo Guadalupe Ortega, otra de las mamás que estaban en el parque.

METRO VELÓDROMO

Ruta emergente en L9 provoca megafila

POR JONÁS LÓPEZ jonas-lopez@gmm.com.mx

Una larga fila de usuarios se formó a las afueras de la estación Velódromo de la Línea 9 del Metro.

Se trató de cientos de personas esperando abordar uno de los 90 autobuses de la Red de Transporte de Pasajeros (RTP) que brindan servicio provisional para sustituir el servicio del Metro que está suspendido en las estaciones Pantitlán, Puebla y Ciudad Deportiva por obras de mantenimiento.

Alrededor de las 19:00 horas, los usuarios estaban tardando hasta 20 minutos para recorrer la fila sobre un puente peatonal y llegar hasta el punto de abordaje



RODRIGO DÍAZ SUBSECRETARIO DE MOVILIDAD

de los camiones de RTP, de acuerdo con el reporte de las autoridades.

Rodrigo Díaz, subsecretario de Planeación, Políticas y Regulación de la Secretaría de Movilidad,

informó que la megafila se formó debido a que en cada tren arribaban, de Tacubaya a Velódromo, entre mil y mil 200 personas, por lo que se necesitaban 15 autobuses de RTP para hacer la transferencia.

El funcionario indicó que el desplazamiento de los autobuses de RTP se complicó por el tráfico vehicular en la zona que está agravado por la construcción de un puente vehicular en el cruce de Viaducto y Calzada Ignacio Zaragoza que desarrolla la Secretaría de Obras y Servicios.

La megafila sólo se formó en las horas pico vespertinas y durante todo el día no hubo problemas de saturación, informó el funcionario.



Foto: Especial La fila para abordar un autobús de RTP recorría todo el puente peatonal que cruza Viaducto Miguel Alemán hasta la entrada de la estación Velódromo; el tiempo de espera era de hasta 20 minutos.

CIUDAD

PULSO CITADINO

La Razón • MARTES 30.03.2021



En Semana Santa, ley seca para Iztapalapa

Del 1 al 3 de abril se suspenderá la venta de bebidas alcohólicas en la alcaldía, con el propósito de evitar cualquier riesgo de contagio de Covid-19. Además, se aplicarán revisiones para comprobar que restaurantes, bares, tiendas y otros establecimientos acaten la restricción.

CLIMA PARA HOY
MAX. 29° MIN. 12°



PARCIALMENTE
NUBLADO



¿SOSPECHA DE COVID-19?
Envía un mensaje de texto al 51515



SOLICITE AGUA DE EMERGENCIA
Consulte cómo con el QR

NÚMERO ÚTIL
LOCALATE
56581111

Sube 8 puntos respecto al primer semáforo naranja TRÁNSITO EN CDMX, MÁS CERCA DE LA VIEJA NORMALIDAD



• Por Karla Mora

karla.mora@razon.com.mx

Mientras las hospitalizaciones por Covid-19 siguen bajando, la movilidad en la CDMX se recupera poco a poco y, aunque el tránsito vehicular aún no se iguala a los tiempos de la vieja normalidad, sí es mayor en comparación con el primer semáforo naranja por el que pasó la capital.

De acuerdo con datos de la Secretaría de Movilidad local, la primera vez que la Ciudad de México pasó a naranja en el semáforo epidemiológico, de junio a diciembre de 2020, el punto máximo de tránsito de vehículos particulares fue de menos 20 por ciento en comparación con la movilidad antes de la pandemia.

En cambio, con el retorno al naranja en febrero pasado, después de estar ocho semanas en rojo, ya se refleja un mayor flujo de autos particulares que en el periodo junio-diciembre 2020, cuando también estaba en vigor el semáforo de riesgo moderado.

o el tip

Seis de las 16 alcaldías registraron ayer mala calidad del aire. Según el reporte fueron Gustavo A. Madero, Azcapotzalco, Miguel Hidalgo, Álvaro Obregón, Magdalena Contreras y Tlalpan.

Desde el pasado 12 de febrero, cuando se anunció el regreso a naranja, el porcentaje máximo de movilidad fue el 10 de marzo, con menos 11 por ciento, lo que implica un aumento de ocho puntos porcentuales entre el primero y segundo semáforo naranja.

El aumento de conductores en las vialidades de la capital no se ha visto en el transporte público, que mantiene cifras de saturación estables, incluso con ligeras reducciones en comparación con el último periodo de semáforo rojo.

Es el caso del Metrobús. De acuerdo con el informe diario del Gobierno de la CDMX, el máximo de reducción desde el 13 de febrero a la fecha es de alrededor de menos 28 por ciento; en tanto, cuando había semáforo rojo, el máximo de reducción fue de menos 21 por ciento en comparación con la circulación de usuarios previa a la emergencia sanitaria actual.

El Sistema de Transporte Colectivo Metro sí experimentó una escalada en la afluencia de usuarios en el semáforo naranja vigente respecto al rojo previo, aunque tampoco llegó a los números del primer semáforo naranja; es decir, de junio a

POR PRIMERA VEZ desde que se declaró la emergencia, el número de autos estuvo a 11 por ciento de los niveles de prepandemia; el ozono no cede



CLAUDIA Sheinbaum se traslada en bici al Consejo Consultivo Vallejo, ayer.

EL AIRE QUE RESPIRAMOS

Niveles de contaminación, ayer.



ligroso, del 1 de enero al 29 de marzo de 2019 hubo 77 días con niveles por arriba de 100 puntos; al año siguiente, 48 días y este año aumentó a 55 días.

Sergio Zirath García, de la Dirección General de Calidad del Aire, aseguró que en cuanto al monóxido de carbono que se desprende de congestión vehicular, el año pasado hubo reducciones de hasta 70 por ciento entre marzo, abril, mayo y junio de 2020 en comparación con 2019.

No obstante, comentó que las condiciones de alta concentración de contaminantes, principalmente ozono, pueden extenderse dos meses más por las velocidades de viento de esta temporada.

"Hay que recordar que el contaminante no se emite de una fuente, en realidad se genera a partir de las reacciones desarrolladas en la atmósfera, principalmente entre óxidos de nitrógeno y compuestos orgánicos volátiles, de tal forma que la temperatura es un elemento importante que propicia una mayor concentración de ozono", señaló el funcionario.

VIENEN MÁS TOLVANERAS. El Servicio Meteorológico Nacional (SMN) informó ayer que hay altas probabilidades de que este miércoles 31 de marzo y jueves 1 de abril se registren algunas tolvaneras en el Valle de México, provocadas por la entrada de un nuevo frente frío, aunque el levantamiento de polvo no será igual al registrado el pasado 28 de marzo.

Después de las fuertes rachas de vientos en el centro y norte de la CDMX y, a su vez, concentraciones de partículas PM10, el coordinador del SMN, Jorge Zavala Hidalgo, comentó que lo ocurrido el pasado domingo fue un caso extremo y poco frecuente para la Zona Metropolitana.

"Estaremos muy atentos el próximo miércoles o los días anteriores, para ir identificando las características de este frente que entrará el miércoles y si tiene características para provocar una tolvanera como la que tuvimos el domingo", dijo.

MOVILIDAD EN ASCENSO

Cambio en el uso de autos particulares en los dos periodos con semáforo naranja.

PRIMER SEMÁFORO NARANJA
Julio-Diciembre 2020
A. Inicio: 1 de julio -62
B. Nivel más bajo: 15 de septiembre -90
C. Nivel más alto: 14 de noviembre -20
D. Fin: 17 de diciembre -31.5

SEGUNDO SEMÁFORO NARANJA
Febrero-actualmente
E. Inicio: 14 de febrero -30
F. Nivel más bajo: 15 de marzo -80
G. Nivel más alto: 10 de marzo -11
H. Última actualización: 28 de marzo -15

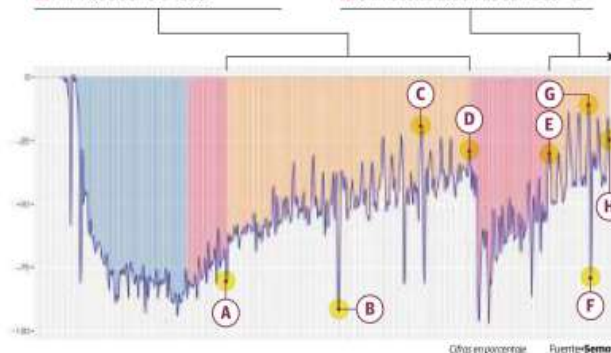

2
Mil 850 Personas hospitalizadas por la pandemia

7
Mil 916 camas, la capacidad para atender el Covid

36
Por ciento, la saturación hospitalaria al cierre de ayer

diciembre de 2020 se movilizaban más personas en Metro que del 13 de febrero de 2021 a la fecha.

OZONO, EL ÚNICO QUE NO CEDIÓ. Según el Sistema de Monitoreo Atmosférico, durante la pandemia, a pesar de la reducción de la movilidad, las cantidades de ozono en la atmósfera casi no disminu-

yeron. Mientras que del 1 de enero al 29 de marzo de 2019 hubo 44 días con niveles por encima de 100 puntos de ozono, en 2020, ya con la pandemia, fueron 45 días en esa condición y en lo que va de 2021 41 días, por lo que la contaminación se ha mantenido estable.

De las partículas grandes (PM10), también consideradas un contaminante pe-



La CDMX impulsará proyecto de crecimiento inmobiliario en la GAM

❖ La zona Vallejo de esta demarcación se vera beneficiada por el desarrollo sustentable e innovación de este programa

[Alberto García]

El Gobierno de la Ciudad de México, busca estimular el crecimiento en la zona de Vallejo con proyectos de desarrollos modernos, tecnológicos y económicos sustentables.

Al participar en la Tercera Sesión Ordinaria del Consejo Consultivo Vallejo-I, la jefa de Gobierno, Claudia Sheinbaum, hizo énfasis en que el Congreso de la Ciudad de México, aprobó el programa parcial de Vallejo, con el cual se mantiene la tendencia industrial, pero a la vez permite el desarrollo de un porcentaje de vivienda para quienes trabajen en este espacio.

La titular señaló que con esto se



busca fortalecerlo como zona industrial limpia, parte de una economía circular, que genere riqueza a través de la mejora ambiental.

A acompañada del alcalde de Azcapotzalco, la mandataria capitalina expresó que Vallejo representa casi el uno por ciento del Producto Interno Bruto Nacional y el ocho por ciento del PIB de la CDMX, lo que la convierte en un nicho de oportunidad.

"Lo que buscamos es la inversión pública, mejorando la infraestructura urbana de la zona y también la inversión privada en estas áreas" señaló.

Con este proyecto se espera mejorar la calidad ambiental, y al mismo tiempo generar empleos y potenciar el desarrollo de la ciudad.

Por su parte, Janet de Luna Jiménez, directora general de Desarrollo Urbano y Servicios Urbanos de Azcapotzalco, expuso que, con el Programa Parcial de Desarrollo Urbano de Vallejo, que el 65 por ciento de la superficie de Vallejo se-

rará utilizado como zona industrial, aunque también permitirá la creación de corredores comerciales y de servicios complementarios.

"Con este programa se busca como planear, como construir una ciudad equitativa que se construya de manera participativa", expertos la titular.

De igual modo aclaró que el uso de suelo es de 5 niveles de uso habitacional mixto, aunque hay una posibilidad de que invierta en 7 niveles, por lo que las personas que

deseen adquirir estos niveles adicionales de construcción, tendrán que hacer un pago a la ciudad que permita financiar la infraestructura necesaria para dotar de servicios estos nuevos desarrollos.

"Es importante que este sea un polo sustentable, donde la gente pueda vivir, pueda trabajar, pueda realizar otras actividades, el programa parcial concentra una lista de estrategia en materia de seguridad y equipamiento", concluyó Luna Jiménez.

El alcalde de Azcapotzalco, Vidal Llerenas Morales, mencionó que desde 2018 se han inaugurado proyectos productivos por tres mil 400 millones de pesos y se encuentran en proceso, proyectos por dos mil 600 millones de pesos más, con lo que se tiene un área de oportunidad para reactivar la economía.

Así mismo adelantó que el próximo proyecto que tiene la demarcación es la conclusión del parque en la avenida del gas, el cual será trasladado a vallejo, lo que generará un parque de 18 mil metros cuadrados en una zona céntrica de 3 la alcaldía.

"Tenemos un plan estratégico, tenemos proyectos estratégicos y tenemos proyectos de inversión para hacer esto posible", concluyó mandatario.

USUARIOS Y CONDUCTORES QUE PASABAN POR LA ZONA TOMARON CON HUMOR EL ACCIDENTE

Una lancha se incrustó en malla protectora de Línea B del Metro



[Redacción]

◆ Esta mañana automovilistas que circulaban por la Avenida 608 rumbo al centro de la Ciudad de México se encontraron con un accidente inaudito: una lancha incrustada en la malla protectora de la Línea B del Metro. El incidente causó caos vial en la importante avenida ubicada en la alcaldía Gustavo A. Madero.

Elementos del Heroico Cuerpo de Bomberos de la Ciudad de México y de la Secretaría de Seguridad Ciudadana (SSC) llegaron al lugar para retirar con una grúa la lancha

y liberar la circulación en la zona.

"Esta mañana en Avenida 608, colonia San Juan Aragón, se encontró una lancha incrustada en malla ciclónica del metro; procedimos a bajar la lancha y colocarla en un remolque para su retiro. Se informa servicio concluido", explicaron bomberos.

ASÍ FUE EL ACCIDENTE DE LA LANCHAS. Los primeros reportes indican que la lancha se desprendió de un remolque que la transportaba en una pequeña curva de la vialidad que está a un costado del metro de la Línea B.

En el lugar no hubo detenidos por el accidente y hasta el momento nadie ha reclamado el transporte acuático; se espera una revisión de las cámaras de seguridad para identificar al causante de este incidente que se dio a la fuga y que se ha vuelto tendencia en redes sociales.

El inusual impacto se dio a la altura de la estación Bosque de Aragón y provocó el avance lento de los trenes del Metro por precaución. Los usuarios de este transporte y conductores que pasaban por la zona se tomaron con humor el incidente

GOBIERNO CDMX FOMENTA INDUSTRIAS NO CONTAMINANTES

Destinan 3.5 mmdp para reactivar Vallejo

CECILIA NAVA

Las autoridades permitirán el cambio de suelo para la construcción de oficinas y viviendas para trabajadores

Para impulsar el desarrollo industrial sustentable, el gobierno capitalino junto con la iniciativa privada destinaron tres mil 499 millones de pesos como parte del proyecto "Vallejo-i. Industria e innovación", que contempla acciones para potenciar el sector, mejorar la infraestructura pública, contar con vivienda accesible, así como generar vínculos entre ciudadanía, la academia y empresas.

La modernización de la zona conlleva cambios de suelo, por lo cual fue presentado el Programa Parcial de Desarrollo Urbano "Vallejo 2020-2050", con el cual se puedan atraer otras industrias más modernas, la construcción de viviendas en 138 lotes, restaurantes, oficinas y centros de distribución.

"Lo que nosotros queremos es mantener la zona industrial de Vallejo, potenciarla, pero a través de industria limpia, de industria que no solamente sea limpia por se, es decir, que no genere contaminación atmosférica, contaminación del agua, que reduzca el consumo del agua, sino que al revés se vuelva también parte de una eco-

nómica circular de la Ciudad de México, es decir, que genera riqueza a través de la propia mejora ambiental de la Ciudad de México", explicó la jefa de Gobierno Claudia Seibbaum.

Al encabezar la 3a. Sesión Ordinaria del Consejo Consultivo del Proyecto Vallejo-i, la mandataria capitalina dijo que su administración invierte mil millones de pesos, mientras los industriales han aportado dos mil 499 millones de pesos.

También fue presentado el Programa Parcial de Desarrollo Urbano (PPDU), evento en el que Janet de Luna Jiménez, directora general de Desarrollo Urbano y Servicios Urbanos de la alcaldía Azcapotzalco, recordó que este proyecto de ajustes inició el 9 de agosto de 2019, para ello se realizaron nueve consultas y se contó con la participación de 252 personas, entre ciudadanos, colegio de urbanistas, empresas e instituciones académicas.

A partir de estos cambios las empresas tendrán dentro de sus mismas instalaciones, además de la industria, oficinas y centros de distribución e incluso áreas de atención al público.

Precisó que un segundo objetivo con el



Antes de reunirse con empresarios de Vallejo, la mandataria recorrió Azcapotzalco /DANIEL GALEANA

2.5

MMDP HAN sido invertidos por las industriales de Vallejo

PPDU es la creación de corredores comerciales y de servicios, sobre Norte 45, que es la diagonal que atraviesa el polígono, y Poniente 152, al norte, ahora es un uso de suelo industrial, comercios y de servicios, donde buscan ingresar servicios comple-

mentarios como despachos contables, restaurantes y de otros sectores que requieren las empresas para mejorar la calidad de vida de los trabajadores.

Agregó que el tercer objetivo es introducir oferta de viviendas asequible para los empleados y construidas bajo esquemas de sustentabilidad, sobre Calzada Vallejo (al oriente del polígono) en Azcapotzalco, zona donde pasa el transporte público masivo.

Explicó que se permitió aplicar un uso de suelo habitacional-mixto para construir en 138 lotes (lo que representa menos de 10 por ciento del polígono). Antes se sólo se daba permiso para edificar a cinco niveles, pero hay una posibilidad a través de una norma de que puedan hacerlo hasta con siete niveles.

Para quienes deseen adquirir estos niveles adicionales de construcción tendrán que hacer un pago a la ciudad que permita financiar la infraestructura necesaria con el propósito de dotar de servicios a los nuevos desarrollos.

Jiménez resaltó que como condición para esta construcción se exigirá que 40 por ciento de la vivienda que se construya será asequible- con un valor de un millón 400 mil pesos-, dirigido a trabajadores para que vivan y estudien en la zona.

Aseguró que el programa parcial va más allá del cambio de uso de suelo, pues concentra una lista de estrategias en materia de movilidad, de infraestructura hidráulica, seguridad y equipamientos para mejorar la calidad de vida de quienes habitan y trabajan en el área.

El alcalde de Azcapotzalco, Vidal Llerenas, aseguró que el PPDU no es creado bajo el auspicio de ningún interés inmobiliario. Añadió que será un instrumento de largo plazo donde la ciudad decide básicamente conservar el suelo industrial y también generar espacios para viviendas de los trabajadores.



El camarón es uno de los productos que más se vende en cuaresma /LAURA LOVERA

Extremaman medidas de salud en la Nueva Viga

MANUEL COSME

Durante el inicio de la Semana Santa, la Nueva Viga registró una afluencia media de compradores a donde, de acuerdo con las reglas sanitarias, solamente pueden entrar dos personas por familia.

También, el personal de Salud invita a algunos clientes a hacerse gratuitamente la prueba de Covid-19 antes de hacer sus compras y ofrece darles el resultado una vez que las concluyan.

Pescaderos entrevistados informaron que camarones, mojarra, bacalao y os-

ciones son los productos de mar que mayor demanda tienen en este momento; afirmaron que prevén que el jueves se presente el grueso de compradores y que esperan una buena venta.

La Secretaría de Desarrollo Económico empezó a aplicar desde ayer el operativo con motivo de la también Semana Mayor para evitar la propagación de Covid-19 entre los compradores.

Las autoridades sanitarias no permiten la entrada con menores de edad, a mujeres embarazadas, adultos mayores y recomiendan no tardarse en las compras.



Metrópoli

redaccion@la-prensa.com.mx

PLASTICROAD EN CHAPULTEPEC

Inauguran en la capital una ciclovía inteligente

HILDA ESCALONA

Fue hecha con mil kilos de residuos plásticos, ideal para promover el almacenamiento de agua pluvial

En la segunda sección del Bosque de Chapultepec fue inaugurada una ciclovía inteligente, la cual fue fabricada con mil kilos de residuos plásticos, equivalente a medio millón de tapas de botella, que se adapta a las diversas condiciones climáticas.

La ciclovía fue inaugurada por la Secretaría del Medio Ambiente (Sedema) y de Movilidad (Semovi), en colaboración con PlasticRoad y Orbia (BMV: Orbia).

Se trata de la primera ciclovía piloto de PlasticRoad en América Latina y el tercer piloto a nivel mundial. Su durabilidad y mínimo mantenimiento permite disminuir las emisiones hasta en 72% durante su vida útil, en comparación con estructuras viales tradicionales.

Además permite el almacenamiento temporal de agua y también su drenaje, por lo que es ideal para promover el almacenamiento de agua durante temporadas



Fue inaugurada una ciclovía inteligente en la segunda sección del Bosque de Chapultepec. /FOTO: CORTESÍA SEMOVI

de lluvia extrema y evitar inundaciones. Además, al garantizar la infiltración gradual de lluvia en el subsuelo, reduce el impacto negativo de los periodos de sequía en el área.

PlasticRoad integra tecnología de sensores para monitorear el clima y el uso de su superficie.

Sobre el tema, la secretaria del Medio Ambiente, Marina Robles García, comentó: "Una de las iniciativas que se presentan hoy es la iniciativa de PlasticRoad que

nos complace mucho que se sumen a la búsqueda de un futuro sustentable para la Ciudad de México. Una iniciativa que combina la idea de buscar una movilidad sustentable en la ciudad con la idea también de reciclar plásticos, de convertirlos en materiales reutilizables y que construyan nueva infraestructura para la ciudad. Creemos que iniciativas como ésta son parte de lo que hay que ir buscando juntas y juntos para hacer de esta ciudad una ciudad con futuro, una ciudad sustentable", detalló.

JUAN PABLO DEL VALLE,

PRESIDENTE DEL CONSEJO DE ADMINISTRACIÓN DE ORBIA

Con el lanzamiento de PlasticRoad en la Ciudad de México, se abren posibilidades para un futuro más limpio y verde"

ble", detalló.

Por su parte, el secretario de Movilidad, Andrés Lajous Loaeza, recordó que "en la Ciudad de México, apoyamos iniciativas que mejoran la movilidad urbana sustentable que ayuda a mejorar cómo se mueven las personas, pero que también protegen al medio ambiente. Esto, principalmente, tiene que ver con la infraestructura ciclista y también con la electromovilidad: en este caso, la instalación de una ciclovía infiltrante que mejora el servicio a la ciudadanía porque reduce la probabilidad de que haya encharcamientos, reduce las necesidades de mantenimiento y puede dar un viaje más cómodo y seguro. En la Semovi, nos importa mucho ofrecer mejores opciones de infraestructura para la ciudadanía".

En tanto que Juan Pablo del Valle, presidente del Consejo de Administración de Orbia, consideró que "con el lanzamiento de PlasticRoad en la Ciudad de México, se abren posibilidades para un futuro más limpio y verde. Nos sentimos orgullosos de poder dar estos primeros pasos, en alianza con nuestras autoridades locales, en la ciudad donde nació Orbia".

Apoyan 90 unidades de RTP a usuarios del Metro Línea 9

HILDA ESCALONA

Al menos 90 unidades de la Red de Transporte de Pasajeros (RTP) se encuentran al servicio de los usuarios del Metro en las estaciones Pantitlán a Velódromo y viceversa, con una frecuencia de salida de 55 segundos, en promedio.

En la agilización del abordaje participa personal del Sistema de Transporte Colectivo Metro a fin de que dos unidades abran las puertas al mismo tiempo y avancen sin aglomeraciones en el interior de las mismas.

Con esta disposición, se asegura el espacio para los usuarios que abordan en

Puebla y Ciudad Deportiva.

Además, el Metro realiza un despliegue logístico para la atención, información y encauzamiento de los usuarios en Pantitlán, Puebla, Ciudad Deportiva y Velódromo, en el que participan 126 personas.

Y el encauzamiento a los usuarios se realiza a través de megáfonos, con los que se indica la forma de ubicar la zona de salida de las unidades, así como para agilizar el servicio.

Y también fueron colocadas más de 250 lonas impresas de las rutas para abordar los autobuses y coadyuvar a que los usuarios identifiquen de forma rápida el transbordo hacia el servicio alterno.

Adicionalmente, desde el inicio de operación, la dirección de Transportación dispuso que sean 20 trenes los que circulan en Línea 1 (Pantitlán-Tacubaya), lo que representa un aumento de tres unidades más de las 17 que estaban circulando desde semanas anteriores.

Y se pide a los usuarios que cumplan con usar cubreboca y hacerlo de forma correcta; lavar las manos frecuentemente o usar gel antibacterial; permanecer en silencio al interior de las unidades; en caso de hacerlo, toser o estornudar en el ángulo interno del codo, así como no ingerir alimentos o bebidas.

De igual forma, solicita la comprensión



RTP, al servicio de los usuarios del Metro en las estaciones Pantitlán a Velódromo y viceversa. /FOTO: CORTESÍA STC METRO

del público usuario por las molestias que genera el cierre de tres estaciones de la Línea 9, el cual tiene como causa las obras de mantenimiento a vías en el tramo Velódromo- Ciudad Deportiva, que repercutirá en un servicio con mayor fiabilidad.



Marzo, abril y mayo serán los meses con concentraciones más altas de ozono.

Foto: Guzmara

Continuarán rachas de viento y tolveneras en Megalópolis

POR LILLIAN REYES RANGEL

El coordinador general del Servicio Meteorológico Nacional, Jorge Zavala Hidalgo, aseguró que las rachas de viento que afectaron el Valle de México este domingo fueron las más altas en los últimos 32 años, provocando tolveneras, poca visibilidad y un impacto en la calidad del aire por las concentraciones de partículas PM10.

En conferencia de prensa, detalló que los fuertes vientos registrados el domingo, fueron originados por la interacción de la masa de aire frío que impulsó al frente frío número 46, las altas temperaturas registradas en días recientes y la sequedad del suelo, situación que prevalecerá en los próximos días.

Explicó que los vientos alcanzaron su mayor intensidad, reportándose rachas de 42.9 km/h y hasta 63.3 km/h, en ese contexto, se sumó la temporada de estiaje, la condición anormalmente seca

y la existencia de amplias áreas con polvo o tierra suelta, lo cual originó tolveneras y nubes de polvo que cubrieron varias zonas de la Ciudad México y los estados de México, Guanajuato, Hidalgo, Puebla, Querétaro, San Luis Potosí y Tlaxcala.

"No alcanzaron los 110 kilómetros por hora, como los nortes intensos, pero sí tuvieron la característica de que sus vientos afectaron más allá de la Sierra Madre Oriental; es decir, la Meseta Central (donde se ubican los estados de la Megalópolis)", dijo.

En tanto, el director de la Comisión Ambiental de la Megalópolis, Víctor Hugo Páramo, explicó por qué pese al registro de niveles históricos de partículas PM10, no se declaró contingencia ambiental atmosférica.

El Índice de calidad de aire mide los contaminantes a partir de un promedio de 24 horas y los altos niveles de PM 10 se dieron por unas cuatro horas.

El valor límite para declarar la contingencia ambiental Fase I es al

alcanzar el valor de 215 µg/m3 de PM 10, calculado con el promedio móvil de 24 horas; el domingo el valor más elevado de promedio de 24 horas fue de 169 µg/m3 en la estación Tultitlán.

"No alcanzamos ese valor; por lo tanto, no se declaró contingencia en el Valle de México", sostuvo.

Por su parte, Sergio Zirath Hernández, Director General de Calidad de la Secretaría del Medio Ambiente de la Ciudad de México dijo que la velocidad promedio del viento en la ZMVM tiene variaciones estacionales ligeras a lo largo del año, el periodo con los vientos más lentos dura casi nueve meses, iniciando a mediados de abril y culminando en enero.

Añadió que los meses en que mayor número de días con mala calidad del aire se presenta son marzo, abril y mayo y que en este periodo se tienen el mayor número de días con las concentraciones más altas de ozono.

Rastro de Aculco fortalecerá actividad ganadera en norte de Edomex: Del Mazo

POR RITA MAGAÑA TORRES

ACULCO, Edomex.- El gobernador del Estado de México Alfredo Del Mazo Maza inauguró el Rastro Municipal de Aculco, el cual permitirá fortalecer la actividad ganadera de la región norte de la entidad, mediante procesos más higiénicos, rápidos y de menor costo, además de que el sacrificio de los animales será menos lastimoso.

"Una obra importante para productores de ganado porcino, ovino y vacuno que tenemos en esta región del estado, del norte del Estado de México, y que además va a beneficiar, no nada más a los productores de Aculco, sino también de esta región norte del Estado de México, incluso de otros estados.

"Es importante o por qué va a beneficiar el tener este rastro, por muchas razones, primero porque se va a hacer un proceso mucho más higiénico, más rápido y menos costoso, y además menos

lastimoso también para el animal que es sacrificado", enfatizó.

El gobernador mexiquense agregó que este rastro permite que los productores certifiquen la carne y dijo que una vez que esté operando se buscará la certificación Tipo Inspección Federal (TIF), el cual garantiza la seguridad, higiene y calidad de los procesos para la obtención de carne.

"Estamos también por echar a andar este rastro, una vez que esté operando se va a certificar como rastro TIF, para que pueda operar con estas especificaciones y esto pues les genere un beneficio a los productores de ganado de esta región del norte del Estado de México", apuntó. Del Mazo Maza destacó que una vez que los animales entran al rastro, el proceso se lleva a cabo en cinco minutos, mientras que al realizarlo en traspaso es de alrededor de una hora y media, además de que los costos son mayores y sin las medidas de higiene necesarias.



ACULCO, Edomex.- Alfredo del Mazo. Un rastro más higiénico, más rápido y menos costoso.

Inicia hoy última etapa de vacunación en CDMX

El Gobierno capitalino, en coordinación con el gobierno federal, realizaron ayer lunes el simulacro para la Fase VI del Plan Nacional de Vacunación contra COVID-19 en adultos mayores de 60 años y más residentes de las Alcaldías Álvaro Obregón, Benito Juárez y Cuauhtémoc, en el que participaron un total de mil 856 servidores públicos.

En el ensayo general intervinieron 856 Servidores de la Nación y mil servidores públicos del Gobierno Capitalino, entre ellos promotores del programa Ponte Pila y de la Coordinación General de Participación Ciudadana de la Secretaría de Inclusión y Bienestar Social (SIBISO) capitalina, así como trabajadores del Instituto Mexicano

del Seguro Social (IMSS), Instituto de Seguridad y Servicios Sociales de los Trabajadores del Estado (ISSSTE), Secretaría de Salud de la Ciudad de México, y elementos de la Secretaría de la Defensa Nacional (SEDENA) y la Guardia Nacional (GN).

En el simulacro de la demarcación Álvaro Obregón estuvieron presentes 100 Servidores de la Nación en la sede del Estadio Olímpico Universitario; 72 en la Universidad de la Policia; 94 en Expo Santa Fe y 70 en Deportivo Plateros. En Benito Juárez participaron 90 Servidores de la Nación en la sede Pepsi Center; 75 en la Alberca Olímpica Francisco Márquez y 65 en el Centro Universitario México. En Cuauhtémoc, 100 Servidores

de la Nación en la Biblioteca Vasconcelos; 96 en la Escuela Primaria Benito Juárez y 94 en la Universidad La Salle.

En las Alcaldías Álvaro Obregón, Benito Juárez y Cuauhtémoc se aplicarán del martes 30 de marzo al sábado 3 de abril, 338 mil 962 vacunas AstraZeneca contra COVID-19 a adultos mayores con el siguiente calendario: 30 de marzo las personas cuyo apellido inicie con las letras A, B, C; 31 de marzo D, E, F, G; 1 de abril H, I, J, K, L, M; 2 de abril N, Ñ, O, P, Q, R; 3 de abril S, T, U, V, W, X, Y, Z y rezagados.

En la ciudad, se han aplicado 699 mil 164 primeras dosis y 173 mil 773 cuentan con su esquema completo de vacunación. Se estima que, al completar la vacunación en Coyoacán y Tlalpan, se habrán vacunado a 779 mil 136 adultos mayores, lo que significa el 48 por ciento de la población adulta mayor de la Ciudad de México.

Reporta ciudad 39 mil 075 decesos y 605 mil 454 contagios por Covid

El Gobierno de la Ciudad de México reportó que la cifra de personas que han tenido Covid-19 alcanzó los 605 mil 454 casos confirmados acumulados.

Lo anterior, toda vez que se contabilizaron mil 413 más en las últimas 24 horas, que han estado contagiadas del coronavirus al menos en las dos últimas semanas.

La Secretaría de Salud capitalina reportó en el Resumen diario de casos Covid-19, que ya son 39 mil 075 los decesos, 73 de ellos fallecidos en el cambio del último día como consecuencia

de las afecciones ocasionadas por el SARS-CoV-2.

En el renglón de los confirmados activos estimados se indicó que se tienen 12 mil 354 personas, con un cambio del último día de 944 casos menos, que en los pasados 15 días habrían estado enfermas del coronavirus.

A través de sus redes sociales, la jefa de gobierno, Claudia Sheinbaum Pardo reportó que de acuerdo con la estructura de la información modificada la tasa de incidencia de 6,725.41, con un cambio en el último día de 5.59.